

El Movimiento de Mujeres Agropecuarias en Lucha

La dimensión socio-política cultural,
en un contexto económico de
globalización.

Autor:

Valerio, María del Carmen

Tutor:

Ringuelet, Roberto
Ricardo

2008

Tesis presentada con el fin de cumplimentar con los requisitos finales
para la obtención del título Doctor de la Universidad de Buenos Aires en
Antropología

Posgrado

TESIS 13-4-2

TESIS 13-4-2

FACULTAD de FILOSOFIA y LETRAS	
Nº 847.101	MESA
30 SEP 2008 DE	
AGE	ENTRADAS

**UNIVERSIDAD NACIONAL DE BUENOS AIRES
FACULTAD DE FILOSOFIA Y LETRAS**

TESIS DE DOCTORADO

**“El Movimiento de Mujeres Agropecuarias en Lucha”: la
dimensión socio-política cultural, en un contexto económico
de globalización**

**Doctorando: María del Carmen Valerio.
Expediente: 892027**

**Director de Tesis: Mg. Roberto Ricardo Ringuelet.
Consejero: Lic. Hugo Ratier**

**UNIVERSIDAD DE BUENOS AIRES
FACULTAD DE FILOSOFIA Y LETRAS
Dirección de Bibliotecas**

Septiembre 2008

AGRADECIMIENTOS

Dedico Este trabajo a mis hijos María Mercedes, María Julia y Manuel Agustín que me brindaron ayuda, amor y contención. A mis nietos Juana y Joaquín y a mi yerno Juan Ignacio, a todos ellos que tanto quiero y que hicieron posible este trabajo.

A mis asesores académicos como mi Director Mg. Roberto Ricardo Ringuelet y mi Consejero Lic. Hugo Ratier, quienes han sido mis profesores y maestros aportando más que sugerencias.

A colegas y compañeros docentes e investigadores que hemos compartido trabajo de campo, intercambios, sugerencias referentes, materiales respecto a la investigación, concluyendo en amistades. Especialmente a María Inés Píriz con quien hemos comenzado el recorrido de indagación y conclusión del primer trabajo sobre el Movimiento de Mujeres Agropecuarias en Lucha. A María del Carmen Langiano, Julito Merlo, Alicia Villafañe, Rafael Curtoni, Silvia Attademo, Mónica Tarducci.

A la Facultad de Ciencias Sociales Olavarría (UNICEN) por haber financiado en parte para cubrir gastos.

A mis alumnos que han tenido la paciencia de acompañarme y de quienes he aprendido.

A los trabajadores no docentes de la Facultad de Ciencias Sociales.

A mis colaboradores técnicos Elina Rosso (ayudante becaria), Darío Puñalef (asistente y editor) y Gerardo Lizardía (corrector), Néstor Francisco Amundarain (informante técnico, productor agropecuario) a todos por la valentía y la paciencia. A Edgardo y Javier Dóbler por la gran paciencia y la deferencia cuando las horas corrían.

A mis amistades del camino por la vida que han tenido la buena voluntad de comprenderme en particular Isabel Musumeci, Darío Fernández, Marta Pastore, Sabina Mailharro, Laura Arias, Cecilia Fal, Susana Gallardo, Sandro Dirazar.

A Lucy de Cornelis y Cristina Di Salvo de Sabattini, Joaquina, María Inés, Norma (entre otras), por sus aportes y la mejor predisposición para compartir entrevistas, participación de algún evento de protesta y lucha.

Y a todos aquéllos que han colaborado directa e indirectamente de este largo camino

INDICE

INTRODUCCION.....	1
ESTADO DE LA CUESTION.....	5
TESIS A SOSTENER.....	8
JUSTIFICACION DE LA ORGANIZACIÓN DE LA TESIS	9
 Capítulo I	
Descripciones de experiencias del investigador. Cuestiones del investigador: lo subjetivo-objetivo. La elección de la especialidad y del tema a investigar.	
Abordaje metodológico.	
I.1 razones para ser una antropóloga rural y abordar el estudio del MML.....	14
I.2 metodología en Antropología Rural.....	18
I.2.1 La construcción de los conceptos y las categorías en Antropología Rural	21
I.2.2 Trabajo de campo.....	22
 Capítulo II	
Etapas del capitalismo y el desarrollo agrario mundial expansionista y globalizador, argentino, y pampeano: Crisis	
Contexto económico mundial a finales del siglo XIX: Imperialismo y liberalismo.....	
II.2 Vías clásicas del desarrollo agrario.	25
II.3 Proceso histórico del desarrollo agrario argentino: problemas de la historia agraria.	27
II.3.1 La región pampeana un caso particular.....	31
II.4 Economía Global a finales de los '80: globalización y neoliberalismo. Profundas Transformaciones	41
II.4.1 El agro pampeano en un contexto de globalización.....	42
II.4.2 Profundas transformaciones: Crisis agraria de los '90.....	43
II.5 Proceso histórico de las protestas y las luchas en el agro argentino.....	44
II.9.2008: Continuidad del conflicto agrario argentino.....	45
II.9.2008: Continuidad del conflicto agrario argentino.....	46
 Capítulo III	
a) Perspectivas teóricas sobre Movimientos Nuevos Sociales. Conceptos derivados.	
III.1 Noción de movimientos sociales contemporáneos. Perspectivas teóricas: TMR, EOP y NMSs.....	51
III.1.1 Movimientos sociales de los '60 y '70.....	56
III.2 Acción colectiva y actor colectivo.....	57
III.2.1 Formas creativas y heterogeneidad sociocultural, que enfrentan el orden existente de los '90.....	59
b) Conceptos y problemas vinculados a nuestro caso en estudio	
III.3 Género, algunos debates teóricos.	61
III.4 Hegemonía y poder político.....	60
III.5 La Ley	68
III.6 Ideología y discurso.....	70

III.7 Comunidad y política. Comunidad política.....	71
III.8 Memoria e historia.....	75
III.9 Carisma y liderazgo.....	78
 Capítulo IV	
Génesis, convocatoria, y organización del Movimiento de Mujeres Agropecuarias en Lucha en 1996. Sus demandas y la articulación. Cómo opera la historia	
IV.1 El comienzo de Lucy: cuándo, quién, por qué.....	79
IV.2 Lucy y el proceso de convocatoria y organización.....	81
IV.2.1 El por qué de las deudas.....	85
IV.2.2 Denuncia de una crisis generalizada, de temas estructurales y la decadencia moral: la articulación.....	89
IV.3 Winifreda “una campaña prodigiosa” : el dónde.....	91
 IV.4 Demandas y articulación con otras mujeres.....	100
IV.5. La trascendencia en Lucy: el liderazgo. Otros liderazgos.....	101
IV.6. Winifreda una comunidad política y una historia que legitima.....	105
 Capítulo V	
Mujeres productoras para ¿la ayuda y la solidaridad?. El espacio doméstico politizado	
V.1 “Mujeres Simples” en el ámbito privado doméstico y sus unidades de producción, pasaron al ámbito público.....	110
V.2 Sus derechos y las del hombre sobre la tierra.....	113
V.3 De la cocina a la ciudadanía en el espacio público.....	116
V.4 Propietarias agropecuarias pauperizadas.....	116
 Capítulo VI	
El Movimiento de Mujeres Agropecuarias en Lucha reconocido como tal y su proceso y definición como actor social identitario	
VI.1 Reclamos, demandas y reivindicaciones.....	120
VI.2 Un escenario de definición: los remates.....	123
VI.2.1 repertorios y estrategias de oportunidades.....	126
VI.2.2 La subversión a la Ley: debate entre lo legal y lo ilegal.....	128
VI.3. La trascendencia regional, nacional e internacional: una identidad. El reconocimiento, de otras organizaciones.....	131
VI.4. Sus logros y el no reconocimiento del Poder Público.....	134
 Capítulo VII	
Niveles de conflictos. Miradas y prejuicios. Otros Obstáculos	
VII.1 Ellas cómo ven a los políticos, El Poder agropecuario y el Poder político partidista: cómo las ven y sus pretensiones de coaptarlas en el ámbito masculino institucional privado y público.....	138
VII.1.2 Entre ellas: conflictos internos y sus contradicciones. Sus historias	

regionales: Buenos Aires Vs La Pampa, Neuquén, Río Negro, Santa Fe: las combativas y las tradicionales.....	141
--	-----

Capítulo VIII

Proceso de los 12 años del MMIL: presencia y la continuidad de sus acciones. Repercusiones.	
VIII. 1995: Primer etapa.....	145
VIII.1 1996: La Pampa: rematan los bienes de una luchadora del campo.....	145
VIII.2 1997-1998. Tractorazo y “nada pudo callar el grito sagrado”. Persecución.....	146
VIII.3 1999: “una historia de lucha a brazo partido”. Lucy detenida y liberada.....	147
VIII.4 2002: ligadas al ARI.....	148
VIII.5 2003. Persecución policial: estructuras viejas que permanecen.....	148
VIII.6 2005. Los diez años del movimiento.....	150
VIII.7 2007: Mujeres al banquillo: juzgadas. Juicio oral y público.....	150
VIII.8 2008: presencia, acompañamiento, la continuidad.....	152

Capítulo IX

Una aproximación comparativa con otros movimientos rurales y urbanos	
IX.1 El MML, otros movimientos sociales agrarios y el Movimiento Piquetero, qué tienen en común y en qué se diferencian.....	153

Capítulo X

A modo de conclusión:.....	166
----------------------------	-----

FUENTES UTILIZADAS.....	175
-------------------------	-----

BIBLIOGRAFIA.....	176
-------------------	-----

INDICE DOCUMENTOS ANEXOS

Documento anexo n° 1. LIBRO DE ACTAS I: Desde MAYO 1879 hasta ENERO 1888 (Archivo Histórico Municipal. Municipalidad de Olavarría. Secretaría de Gobierno). CONCEJO DELIBERANTE DE OLAVARRÍA. Selección de extracto de Darío Puñalef.	182
Documento anexo n° 2. Asamblea de la Mesa Agropecuaria de Olavarría y Movimiento de Mujeres Agropecuarias en Lucha. Y otras asambleas.....	183
Documento anexo n° 3. Escudo de Winifreda.....	184
Documento anexo n° 4. Mapa catastral que ubica a Winifreda en los Lotes adjudicados y con respecto a la capital Santa Rosa La Pampa.....	185
Documento anexo n° 5. Las Misiones Salesianas.....	186
Documento anexo n° 6. “Testimonio de amor a la tierra y la familia” Periódico de ASUSERFI:.....	187
Documento anexo n° 7. Diario la Nación: Una historia de lucha a brazo partido”. 17/04/1999.....	188
Documento anexo n° 8. Petitorio realizado 21/09/1995 en una Asamblea Nacional del MML.....	189

Documento anexo nº 9. ISSARA la tradicional obra social de los empleados rurales, fue disuelta por un decreto (492/95).	
Revista Súper Campo: "La salud en el campo".....	190
Documento anexo nº 10. Asamblea de Productores convocada por la Mesa Agropecuaria Municipal de Olavarría.	191
Documento anexo nº 11. Propuesta de la Comisión de Impuestos.....	192
Documento anexo nº 12."La revolución productiva de pie en Olavarría".....	193
Documento anexo nº13. Diario Nación (25/9/96. Y Diario Clarín. (25/9/96)...	194
Documento anexo nº 14. En el día Internacional de la Mujer redactado por Unión de Mujeres de la Argentina.....	195
Domento anexo nº 15. Diferentes adhesiones del año 1996 y 1998.....	196
Documento anexo nº 16. Nota escrita manuscrita de una Integrante del MML de Olavarría.....	197
Documento anexo nº 17. Carta de pedido de voto a la Dirigente olavarricense Cristina, por parte del entonces Gobernador de la provincia de Buenos Aires, Eduardo Duhalde (octubre de 1997).	198
Documento anexo nº 18. Cristina (Olavarría)escribe una carta a Funcionarios Públicos. 1998.....	199
Documento anexo nº 19. "procesan a militares por mirar donde no deben. Espías de vuelo muy corto". Página 12. 1998).....	200
Documento anexo Nº 20. Diario El Popular, de Olavarría, 08/12/96. Por tres días el Juzgado Civil y Comercial.....	201
Documento Nº 21. Diario Clarín. "Impiden un remate cantando el Himno"15/09/1998.	202
Documento anexo nº 22. Diario Eco de Tandil, 17/10/98. "Los deudores bancarios trajeron su lucha a Tandil".	202
Documento anexo Nº 23. Diario Clarín, 29/04/1999. "detuvieron a la Líder de un movimiento agrario de protesta.". Ibidem, 30/04/1999. "liberaron a una dirigente del agro".....	203
Documento anexo nº 24. Página de Elisa Carrió. 22/12/2002.....	204
Documento anexo nº 25. Página 12. Secciones LAS 12. "Mujeres al banquillo". 16/03/2007.....	205
Documento anexo ° 26. "Fortalecerse, todos los días un poco". enREDando. 08/03/2007.	206
Documento Anexo Nº 27 . "Se logró la absolución de las dirigentes del MML". 15/07/05. Comunicado del CIEA. Sociología del agro. Facultad de Agronomía. Universidad de La Plata. (Bs.As.) . 05/04/2007.....	207

INDICE CUADROS

Cuadro IV.2.1 –Nº 1.....	88
Cuadro IV.2.1 – Nº 2.....	88
Cuadro VII.1.2 3 – Nº 3.....	144

15	Foto Nº 1
16	Foto Nº 2
16	Foto Nº 3
17	Foto Nº 4
32	Foto Nº 5
33	Foto Nº 6
34	Foto Nº 7
38	Foto Nº 8
63	Foto Nº 9
63	Foto Nº 10
83	Foto Nº 11
95	Foto Nº 12
95	Foto Nº 13
95	Foto Nº 14
96	Foto Nº 15
96	Foto Nº 16
124	Foto Nº 17
131	Foto Nº 18
138	Foto Nº 19
145	Foto Nº 20
149	Foto Nº 21

INDICE FOTOS

93	Gráfico IV.3-Nº1
----	------------------

INDICE GRAFICO.

91	Cuadro IV.3 - Nº 1
92	Cuadro IV.3 - Nº 2

INDICE MAPA

INTRODUCCIÓN

Este trabajo se propone profundizar el análisis de las características que presenta el Movimiento de Mujeres Agropecuarias en Lucha de la Región Pampeana (MMAL), actualmente denominado Movimiento de Mujeres en Lucha (MML). Con especial atención de complejidad, atender a su forma de organización social y política, en la conformación del perfil socioeconómico de la Región Pampeana, en un escenario de crisis. Enfatizar la manera donde las variables socioculturales fueron oportunas para la toma de acciones colectivas y decisiones estratégicas, en concomitancia con el enfrentamiento al poder político, “subvirtiendo la Ley”. Que se relaciona con una acción individual que se transforma en colectiva, configurando un grupo identitario que plasma categorías como la historia y la memoria, a nuestro entender correspondiente a la categoría y definición de comunidad hasta llegar lo que definimos como comunidad política, que se distingue del resto, por ser mujeres, pero que otorga un acercamiento al de ciudadanía en el reclamo de sus derechos como productores y ciudadanos, dentro del conjunto de la sociedad civil.

Creemos necesario partir, de un marco teórico histórico-estructural como parte importante del agro argentino y pampeano, que surge como resultado de políticas liberales que respondieron a la tendencia mundial, con la incorporación de inmigrantes europeos que tuvieron “acceso a la tierra”, constituyendo los nuevos propietarios y arrendatarios, que denota un tipo social agrario de chacareros, con referentes culturales que hacen a la región, definida por la hegemonía de los terratenientes que tuvieron una estrecha relación con las políticas del Estado, lo que agrega el prolongado conflicto agrario pampeano, en distintos momentos, afectara a la región al igual que otras de la Argentina.

Como segundo eje temático teórico, definir los denominados nuevos movimientos sociales (NMSs), que corresponde para una adecuada comprensión del MML, y dilucidar el problema de discusiones acerca de si se trata de acciones colectivas, o cristalizaciones colectivas o gremiales, o un nuevo movimiento social. Con la identificación de los conflictos que el Movimiento provocó en la sociedad (cómo fueron vistas, tensiones externas) y sus propios conflictos internos (tensiones internas), referidos a las variables, como la región o tipo social que representan (cómo se visualizan a sí mismas).

Antes de finalizar el siglo XX presenciamos en la Argentina, como así también en Latinoamérica y en el nivel mundial, un contexto inmerso en una rápida transformación, regida por la utilización de nuevos inventos tecnológicos y técnicos del capitalismo que, modificaron la producción en general y las relaciones sociales, que terminó por desencadenar

una crisis social. Este proceso es la continuidad en los cambios que se fueron dando entre 1800 y 1870, cuando comienza a formarse un mercado mundial de productos agrarios. Desde 1870 en adelante, el nuevo orden del Expansionismo o Imperialismo, fue un momento de penetración del capital en las ramas de producción, que se extendió a zonas del mundo que todavía no lo conocían. El capitalismo se inserta en sectores donde su lógica fue fácil de aplicar, como un primer momento la producción de la ganadería y luego en la agricultura, para la obtención de cereales baratos, con una producción extensiva, a partir de la cual la historia agraria argentina toma su curso, con la figura y las acciones del inmigrante, llegando a su punto culminante entre 1870 y 1930. Que asocia problemas, como revisar históricamente las principales vías de desarrollo, para la producción capitalista en el agro pampeano (el capital, la tecnología, la producción y la tierra y los diferentes actores), sector central que define histórica y simbólicamente a la Argentina. “Este reflejo en lo simbólico marca la real importancia de la región pampeana tanto en la economía y la política, como en el imaginario social de los argentinos. Parecería que los destinos del país se resuelven dentro de sus límites. Fue así desde los comienzos, cuando el comercio internacional puso en valor los productos de esos campos, cueros, luego carne salada, ganado en pie y, por fin, carne congelada y cereales.” (Hugo Ratier, 2004: 29). Teniendo en cuenta las sucesivas transformaciones y aplicaciones de esa etapa, como las de la denominada revolución verde, ambos cambios productivos, produjeron contradicciones en cuanto a las relaciones de desigualdad, cuestión que estimuló los niveles de conflictos agrarios, y ubican la protesta, la demanda y la lucha reivindicatoria de miles de chacareros, que aún en la actualidad no han logrado un cambio estructural.

A este proceso se le adjunta el de las últimas décadas, denominado paradigma de la globalización, que se llevó a cabo con la instrumentación del modelo “neoliberal”, cuyos postulados son una serie de términos “positivos” y seductores, como mercado libre para obtener grandes ganancias; créditos para el desarrollo, planes de flexibilización en el trabajo (para el menor costo posible cuando llegue la expulsión); el convencimiento de que el Estado generaba gastos y como consecuencia propuso un Estado en retirada. En realidad, como lo expresa Horacio Sabarots “Por ello lo que está ocurriendo no es tanto la retirada del Estado, sino más bien una redefinición orgánica en la que se pone en cuestión su función y competencia en la nueva coyuntura.” (2002: 78). Todas transformaciones que afectan del mismo modo al espacio rural.

En un momento de nuestra historia los individuos eran tangibles, con nombre y apellido, se sabía dónde se realizaba el trabajo, mientras ahora el razonamiento económico va en el sentido de abstracciones de las masas, excluidos o mejor dicho incluidos en la degradación que no

incumbe para nada al poder de la economía de mercado que participa de una competencia desenfrenada.

Las potencias económicas dominan las deudas de los Estados, que éstos las convierten en deuda pública, paradójicamente serán pagadas por la ciudadanía y quedando bajo el arbitrio y dominio del poder de organizaciones como el Banco Mundial, el Fondo Monetario Internacional o la Organización de Cooperación y Desarrollo Económico que ni las instituciones ni las políticas pueden controlar, porque sufren la falta de ética de los gobiernos y los políticos que los representan. El "triunfo" de este modelo se expresa en el surgimiento de importantes bloques regionales económicos globalizadores: La UE de la Comunidad Europea, el ASEAN en el Lejano Oriente, el NAFTA, y el MERCOSUR (Miguel Teubal, 1998). Netamente las intenciones del mercado globalizador es lograr: "ciudadanos consumidores", y no ciudadanos representativos, movilizadores, con presencia y goce de derechos.

Con los cambios en las finanzas y con la aparición de los pooles de siembra, el agro tuvo un lugar importante para el desarrollo rural, vinculado a la internacionalización del capital. Contradictoriamente, los ajustes estructurales que se relacionan con la imposibilidad de competir con productos internacionales; la liberación de aranceles e intereses referidos a créditos usurarios y la reducción de los recursos públicos (extensión), afectaron a los medianos y pequeños productores, que habían sido considerados como sectores que fortalecerían al mercado interno.

La libertad del neoliberalismo es una libertad que encubre una permisividad sin límites, donde el individuo es el único que debe encontrar, en el medio del naufragio, las estrategias posibles para no caer al abismo y, en ese intento de no caer, hará caer a otros en nombre del individualismo, la competencia, la especulación y por que no decirlo a participar de un juego que se parece a una ruleta, donde las leyes no están claras.

Las transferencias de capital para inversiones en diferentes regiones están sujetas al intercambio de favores o chantaje con los Estados, en detrimento de la calidad de vida, un ejemplo claro es cambiar capital por basura nuclear exponiendo la salud de la ciudadanía en países pobres, pero que seguramente van a contar con una fábrica que promete puestos de trabajo, y como el desempleo golpea, las miradas de los gobernantes van para otro costado, haciendo oídos sordos y ojos "vendados".

Algunos postulados neoliberales aquí descriptos dieron lugar en los años '90 a una transformación económica, social y política que devolvió a la vista una mutación del capitalismo, donde las masas quedaron pasmadas y desparramadas sin lograr reclamar en forma organizada. Las nuevas formas del capitalismo no tuvieron necesidad de matar con armas sino

que se establecieron nuevas formas de vivir y de morir que mostraron la fractura social, un proceso conflictivo de muchas tensiones y disputas entre los sujetos. "Están en juego nada menos que las representaciones que nos hacemos del Estado y de la sociedad, que hoy crujen como un techo en putrefacción, en la medida en que parecen no corresponderse con una realidad en la que se agudizan la polarización social, la desigualdad y la violencia ..." (H. Sabaratos, 2002: 78).

Ese contexto de crisis nos permitió avizorar, otros actores sociales que salieron a protestar y a demandar, dando lugar a respuestas sociales innovadoras y aprovechando todas sus potencialidades. Esa iniciativa fue tomada por Las Mujeres Agropecuarias en Lucha, pertenecientes a pequeños y medianos productores, y algunas en calidad de familiares y como una manifestación de solidaridad. Ellas salieron a luchar a partir de la acción individual de una mujer perteneciente a un poblado rural llamado Winifreda (Santa Rosa, La Pampa), que ante el inminente remate de su campo solicitó la solidaridad de otras mujeres, a través de la radiodifusión local. A partir del 4 de junio de 1995, el poder de convocatoria de esta mujer cohesionó a otras que estaban en la misma situación o por solidaridad, inaugurando un nuevo movimiento social, por fuera de las instituciones políticas y sociales tradicionales. Como lo hemos planteado en un comienzo, ellas formaron un grupo identitario, donde la novedad radica en su autonomía, mujeres que pudieron pensar desde un lugar singular, buscando resolver no solamente problemas ligados con la defensa de la tierra y la producción agropecuaria, expresada en su propia existencia familiar, que han sido expulsadas, a través de mecanismos financieros usurarios, sino también poner sobre el tapete social y político la falta de una política de desarrollo económica y social equitativa, actores públicos corruptos, las condiciones de una amplia capa de la población afectada por la disolución del lazo social regida por la fragmentación familiar, el papel de la mujer y en consecuencia la descomposición de los pequeños y medianos productores rurales.

En el desarrollo del Movimiento con sus acciones puestas en práctica como movimiento social, lograron modificar algunas deudas de los productores y la no ejecución de los remates judiciales, comprometiéndose con otros sectores, como el comercio, para configurar una red social y política, hasta el punto de presentar proyectos educativos.

Como sabemos, la globalización produjo un impacto sobre el sector rural. Tanto la Argentina como Latinoamérica presentan una gran heterogeneidad, en cuanto a los desarrollos y características de los movimientos sociales rurales, que se manifiestan de diferentes maneras, difiere de país en país y toma distintas dimensiones.

Se conocen vastos trabajos sobre movimientos de campesinos, entre ellos, muchos autores han visto en esos movimientos sociales la manera de reivindicar sus intereses, generalmente la exclusión del poder.

Estado de la cuestión

En América Latina y la Argentina la participación y acción de las mujeres en movilizaciones o movimientos sociales, no es una novedad¹, hacia finales de los '90, las mujeres rurales han tenido un papel decisivo en las movilizaciones en torno a la lucha por la tierra, y constituyen rasgos distintivos como por ejemplo son el caso del Movimiento Interstadual das Quebradeiras de Coco Babaco (MIQCB,1989)² y el de Movimiento de Mujeres Agropecuarias en Lucha (MMAL y luego MML). La Argentina como Latinoamérica presenta una gran heterogeneidad, los desarrollos y características de los movimientos sociales rurales, se manifiestan de diferentes maneras, difieren de país en país y toman distintas dimensiones. Acerca de los movimientos campesinos se conocen vastos trabajos, entre ellos, muchos autores han visto a esos movimientos sociales como, la manera de reivindicar sus intereses, generalmente la exclusión del poder y la tenencia de la tierra.

La globalización a través de su modelo neoliberal, produjo un impacto sobre el sector rural y urbano, en consecuencia una crisis, que produjo diversas demandas y la posibilidad de nuevos protagonismos y actores sociales y políticos.

A nivel local (Argentina) la contribución desde la Sociología con trabajos reconocidos sobre estudios de casos puntuales tanto urbanos como rurales, consideramos los de Maristella Svampa y Sebastián Pereyra (2003), Miguel Teubal (1998), Elizabeth Jelin (1987), María del Carmen Feijó y Mónica Gogna (1985). Francisco Ferrara (1973), Leopoldo Bartolomé (1982). Específicamente en el estudio de Las Mujeres Agropecuarias en Lucha, desde el campo de la Sociología y la Economía, conocemos una primera aproximación el trabajo de Teubal Miguel y Norma Giarraca (1997); desde el análisis de la Antropología Social, el de Píriz, Ringuelet y Valerio (1999); desde la Historia el de Eduardo Azcuy Ameghino (2001) y Mario Lattuada (2001), entre otros. Todos son expresiones de análisis preocupados por la complejidad del caso del Movimiento de Mujeres en Lucha (MML) como movimiento ruralista, no visto en la historia del agro hasta 1995.

¹ Declaración de las Naciones Unidas de la "Década de la Mujer" (1975-1985). La "convención contra todas las formas de discriminación contra las mujeres" (1979). Las conferencias en México (1975), Copenhague (1980)

² Son mujeres trabajadoras que no tienen tierra, pero que pueden acceder a tierras expropiadas por el gobierno. Se localizan en la región nordestina de Brasil.

Como lo hemos mencionado, un primer ejercicio de estudio y que dio pié a otros trabajos, es el análisis de Norma Giarraca y Miguel Teubal. Estos autores, sitúan la problemática y un diagnóstico económico donde encuadran la protesta de las Mujeres. Expresan la aproximación a las cuestiones de origen, su articulación y la ampliación de sus demandas, formulando la hipótesis que primero fueron estrictamente reivindicativas en lo sectorial y luego pasaron a motivos más abarcativos. De algún modo responde al motivo de la lucha y sí están diciendo que estas mujeres "(...) plantean una cuestión de "género" en su denominación y se insertan en un marco cultural que excede lo agrario y las ubica en la vanguardia de los reclamos sociales." (1997:96). Las nombran como esposas de los "chacareros" definiendo como farmers y como productores que se están empobreciendo pero que no corresponden a los estratos más pobres del sector rural. A las acciones las ubican en la protesta, con un limitado repertorio de acciones, comparando el liderazgo como el de FAA, sus demandas, entre otras, buscaban participar de las nuevas condiciones económicas, en carácter reivindicativo. Sus modos son novedosos y transgresores. Con un discurso radicalizado estableciendo alianzas. Lo piensan, además como "un enfrentamiento" coyuntural, también como "acciones colectivas", con el intento de generar "(...) un nuevo sujeto social, de producir nuevos sentidos que dan cuenta de un conflicto que más allá del reclamo puntual -que paren los remates de los campos- muestra un problema cultural del país en la década de 1990 (...)" (1997:96). Visualizan al conflicto como enunciación de la persistencia o desaparición de la "explotación agraria familiar capitalizada". Ubican a estas mujeres en la vanguardia de los reclamos sociales.

En nuestro trabajo Píriz, Ringuelet y Valerio (1999), es un estudio delimitado en el grupo de Olavarría (Bs.As.), comparativamente con la provincia de la Pampa, realizamos la diferenciación -relativa- respecto a otros sectores en torno a los procesos de transformación de las localidades rurales de la región Pampeana. Dicho trabajo está enmarcado en el conjunto del movimiento, presentando las generalidades del movimiento y lo que llamamos los nuevos ingredientes volcados en la escena política. En cuanto a las demandas, aparecen como una referencia global que identifica al sector social y sus características. Formulamos algunas hipótesis generales sobre algunas características, como la actuación en el ámbito público. Sobre la organización, unidad y diversidad como pertenencia a sectores de clase social. Desde una perspectiva de la reproducción social en relación a los procesos de hegemonización "(...) se puede ver como un fenómeno de resocialización de los sujetos sociales en nuevos escenarios que se van construyendo en "el proceso de transición democrática", sino también formando parte del conjunto de fuerzas sociales nacionales (de la "formación social nacional") en el marco mundial

de la evolución del capitalismo.” (1999:48), en relación estrecha a los vacíos institucionales en el ejercicio del poder público. Los movimientos sociales serán objetivamente políticos, en relaciones contradictorias estructurales que a través de mecanismos de exclusión en riesgo material y moral, en ese proceso el problema de origen económico se transforma en un campo político-cultural, a lo que denominamos politización colectivo sectorial y de reivindicación de género y de empoderamiento simbólico. Todo esto lo iremos desarrollando en nuestro actual trabajo.

En un estudio de Mario Lattuada (2001), aborda la cuestión de las acciones típicas de los NMSs basado en el paradigma europeo de las acciones colectivas y de identidad, dejando a discusión si realmente se trata de un movimiento social o la cristalización institucional gremial y si se trata de un profesionalismo; el estilo innovador basado en la movilización antagónica; la relación estrecha con los medios de comunicación como recurso fundamental; la lucha por fuera de los espacios y prácticas institucionalizadas, momento que pone sobre el tapete las contradicciones, cuando el MMAL se articula con algunos partidos políticos, al gremialismo rural o a la aspiración de cargos políticos, a lo cual lo ve como “(...) relación compleja, ecléctica y hasta cierto grado contradictorio”, que lo define como “síndrome de competencia”.

El historiador Eduardo Azcuy Ameghino (2004), desarrolla a través de un método analítico que tiene que ver con la historia, la actualidad y el futuro del MML, y antes que dar respuestas, formula algunas hipótesis exploratorias y enuncia algunos problemas e interrogantes en tanto a caracterizar y formular líneas de investigación. Le preocupa definir qué es el MML y como introducción propone la hipótesis “ (...) que se trata de un movimiento reivindicativo originado en las dificultades que enfrentan para cancelar o refinanciar sus deudas bancarias (y extrabancarias) numerosos pequeños y medianos productores” (2004:282). Un problema que lo coloca a discutir es “ (...) en la contradicción que podría identificarse entre la autoconciencia de las integrantes más calificadas del MML (es decir cómo las dirigentes se ven y caracterizan a sí mismas y al movimiento y los participantes efectivos en virtud de su accionar práctico (...).” (2004:286). En este sentido propone dos objetos específicos de análisis: ¿a quiénes representa el movimiento?, ¿quiénes actúan?. Otra cuestión, que plantea es el de funcionamiento, lo define como una modalidad relativamente inorgánica de estructuración y articulación, y lo pone como limitaciones y dificultades a enfrentar para su consolidación y permanencia, debido a su excesiva autonomía, desarrollo desigual de la conciencia, las definiciones ideológicas y políticas identitarias, entre otros. Propone conocer y analizar críticamente de la dirección del MML en una visión de aciertos y errores, en una interpelación eminentemente política y en la falta de apoyo

financiamiento que descubre toda una problemática. Agrega el problema de si existe una integración real de los diferentes grupos de las mujeres agropecuarias, en tanto unidad y membresía. Cuando se refiere al plano de las características femenina, agraria y combativa, da una perspectiva analítica que denomina "programa oculto" como esencial del sentido y sustentación del MML.

b) Tesis a sostener

Este trabajo de investigación, desde el punto de vista antropológico, se propone profundizar y dilucidar las circunstancias del comienzo del MML, económicas generales, regionales y locales, como movimiento ruralista pertenecientes al tipo social chacarero y como protesta de género nacida en un lugar particular de la región pampeana (Winifreda, La Pampa). Mostrar los complejos procesos, a partir de las variaciones de su historia hasta la actualidad, dónde interactúan y actúan con los "otros", lo que nos ilustraría sobre los límites y posibilidades de las protestas iniciales. Creemos que la importancia está dada, tanto como movimiento rural, cuanto por su sesgo de género y de autonomía dentro de un sector, si bien se organizaron a partir del problema del endeudamiento, sus formas mostraron otros aspectos muy conflictivos y contradictorios: "la falta de trabajo, el hambre, la extranjerización, la concentración y la decadencia moral".

En casi todos los estudios realizados se han abordado las organizaciones social y política, en ese sentido es necesario volver con especial atención de complejidad, en la conformación del perfil socioeconómico de la región pampeana, sucesiva de la crisis a partir de los '80 y que se profundiza en los '90 y como consecuencia afectara a la totalidad del país. Nos proponemos enfatizar la manera donde las variables socioculturales fueron oportunas para la toma de acciones colectivas y decisiones estratégicas, con discursos y repertorios que apelaron a lo simbólico, herramienta significativa para enfrentar al poder político y constituir una antinomia, pero que a la vez ponemos la mirada crítica de sus contradicciones. La acción individual que se transforma en colectiva, configurando un grupo identitario heterogéneo que plasma categorías como mujer, tierra, familia, patria y ciudadanía, apelando a la historia y la memoria, y que da cuenta de un tipo social agrario ("farmers"), a nuestro entender corresponde a la categoría y definición de comunidad hasta llegar a lo que definimos como comunidad política, que se hace distintivo debido al hecho de ser mujeres, pero simultáneamente otorga un acercamiento al de ciudadanía en el reclamo de sus derechos como productores y ciudadanos, dentro del conjunto de la sociedad civil. A partir de lo planteado definiremos qué es el MML, qué aporta a la vida

política, qué contradicciones encarna, que lo hace relevante en ese momento y dónde surge como movimiento.

c) Justificación de la organización de la tesis

La tesis tiene una estructura de trabajo que consta de una Introducción, donde presentaremos nuestra unidad de análisis, en relación a un escenario de crisis socioeconómica, los contextos históricos a tener en cuenta para definir la problemática rural, que nos permite una vez más, observar a lo rural como un espacio construido socialmente, como parte dinámica de la sociedad. Una síntesis del proceso de acumulación de capital que produjo transformaciones a partir del siglo XIX, los problemas y objetivos a desarrollar.

Consta de diez capítulos, que están distribuidos de la siguiente manera:

Los tres primeros capítulos son de índole teórico, referentes a:

- Capítulo I: Descripciones de experiencias del investigador. Cuestiones del investigador: lo subjetivo-objetivo. La elección de la especialidad y del tema a investigar. Abordaje metodológico. Es de carácter descriptivo, epistemológico y metodológico, para explicar cuales son las razones para ser una antropóloga rural, abordar el tema de movimiento rural, el cómo de la construcción de conceptos y categorías desde la Antropología Rural, con aportes teóricos multidisciplinarios, en tanto disciplinas auxiliares, que nos permitirán obtener un marco teórico más amplio, con aportes de técnicas cuantitativas y cualitativas. Y un último punto, cómo fueron nuestros pasos de trabajo de campo pertinente al caso particular de estudio.

- Capítulo II: Etapas del capitalismo y el desarrollo agrario mundial expansionista y globalizador argentino y pampeano: Crisis; a partir de una perspectiva de proceso y conflicto, aporte heredado de Marx y los marxistas, como para "(...) pensar la variedad en el desarrollo del capitalismo y como prestaron suma atención a las transiciones y articulaciones de formas sociales diferentes y subordinadas." (Roberto Ringuelet, 2001:9), a partir del siglo XIX hasta la actualidad, con dos ejes de políticas de desarrollo capitalista: el Expansionismo a través del Imperialismo con políticas liberales (diferentes etapas), y la Globalización con políticas neoliberales.

Se desarrolla en cuatro niveles: mundial, nacional, regional y local, con el objetivo de presentar los procesos de acumulación de capital que produjeron transformaciones en el agro en concomitancia las contradicciones y los conflictos, asimismo para ubicar a los sujetos del MML en una perspectiva histórica en relación con la herencia en la primera etapa de incorporación de

recursos humanos (inmigrante), innovaciones, técnicas y tecnologías para el desarrollo agrario, que respondieron a políticas del Estado para el mercado. Proceso que, por un lado, da cuenta del acceso y tenencia de la tierra, configurando una estructura agraria heterogénea y conflictiva que en circunstancias particulares apela a la protesta y a la lucha, por la defensa de la tierra y mejoras en la producción por parte de los pequeños y medianos productores (propietarios y arrendatarios). En los últimos tiempos a partir de 1985, las profundas transformaciones basadas en políticas neoliberales -en tan solo una década o menos, la crisis general expone y pone en riesgo la producción y la reproducción de los chacareros-, lo cual inauguró un nuevo actor social de protesta y lucha en el agro.

-Capítulo III: Decidimos subdividirlo en dos partes: a) Noción de movimientos sociales contemporáneos. Perspectivas teóricas: Teoría de Movimiento de Recursos o enfoque estratégico (TMR), Enfoque del Proceso Político o las Estructuras de Oportunidades (EOP) y Nuevos Movimientos Sociales (NMSs), y b) Conceptos vinculados a nuestro caso en estudio

En el punto a), la selección teórica se refiere a la importancia del proceso de transformación a partir de los '60; nos convoca a observar que a principios de los años '70 se inicia una renovación teórica en el campo de los movimientos sociales, la Sociología comienza a elaborar los nuevos modelos de explicación en dos tradiciones: la desarrollada en Estados Unidos (TMR:", y EOP: enfoque del proceso político o la estructura de oportunidades políticas). Y la tradición europea (NMSs) preocupada por los factores estructurales (cambios culturales) y de identidad que llevan a los individuos a participar en acciones colectivas de protesta.

En el punto b), la inclusión de otros conceptos y debates críticos que atañen a nuestro análisis, como son el de Género, la cuestión de la Ley, Ideología y Discurso, Comunidad y Política – Comunidad Política y los elementos que definen Carisma y Liderazgo. Y cómo opera la memoria y la historia en los lugares y sus actores sociales, que define relaciones sociales y culturales.

En los seis capítulos que siguen, la teoría y la descripción de los hechos y las acciones tanto individual como colectiva, nos permiten un análisis e interpretación de lo cuantitativo y cualitativo, sobre la base de todo el material adquirido y sistematizado en el proceso de trabajo de campo y análisis, y también mostrar el complejo proceso de formación, que da cuenta de un actor particular (tanto individual como colectivo) innovador, "espontáneo" y autónomo, que se distingue de otras mujeres y de organismos tradicionales partidistas, que deben transitar un proceso de obstáculos y enfrentamientos.

- Capítulo IV: Génesis, convocatoria, y organización del Movimiento de Mujeres Agropecuarias en Lucha en 1995. Sus demandas y la articulación. Cómo opera la historia: lo local, lo regional y lo nacional. Un “nosotras”

El desarrollo tiene como objetivo dar cuenta los complejos procesos del cuándo, donde por qué, quién y quiénes. La convocatoria de Lucy Cornelis a otras mujeres y el comienzo de organización, referida al endeudamiento. Cómo definen y denuncian la crisis. Teniendo en cuenta lo local: a Winifreda, la definimos como una comunidad social y política ligada a un estilo de vida: “campesina prodigiosa y de progreso”, y cómo una institución social, se convierte en espacio político: el club y las asambleas, interactúan y actúan con los “otros”, ese desarrollo nos permite formular problemas e hipótesis, acerca de la trascendencia de Lucy como líder del Movimiento. El contexto local de Winifreda, lugar que pertenece a la región pampeana, constituye una identidad rural y un sustento al movimiento sobre la base de una memoria e historia con sus complejidades, que opera y legitima, muestra un habitus y mentalidades en relación estructural de historicidad; sin dejar de interpretar las contradicciones.

- Capítulo V : Mujeres productoras para ¿la ayuda y la solidaridad?. El espacio doméstico politizado.-

El sentido es ver los motivos de las otras mujeres que se adhieren al MML, ante una actitud y como eje principal establecido en la solidaridad, concepto tratado desde un enfoque de género, en la ligazón de sentirse “mujeres simples”, que a nuestro entender tiene toda una expresión estructural, en relación a las categorías mujeres propietarias o arrendatarias, que producen, que tienen derechos al igual que los hombres, filtrado por sus ideales (sueños y deseos) mentalidades que las representan como mujer femenina (ellas dicen: no somos feministas). Nuestra hipótesis es decir: si bien salen de un lugar “doméstico de familia trabajadora y productora”, ese espacio está politizado, dejando entrever que la “cocina” es un lugar de pertenencia, pero también es un lugar de ciudadanas, que pueden “despertar” a los hombres de su letargo referidos a “brazos caídos” y a toda una sociedad. Nos muestra un tipo social con una lógica de farmers, pero que se diferencian de otras regiones, nos permite una vez más operar con el concepto de heterogeneidad rural. Y como último punto, problematizar las expresiones de “propietarias pauperizadas”, o si estamos ante la descomposición de estos productores rurales y si van hacia un campesinado particular.

- Capítulo VI: El Movimiento de Mujeres Agropecuarias en Lucha reconocido como tal y su proceso y definición como actor social identitario.

Podemos decir que el MML, está constituido y reconocido como tal, en relación a su proceso y definición como actor social identitario. Describimos e interpretamos los reclamos, las demandas y sus reivindicaciones, que lo hacen a partir del eje fundamental de endeudamiento, en un escenario de remate judicial, inaguran una forma de protestar y luchar con repertorios y estrategias particulares, que trasciende de lo tradicional y se diferencian de los partidos políticos. Llegan a una situación de transgredir la Ley y la norma, lo que mostró la capacidad del enfrentamiento con el Poder y formar una antinomia ante: Gobierno, políticos, terratenientes y pools de siembra. En este encuadre sus acciones colectivas sociales y políticas toman un sentido de ruptura, dislocación y de trascendencia regional-nacional hacia la internacional, que legitima una identidad. Acciones que visualizamos como logros, pero que no son reconocidos por el poder público, en este caso trataremos de ver cuáles son los motivos que lo impiden. La gran adhesión de otras mujeres con otros problemas, y que no necesariamente eran propietarias rurales hizo que pasaran a llamarse Movimiento de Mujeres en Lucha (MML). El movimiento tuvo que enfrentar una diversidad de obstáculos, exponiéndose ante la sociedad, formulando una cuestión dicotómica: ellas y los otros, lo que nos mostró ante el enjuiciamiento por “desacato a la autoridad” y la persecución policial con amenazas hacia sus personas y familiares, una estructura “vieja” que permanece como control represivo del orden existente. De todos modos tuvieron el apoyo y el reconocimiento de otras organizaciones sociales y políticas.

- Capítulo VII: Niveles de conflictos, Miradas y prejuicios. Otros Obstáculos

Nos pareció muy importante definir los niveles de conflictos, como perspectiva de línea de las relaciones de desigualdad y violencia, en las dimensiones de los problemas de género. Donde ellas establecen con el Poder Agropecuario y el Poder Político un vínculo, plantear como son ambos grupos antagónicos, en un proceso de ruptura entre privado doméstico y el público, que nos da una línea de continuidad y de ruptura. Y cómo en el intento cooptarlas en sus espacios, muy pocas son la que se someten. Otro plano es “entre ellas”, la intersubjetividad, teniendo en cuenta las historias regionales, que fue el elemento diferenciador de conflicto, para subdividirse en “las combativas” y “las tradicionales”, como otro problema de riesgo de debilidad, que además muestra las diferencias regionales en relaciones históricas de desigualdad y de diversidad.

- Capítulo VIII: Proceso de los 12 años del MMIL, presencia y continuidad de sus acciones e identidad

Sentimos la necesidad de realizar un cuadro de momentos que marcó una situación o hecho social y político, desde 1995 hasta la actualidad, con el objetivo de sintetizar la formación, las repercusiones, las adhesiones, la lucha, el acompañamiento a otras organizaciones en conflicto por la crisis (desocupados, deudores por hipotecas de vivienda, piqueteros, Madres y Abuelas de Plaza de Mayo), la relación con algunos partidos políticos, la continuidad, los festejos o conmemoración. Con el objetivo de mostrar una vez más que siguen siendo un movimiento que actúa e interactúa con otros organismos o movimientos.

- Capítulo IX: Una aproximación comparativa con otros movimientos rurales y urbano

El método comparativo con otros movimientos sociales agrarios y el Movimiento de Piqueteros, nos permite incorporar similitudes o diferencias, en cuanto al momento de inicio o los intereses.

- Capítulo X : A modo de conclusión

Formularemos las consideraciones finales respecto a todo nuestro desarrollo de estudio investigativo.

Capítulo I

Descripciones de experiencias del investigador. Cuestiones del investigador: lo subjetivo-objetivo. La elección de la especialidad y del tema a investigar. Abordaje metodológico.

I.1 razones para ser una antropóloga rural y abordar el estudio del MMAL o MML. I.2 metodología en Antropología Rural. I.2.1 La construcción de los conceptos y las categorías en Antropología Rural. I.2.2 Trabajo de campo

I.1 Razones para ser una antropóloga rural y abordar el estudio del MML

Desde mi punto de vista y en acuerdo con líneas de investigación dinámicas, la descripción de las experiencias de vida del investigador, podría ser una condición que permita hacer la elección de cierto tipo de actividad profesional. Creemos que para cualquier caso a estudiar como trabajo final de tesis es importante el abordaje del investigador como sujeto social, en la necesidad de compartir las experiencias vividas o hacer "vívida la historia" del sujeto. En un primer momento el sentido de lo vivido se convierte en algo ideal, añorado y como lo mejor, pero que a medida que el sujeto crece socialmente y políticamente, se da cuenta (a veces en parte) que está atravesado por una historia regional particular heterogénea, contradictoria y conflictiva, ligada a los procesos de cambios globales, que plasma la continuidad histórica de relaciones de desigualdad, propios de un capitalismo con dificultades. De algún modo, la biografía del investigador nos permite visualizar el sesgo y el camino que toma, ya sea como militante por una causa política, roles sociales y culturales elegidos o como profesional, cuestiones que le permite resolver o no algunas situaciones, en su vinculación con los "otros". Sentimos que la historia de pertenencia que se describe en este capítulo, responde a la elección de ser una antropóloga rural y la de abordar el caso del MML. Por otro, la visión del investigador como sujeto social, que en otros momentos trajo discusiones académicas ante la dialéctica de la subjetividad-objetividad, investigador-investigado, problemas que en la actualidad de algún modo se encuentran resueltos, delimitando nuestro objeto de estudio y empleando el mayor "rigor" posible, teniendo en claro que el investigador es un sujeto que interactúa con el resto y con el investigado.

Una de las razones de abordar el estudio de caso al Movimiento Mujeres Agropecuarias de la región Pampeana tiene como base la continuidad y la complejidad que merece recordar aspectos tratados en nuestro primer trabajo y puntualizar otros no abordados, necesidad que se desprende de un estudio académico más amplio denominado: Procesos de transformación de las localidades rurales de la Región Pampeana (estudio centrado en el Partido de Olavarría), Director: Mg. Roberto Ricardo Ringuelet, del cual formo parte como investigadora. Otra, es

haber tenido y seguir teniendo la posibilidad de formarme desde 1993 en Antropología Rural, no como opuesta a la Urbana, sino como una especificidad que merece una especial atención, con el aporte de otras disciplinas que hacen a la totalidad y al asombro de dilucidar el hecho rural³ con un sentido lógico complejo y apasionante.

Otra es, ser hija de madre y abuelos brasileños, llegados del Matto Grosso (Brasil) a la provincia de Misiones, donde nací y crecí hasta los 18 años en la ciudad de Oberá, entre poblados de chacras, entre aborígenes guaraníes, selva (o denominado monte) con una gran diversidad de plantas exóticas, árboles de diferentes especies utilizadas en la extracción de madera para la explotación industrial. Anchos ríos, enormes arroyos, cataratas, tierra roja y barro que se pega y tiñe todo lo que toca.

Foto N° 1.

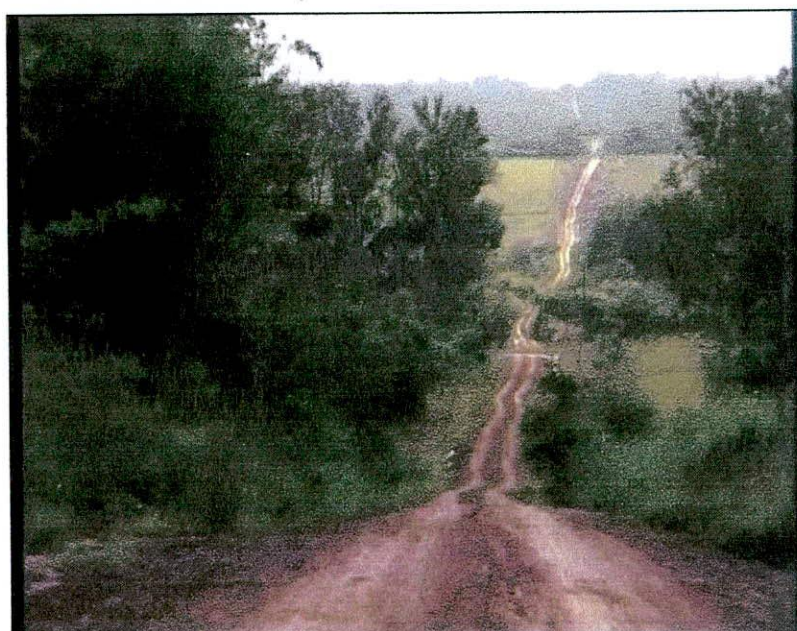

Vivenciar situaciones, caracteres y modalidades de esta sociedad muy particular, que se conjugaron entre las diversas colonias con hijos/as y nietos/as de inmigrantes portugueses, españoles, italianos, polacos, ucranianos, daneses, suecos, suizos, alemanes, rusos, etc., que consiguieron un trozo de tierra, “Lo cual no es poca cosa para obreros de la lejana Suecia que

³ “Si nos preguntamos sobre el hecho rural actual, la pregunta nos envía al surgimiento de la sociedad industrial urbana, en el contexto del surgimiento del sistema capitalista. Sobre la base de las innovaciones de la revolución industrial, la descomposición de la estructura agraria feudal y su sistema global de relaciones de producción, el desarrollo mercantil-financiero y la organización artesanal-manufacturera, se gesta la organización fabril vertebrada por las relaciones capitalistas, que “organiza el espacio urbano” (Cfr. Castells, 1972, pág.87). Cuando el sistema capitalista se ha desarrollado, rige la ley de la cuota media de ganancia, en donde las diferentes cuotas de ganancia de las distintas ramas de producción (y con sus diversas composiciones orgánicas de capital) se nivelan en una cuota general o media, mediante el mecanismo competitivo, de reajuste del reparto de la plusvalía entre inversores de capital. Así, el sector agrario pasa a formar parte del sistema global como el resto del sistema.” Roberto Ricardo Ringuélet, UNLP-NADAR, 1986: 8-9. En: Monografías N° 6. Antropología Rural.

⁴ Camino de tierra en chacra de Oberá Misiones.

procuraron tierra nueva con verano eterno, un signo de bienestar” (Sven Arne Flodell, 2004:11), compuesto en chacras, plantaciones (té, yerba, tung, tabaco, maíz, mandioca y cítricos) productos de huerta (hortalizas y cría de gallinas, patos y cerdos), marcaron imágenes de mi historia y memoria, donde subrayo la producción agraria de pequeños y medianos productores denominados “colonos”, y el papel de la mujer que a la par de su marido e hijos, araban (con tractor o arado tirado por dos bueyes), sembraban, cosechaba (en forma manual), carneaba⁵ (como relaciones de reciprocidad y redistribución) y atendía todos los quehaceres domésticos y asuntos de familia.

Foto N° 2

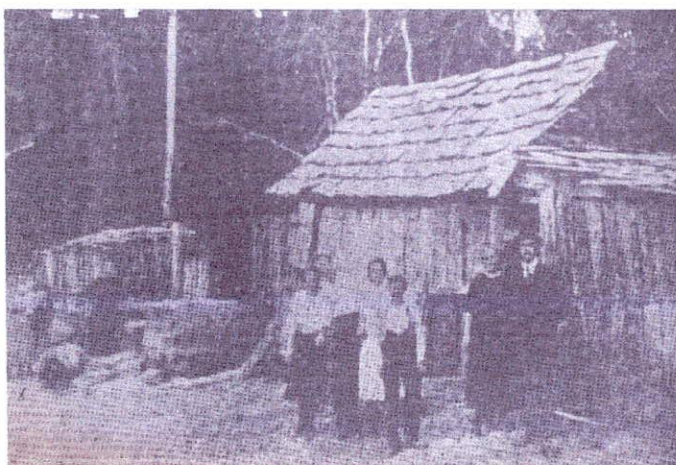

Familia de colonos que denomina a su casa como “nuestro primer chalet”. año 1923

Foto N° 3



El trapiche para caña se azúcar

⁵ Hugo Ratier a esta actividad denomina carneada la interpreta como recurso de reciprocidad y redistribución “(...) que la gente de campo pone en acción desde siempre es probable que su papel sea distinto en época de escasez, y que se torne parte importante del repertorio estratégico (...)”. En : Poblados Bonaerenses. Vida y milagros, (Pág. 51-59). Hugo Ratier. NADAR. Editorial La Colmena.2004.

⁶ Henrich Weyreuter: Ardua fue la lucha. Destinos los colono alemanes en la selva. Editorial Universitaria UNAM. Libros de la Memoria. Año1992.

⁷ Ibident.

Foto N° 4



Cosecha de la yerba mate en los primeros años. Una familia cosechando.

Mi casa, en el pueblo era una especie de granja y vivero, porque la huerta, la cría de animales para el alimento, los árboles de cítricos y la viña de uvas blancas, negras y moscatel no faltaban, y la composición de plantas de ornamentos típicas de un lugar subtropical. Una vez engordados los cerdos, venía la carneada, la viví como un día de fiesta, de participación y colaboración en conjunto con la familia y algunos vecinos. Los días sábado o domingo, las madres, tías o las abuelas, ponían a sus hijos de punta en blanco y toda la familia iba al pueblo en el llamado “carro polaco”, ya sea a comprar lo que no se producía en el lugar, necesario para el alimento de la familia y mantenimiento de la casa o establecimiento, o concurrían a misa, y/o a eventos sociales, propios de un pueblo.

Allá por los años '60 en mi pueblo (Oberá), el Movimiento Rural Misionero, comenzaba su organización y participación en forma escondida en los montes tupidos, donde cualquiera no entraba sino conocía cual era la “picada” a ingresar. En 1971, el Movimiento Agrario Misionero (MAM) se constituye y revela el tipo de colonización asentada y sus formas de protesta y lucha, con asambleas de muchas horas, consensuando sus demandas e intereses y, los cortes de rutas con los famosos “miguelitos” tanto desparramados en el asfalto, como en los caminos de tierra o en las “picadas”. Quizás mi lugar de nacimiento, las chacras de colonias europeas, esa gente, su ideología de origen socialista y formas de organizarse, mis escapadas para espiar qué hacían y qué hablaban en las reuniones, o también para ir hasta el lugar del corte de ruta y mirar, aunque muy niña y no entendía bien de qué se trataba, digo que quizás todas esas vivencias fueron cuestiones que la vida me dispuso para elegir: primero concursar en 1993 como ayudante alumna en la cátedra Antropología Rural y luego estar entre los investigadores

⁸ Ibident.

rurales y específicamente en la temática de pequeños y medianos productores y movimiento social rural en conjunción la acción de la mujer.

Tampoco, es casualidad, que en el año 1974 haya iniciado mis estudios universitarios en la ciudad de La Plata, en la carrera de Ciencias Económicas. Haber militado políticamente y en consecuencia huir como exiliada, vivir y trabajar en un lugar agropecuario en Río Grande do Sul (Brasil), para luego regresar a la Argentina, llegar y trabajar a la par, para sostener y contener una familia, quedando en el medio una asignatura pendiente de seguir estudiando, cuestión retomada en 1988, con un giro de disciplina, pero que no escapa al inicio pero sí con la posibilidad de comprender e interpretar los hechos desde una mirada antropológica totalizadora.

Y una tercera razón es la curiosidad que me causó el “atrevimiento”, (junto a mis colegas Píriz y Ringuet) en el año 1995, de una mujer chacarera de la región pampeana, que se convirtiera en Líder de un movimiento rural y la vinculación a un pasado histórico “memorioso”, la pertenencia de ser hija y nieta de inmigrantes chacareros, converge en estados mentales muy particulares y parecidos.

I.2 Metodología en Antropología Rural.

En cuanto a la metodología, la especialidad rural nos obliga a la adquisición de un amplio conocimiento empírico a través de un exhaustivo trabajo de campo y un bagaje bibliográfico teórico y diverso, a partir de líneas y la ayuda de otras disciplinas auxiliares como lo son la Sociología, la Historia, la Geografía, la Economía, la Estadística, el Derecho y la Política, las cuales nos permiten tener una mirada compleja, crítica, dinámica y transformadora de los contextos y enriquece el campo metodológico en la investigación. Teniendo en cuenta que la Antropología Rural, dentro de la Antropología Social, “(...) lo definiremos como aquella parte del quehacer antropológico que, desde un enfoque antropológico-social, tiene como objeto de investigación, reflexión y/o acción principal, a las relaciones sociales vigentes en áreas campesinas, y/o que aborda problemáticas relacionadas con agentes sociales estructuralmente vinculados al hábitat rural.” (H.Ratier, 1986:3). En este sentido lo rural es relacional, donde lo rural-urbano son considerados como un hecho social, y en el hecho rural se tiene en cuenta una serie de problemas estructurales y elementos diferenciadores materiales y simbólicos, a nivel global y regional, teniendo en cuenta los diferentes actores sociales en conflicto (R.Ringuet, 1986).

La línea marxista nos permite remover, desde una perspectiva histórica, viendo las relaciones de poder, dominación y control que aparecen en las relaciones económicas, que en conjunto con los

enfoques que abordan los problemas simbólicos y culturales, como es el proceso de construcción de una identidad de clase o de grupo en el marco de luchas político económicas más amplias. La etnografía como herramienta metodológica, nos lleva a deber ingeniarlos de alguna manera para captar primero y explicar después, con una perspectiva etnográfica multidimensional. En primera instancia a la manera de una “descripción densa”, tal como lo plantea Clifford Geertz (1983), se van reproduciendo con una permanencia en el campo, para construir categorías y conceptos que intentan aprehender las interacciones que se establecen con los sujetos sociales, los sentidos y las significaciones que los actores vinculan con las mismas.

En la práctica antropológica, realizaremos una interpretación basada en la implicación del investigador en el mundo social del cual pretende dar cuenta. Como sujeto externo, la observación-participante pone énfasis en la observación, existiendo tres momentos, el tercero de ellos es de encuentro e implicación: se interpreta las características de la situación de investigación desde la noción de implicación reflexiva según, Althabe y Hernandez (2005).- “La implicación por parte del investigador es el marco infranqueable de la producción de saberes”. La implicación es la inmersión total del antropólogo en el espacio social y simbólico, donde asume el papel de un actor incluido, dando lugar a un análisis más profundo y a una actitud reflexiva (esto siempre a partir de la interacción con los otros) (Adriana Stagnaro-2006).-

Creemos que en la aplicación de un método científico en la disciplina antropológica surgen una serie de problemas, que hasta cierto punto pueden considerarse relativos, pero es el motor que le permite seguir avanzando en tanto disciplina científica. Una razón relevante es la búsqueda de nuevas aportaciones, que a su vez se podría vincular con la proliferación de monografías realizadas en el campo y un período de introspección en que los antropólogos reflexionan sobre lo que hacen, el por qué y el cómo lo hacen, encontrándose la disciplina, en lo que Geertz ha llamado “crisis de identidad permanente”. Pero a la vez, pareciera que se vislumbran diversos paradigmas, o tal vez, sea mejor decir, teniendo en cuenta la disciplina en la que nos desempeñamos, continuidades

Estos problemas se refieren al carácter de los hechos sociales que, se supone, estudian las ciencias sociales, la complejidad de los hechos sociales, su carácter global, su naturaleza subjetiva -que exigiría un método específico-, la imposibilidad de repetición y, por tanto, de experimentación, la dificultad de hacer predicciones, el sesgo valorativo que introduce el experimentador, vitalmente implicado en el análisis e interpretación de los datos. Riviere (1987) apunta alguna solución cuando dice que el alto valor conferido a la descripción

analítica refleja la definición de la antropología como una humanidad interpretativa, interesada en la especificidad y la diversidad cultural, más que como ciencia generalizadora.

Al problema podría considerarse que lo viene a solucionar Geertz, quien desde *paradigma culturalista* considera que en antropología, o en todo caso en antropología social, la actividad que despliega quienes la practican es etnografía. Y comprendiendo lo que es *hacer etnografía* se puede comenzar a captar a qué equivale el análisis antropológico como forma de conocimiento. Lo que nos permite decir que es más que una cuestión de métodos, actividades, técnicas o procedimientos, que llega a un cierto tipo de esfuerzo intelectual específico, además de encaramarse a una multitud de estructuras conceptuales complejas que son al mismo tiempo extrañas, irregulares, no explicativas y a las cuales el etnógrafo debe ingeniarse de alguna manera para captarlas primero y explicarlas después. De este modo, una de las finalidades de la antropología consistiría en ampliar el universo del discurso humano. Las descripciones de la cultura deben elaborarse atendiendo a las interpretaciones que hacen de su experiencia personas pertenecientes a un grupo particular porque son descripciones de tales interpretaciones. Pero el derecho de la relación etnográfica a que se le preste atención depende del grado en que el autor sea capaz de clarificar lo que ocurre en tales lugares, de reducir el enigma al que naturalmente den nacimiento hechos no familiares que surgen en escenarios desconocidos. Esto puede plantear problemas serios de verificación o de evaluación. Ante esto acudimos a Geertz (1987), ya que ésa es la virtud de la etnografía. La coherencia no puede ser la principal prueba de validez de una descripción cultural. Una buena interpretación de cualquier cosa, nos lleva a la médula misma de lo que es la interpretación, en que lo importante es demostrar en lo qué consiste una pieza de interpretación antropológica: en trazar la curva de un discurso social y fijarlo de una forma susceptible de ser examinada.

A lo que agrega Geertz, todo análisis serio parte de un nuevo comienzo y termina en el punto al que logra llegar antes de que se le agote su impulso intelectual. Se movilizan hechos anteriormente descubiertos, se usan conceptos anteriormente desarrollados, se someten a prueba hipótesis anteriormente formuladas; el movimiento va desde la desmañada vacilación en cuanto a la comprensión más elemental, a una pretensión fundamentada de que uno ha superado esa primera posición. Las grandes contribuciones teóricas están, no sólo en estudios específicos sino que son difíciles de separar de tales estudios para integrarlas en algo que pudiera llamarse *teoría de la cultura* como tal. Uno no puede escribir una Teoría General de la Interpretación Cultural, porque la tarea esencial en la elaboración de una teoría es la *descripción densa*, no generalizar a través de casos particulares sino generalizar dentro de éstos.

Nuestra doble tarea consiste en descubrir las estructuras conceptuales que informan los actos de nuestros sujetos, lo dicho del discurso social, y en construir un sistema de análisis en cuyos términos, aquello que es genérico de esas estructuras, aquello que pertenece a ellas. En etnografía, la función de la teoría es suministrar un vocabulario en el cual pueda expresarse lo que la acción simbólica tiene que decir sobre sí misma, es decir, sobre el papel de la cultura en la vida humana.

Esta circunstancia es lo que significa ser un etnógrafo, aparte de importunar a personas sutiles con muchas preguntas, que a veces hasta nos parece inoportunas.

La antropología social es mantener el análisis de las formas simbólicas lo más estrechamente ligado a los hechos sociales concretos, al mundo de la vida común, y tratar de organizar el análisis de manera tal que las conexiones entre formulaciones teóricas e interpretaciones no queden oscuras y lograr dar el rigor necesario. Creemos que la vocación esencial de la antropología no es dar respuestas a nuevas preguntas más profundas sino darnos acceso a respuestas dadas por otros, y permitirnos incluirlas en el registro consultable de lo que ha dicho el hombre.

I.2.1 La construcción de los conceptos y categorías en Antropología Rural.

Una de las finalidades de la Antropología Rural consistiría en ampliar el universo del discurso, las acciones y las prácticas humanas en determinados contextos históricos, junto con las fuentes escritas (formales e informales), la narrativa y las fotos, que rescatan realidades económicas, sociales, culturales y políticas, con el sentido de comprender los procesos de cambios, las transformaciones conflictivas, las relaciones de desigualdad, donde las continuidades y las discontinuidades que nos dan los datos, nos muestra un trabajo de gran creatividad y complejidad.

Nuestra doble tarea consiste en descubrir las estructuras conceptuales e históricas que informan los actos de nuestros sujetos, lo dicho del discurso y la práctica social, en un formato de relaciones sociales y a través de ellas construir un sistema de análisis en cuyos términos aquello que es genérico de esas estructuras, aquello que pertenece a ellas. El antropólogo rural se sirve también de categorías y reglas derivadas del lenguaje fáctico de la ciencia que a menudo le resultan poco familiares al nativo. Pero sean cuales fueren los propósitos por parte del etnógrafo al describir, tiene el deber de describir en términos que se ajusten a los fenómenos, definiendo conceptos y categorías.

A la hora de estudiar nuestro caso y comprenderlo, surge el problema de la inadecuación de los términos que se usan para concretarlo, decimos algo muy clásico pero de gran utilidad y sello que nos identifica. Es que ya en 1922 Malinowski afirmaba que “la meta final que un etnógrafo nunca debe perder de vista es, en pocas palabras, la de capturar el punto de vista de los nativos, su relación con la vida, descubriendo cuál es su visión del mundo”. Una serie de debates entre teorías, que no viene al caso explicitar, sino decir que en vez de emplear conceptos que sean necesariamente reales, significativos y apropiados desde el punto de vista del nativo, el antropólogo rural, se sirve también de categorías y reglas derivadas del lenguaje fáctico de la ciencia que a menudo le resultan poco familiares al nativo. Pero sean cuales fueren los propósitos por parte del etnógrafo al describir, tiene el deber de describir en términos que se ajusten a los fenómenos.

Otro problema de la fiabilidad de los informes etnográficos, y por extensión a problemas significativos en el estudio en general es que no hay un indicador, a priori, que nos pueda decir cual de todas las clases posibles de información sería más relevante. Esto muestra cómo el etnógrafo está aprendiendo continuamente, sobre las sociedades que estudia. Cada etnógrafo sabe que si intentara encontrar un orden sobre todo lo que aprende, llegaría a ver que de la totalidad del material surge una estructura coherente. La descripción es la formulación de una teoría compleja de la cual queremos dar cuenta, sobre lo que observamos y sobre lo que nos dicen los informantes. De hecho, esto es una gran parte de la experiencia profesional diaria, con su significación para el método etnográfico, un descuido que se ha pasado por alto y que es responsable de las discrepancias entre los informes etnográficos. Pero la metodología de la descripción etnográfica es una cuestión de cuidada y verdadera información.

Creemos que la etnografía es una herramienta metodológica que rescata realidades sociales y culturales, con el sentido de comprender los procesos de cambios, donde las continuidades y las discontinuidades que nos dan los datos nos muestra una gran creatividad que recrea un sistema de valores, sus símbolos y sus prácticas, que entrelazan lo “viejo” y lo “nuevo”, en un contexto que a partir de los años '90 hay una revisión teórica y metodológica sobre el estudio de lo rural.

1.2.2 Trabajo de campo

Mis primeros pasos con el trabajo específico de campo en el área rural fueron dados en el contexto de la materia Antropología Rural (Titular Mg. Roberto Ringuélet) como docente y como integrante investigador del Proyecto de investigación: Procesos Socioculturales de la Región Pampeana. Dirección: Mg. Roberto Ricardo Ringuélet. En el ámbito académico del

Núcleo Regional de Estudios Socioculturales (NURES), Facultad de Ciencias Sociales de Olavarría (FACSO), Universidad Nacional del Centro de la Provincia de Buenos Aires (UNICEN) (2003-2007). Actualmente continúa en el grupo, el Proyecto Estudio de los Procesos Socioculturales y Desarrollo Local en la Región Pampeana. NuRES –FACSO –UNICEN (Dir.: R. Ringuelet, 2008), ha ampliado los temas. Este desarrollo de experiencia en el campo, desde el año 2003 hasta 2008, en conjunto con Roberto Ringuelet, nos permitió realizar una producción sobre temas que se relacionan con movilizaciones socioculturales, focalizadas en fiestas regionales, entre las cuales optamos por dos fiestas tradicionales que se desarrollaron en el poblado de Santa Luisa (Olavarría, Bs.As.): “Santa Luis Vive” y en Coronel Vidal (Partido de Mar Chiquita, Bs.As.): la “Fiesta del Potrillo”, y las de movimientos sociales rurales (MML). Actualmente el estudio de memoria e historia, como elemento significativo de identidad, que opera en las personas y en las acciones colectivas.

En 1996, para el estudio y análisis del MML y la producción de nuestro primer trabajo en forma de libro, comencé a realizar un exhaustivo trabajo de campo, que consistió en entrevistas, observación participante y no participante. Se entrevistó a líderes del movimiento, otros productores, personas que no se relacionaban de manera alguna con el movimiento, políticos con cargos municipales, a representantes del INTA, la Sociedad Rural, Grupos de Cambio Rural en Olavarría. En relación a nuestro primer trabajo en forma de libro, para cuyo desarrollo, el primer contacto se estableció con la Presidenta del Movimiento en Olavarría, participamos de jornadas y encuentros que las mujeres agropecuarias tuvieron con otros grupos ruralistas como los Grupos de Cambio Rural o con la Cámara Empresarial, reuniones donde participaban mujeres de otros lugares. En 1999, la localización de otras dirigentes, como ocurrió con la entrevista a Lucy⁹ (en su casa de La Pampa) Presidenta del Movimiento, y Joaquina (amiga de Lucy) integrante de edad avanzada, viuda que solamente tenía la ayuda de un peón. Y la visita al Diario La Arena (La Pampa), donde me permitieron extraer artículos referidos a Lucy, al Movimiento, los remates y las posturas del Banco de La Pampa y del Gobernador. Y la participación de un remate

⁹ En julio de 1999, con Lucy nos comunicamos por teléfono para concretar una entrevista y además y charlar con Joaquina, otras de las dirigentes denominadas combativas y muy amiga de Lucy.

Lucy no tuvo inconvenientes para recibirme en su casa de Santa Rosa (La Pampa). Viajé en colectivo desde Olavarría; si bien, desde mi visión, la distancia no es mucha (400km.), sentí que fue larguísimo, era invierno, pues de a ratos la calefacción se cortaba. Llegué tan descompuesta de frío a la casa de Lucy, mujer a la cual no conocía personalmente; de inmediato me ofreció un baño caliente y con una taza de café con leche de por medio. La entrevista con esta mujer con aspecto de trabajadora rural fue muy amena, y entre mates y cafés, hasta un rico almuerzo, compartí con ella un día entero.

No pudimos ir a la chacra de Joaquina, debido a que ella en ese momento se iba de viaje. Joaquina, viuda, sin hijos, trabajaba sus tierras junto a un peón, con asesoramiento de algún vecino o el marido de Lucy. En una oportunidad que vino a Olavarría, en unas jornadas de Cambio Rural realizadas en la Cámara Empresarial, la conocí y pude observar y comentar con mi colega, que tanto Lucy como Joaquina parecían campesinas. Las manos de Joaquina, se veían gastadas y sus uñas percutidas por el trabajo manual en la chacra.

de una vivienda en Olavarría, por deudas con el Banco Edificadora (de Olavarría), donde las mujeres detuvieron el remate.

En la segunda etapa, que se relaciona con mi trabajo de tesis, fui a Winifreda (poblado pampeano y lugar de génesis del movimiento), donde me entrevisté con productores, realicé una observación del lugar y busqué datos históricos. Tuve también la necesidad de seguir recolectando información a través de artículos periodísticos, de diferentes medios de prensa. En este proceso, el objetivo era identificar los lugares regionales que se habían adherido al movimiento, distintos tipos sociales rurales, sus discursos, miradas y comportamientos acerca de la problemática del campo y la actuación del movimiento. Sin dejar de tener en cuenta los logros del movimiento en un proceso conflictivo y contradictorio en una dialéctica de dominación-subordinación.

En los últimos años, viendo los escenarios electorales, observe cómo se iba dando la continuidad del movimiento, y la relación que comenzaron a tener con los Partidos Políticos, con el objetivo de mantener el seguimiento de las contradicciones y los conflictos.-

Capítulo II

Etapas del capitalismo y el desarrollo agrario mundial expansionista y globalizador, argentino, y pampeano: Crisis

II.1 Contexto económico mundial a finales del siglo XIX: Imperialismo y liberalismo. II.2 Vías clásicas del desarrollo agrario. II.3 Proceso histórico del desarrollo agrario argentino: problemas de la historia agraria. II.3.1 La región pampeana un caso particular. II.4 Economía Global a finales de los '80: globalización y neoliberalismo. II.4.1 El agro pampeano en un contexto de globalización. II.4.2 Profundas transformaciones: Crisis agraria de los '90. II.5 recorrido histórico de las protestas y las luchas en el agro argentino. II.5.1 2008: Continuidad del conflicto agrario argentino. II.6 Reflexión acerca del proceso histórico del desarrollo capitalista agrario argentino: el problema de la tierra y la concentración. La protesta de nuevos actores rurales.

II.1 Contexto económico mundial a finales del siglo XIX: Imperialismo y liberalismo.

La Historia¹⁰ nos afirma que a finales del siglo XIX el mundo estuvo dominado por el Imperialismo¹¹, este nuevo orden transcurre entre 1875 y 1914, donde las potencias capitalistas se dispusieron a imponer su supremacía económica y militar¹². En ese momento se creía que el desarrollo económico radicaba en la empresa privada competitiva y en un ventajoso juego de mercados baratos para comprar productos y mano de obra. Hobsbawm en su libro *La Era del Capital* expresa: “se considera que una economía de tal fundamento, y por lo mismo descansando de modo tan natural en las sólidas bases de una burguesía compuesta de aquellos a quienes la energía, en mérito y la inteligencia habían ocupado y mantenido en su actual posición, no sólo crearía un mundo de abundancia convenientemente distribuida, sino de ilustración, razonamiento y oportunidad humana siempre crecientes, un progreso de las ciencias y las artes, en resumen: un mundo de continuo avance material y moral.” (1998: 13). El optimismo radicaba en la confianza de que cualquier obstáculo que pudiera surgir sería sacado sin mayores inconvenientes.

¹⁰ “El pasado se articula activamente con el presente, ofreciendo referencias, ejemplos y enseñanzas a sujetos sociales enfrentados en torno a la conservación o el cambio de los órdenes establecidos. Por eso el pasado es también un campo de batalla, actual y peculiar.” Eduardo Azcuy Ameghino. En *Trincheras en la Historia, historiografía, marxismo y debates* (2004).

¹¹ Consistió en un capitalismo monopolista, llevó a una concentración de la producción y del capital en gigantescas empresas, compañías anónimas que encontraron grandes masas de inversión que ejercieron el control absoluto de la producción de mercancías, su distribución y la acumulación de excedentes. El crecimiento de las fuerzas productoras y del capital constante se invirtieron en equipos, instalaciones, maquinarias, combustible, materias primas y producción de bienes de capital. Además una fusión de capitales bancarios e industriales para dar origen al capital financiero, en concomitancia el surgimiento de una oligarquía financiera; formación de asociaciones internacionales de capital monopolista que se diseminó globalmente y el reparto territorial del mundo entre grandes potencias capitalistas.

¹² Eric Hobsbawm sostiene que su origen se remonta a un período previo a 1848. Pero en la dimensión de la ciencia, le otorga un comienzo hacia 1860.

Para lograr los objetivos de este orden fue necesario la organización de los Estados nacionales encargados de crear las condiciones e instaurar un tipo de orden que hiciera posible el “progreso”, proceso que fue dirigido por grupos de grandes propietarios de tierras, de minas o de comercios, en función de sus intereses, ejerciendo el poder por acuerdos o mediante la imposición violenta.

La expansión necesitaba de mercados externos para colocar sus productos, que concretó con la adquisición de colonias como una forma de ampliar los mercados. Estas colonias se debían aproximar paulatinamente a un modelo de Estado-Nación, con territorios definidos, con constituciones apropiadas y cuerpos legislativos para la defensa de la propiedad, los derechos civiles, gobiernos responsables elegidos “democráticamente”. La división internacional del trabajo y una serie de innovaciones técnicas y tecnologías incrementaron la producción, la baja de los tiempos en el trabajo, fabricación masiva con el empleo de máquinas y otros materiales, la expansión de las redes del ferrocarril y de las comunicaciones telegráficas, la explotación del subsuelo que se consolida con la infraestructura de los transportes y el gran desarrollo de la infraestructura bancaria, etc. permitieron a los hombres conjurar lo que Malthus había lanzado en 1798.

El mundo se hizo capitalista y una significativa minoría de países desarrollados se convirtió en economías industriales a partir de una extraordinaria transformación y expansión económica. Por ejemplo, las exportaciones británicas, como los ya tradicionales artículos de algodón incrementaron su índice de crecimiento por encima de las anteriores décadas, duplicándose entre 1850-60, esa expansión también acusó al número de operarios contratados.

El proceso de industrialización fue complementario del proceso de crecimiento y de formación de capital, especialmente del capital fijo. Este carácter tiene dos órdenes:

a) el capital fijo nacional (viviendas, inversiones de base, equipamientos mecánicos y otros) permitía vivir mejor y trabajar de manera más productiva. La industrialización descansaba en el empleo de máquinas (de vapor, instalaciones eléctricas), materiales, y una sólida infraestructura de los transportes y la urbanización. Estos transportes garantizaron la movilidad de los factores de producción y la creación de mercados internos y externos.

b) la inversión representó un factor de atracción para algunos sectores industriales, especialmente los bienes de producción.

La base geográfica y el mercado internacional de materias primas se ampliaron extraordinariamente entre 1880-1913, donde se triplicó el comercio internacional de esos

productos. El lema fue: “la liberalización crea el progreso económico”, lo que estimuló la empresa privada y la liberalización del comercio. Es menester mencionar el crecimiento del sector terciario público y privado, que implicó un incremento de puestos de trabajo en las oficinas, tiendas y servicios.¹³

Este nuevo orden constituye un mundo densamente poblado, “unificado desde el punto de vista geográfico, vinculado a un movimiento de bienes, individuos, capital, comunicaciones, productos materiales y de ideas. Pero al mismo tiempo, era un mundo profundamente dividido entre regiones ricas desarrolladas y regiones pobres ‘retrasadas’, tanto en lo político como en lo económico y cultural. Esto va a mostrar dos sectores diferentes, por un lado, desarrollados, ricos y dominantes (Europa y EEUU)¹⁴, y por el otro, en vías de desarrollo, pobres y dependientes.

II.2 Vías clásicas del desarrollo agrario

Es de nuestra utilidad abordar las vías de desarrollo del camino inglés, la vía prusiana y el camino norteamericano y caracterizarlas con sus particularidades para entender el proceso histórico del desarrollo agrario pampeano, de las estructuras propias del capitalismo, desde un análisis comparativo. Aclarando que no fueron las únicas vías, pero que manifiestan características que son válidas para nuestro trabajo y observar los procesos de acumulación de capital.

En Gran Bretaña hacia mediados del siglo XVIII, la agricultura no era factor dominante de la economía¹⁵, pero sí tenía repercusiones por ser base indispensable para la industria de productos alimenticios para el país. A pesar que la población había aumentado en forma rápida, se seguía autoabasteciendo, con gran esfuerzo por parte de los agricultores. Por otro lado, los intereses de la tierra dominaban la política y la vida social británica. “Pertener a las clases altas quería decir estar en posesión de tierras y de un ‘escaño’. Poseer tierras era el precio que había que

¹³ Con el fenómeno del Imperialismo surgieron teorías que buscaban interpretarlo. Desde el enfoque marxista hacemos referencia a Rosa Luxemburgo, quien sostenía que debía existir un mundo no capitalista junto al mundo capitalista, para evitar los obstáculos de este último. Para Lenin (1960) en cambio el imperialismo se refiere a la baja tendencial de la tasa de ganancia. Los monopolios entraron en conflicto por los mismos intereses, es decir, a grosso modo la baja tendencial de la ganancia se debió a la creciente competencia entre capitalistas, y esta lucha implicaba una constante superación tecnológica y provocaba una concentración en pocas manos. Y a medida que el capitalismo se desarrollaba pasaba de la forma de mercado competitivo a otra monopolista, que para Lenin es la fase más avanzada del capitalismo. El reforzamiento del monopolio llevaba a controlar el gobierno del Estado por parte del poder económico.

Los análisis no marxistas acerca del imperialismo rechazan la tesis que refiere al nexo orgánico entre el imperialismo y el capitalismo del sistema económico social.

¹⁴ Se estaban constituyendo en un centro de importancia como componente más importante de la economía mundial y de la sociedad burguesa. Sin perder de vista que dentro existían sectores marginales.

¹⁵ “...en 1800 es probable que no ocupara a más de un tercio de la población, con una proporción aproximadamente igual en la renta nacional.” (1982:94, E.Hobsbawm)

pagar para entrar en la política. En el parlamento, los “condados” y pequeñas ciudades dominadas por la nobleza alta y baja sobrepasaban de modo aplastante a las ciudades. El mismo patrón de la vida de la clase alta era rural...” (E.Hobsbawm, 1982:94). La revolución industrial generó cambios en la tierra. Hacia mediados del siglo XVIII la estructura de la propiedad agraria y de la agricultura ya estaba establecida, los grandes terratenientes¹⁶ arrendaban sus tierras a aparceros que contrataban jornaleros. La tierra no fue solamente un elemento de producir dinero, sino una forma de vida. Siguiendo en el análisis de Hobsbawm, los terratenientes “(...) no pusieron grandes objeciones a la transferencia de tierras en gran escala entre agricultores o a los cambios de arrendamientos.” (1982:96). A una parte de los terratenientes y una gran parte de los agricultores les preocupaba que semejantes cambios tuviera consecuencias de un alto porcentaje de pobres rurales y “...La destrucción de la estable jerarquía tradicional del campo” (1982: 96), su lógica les hacía pensar que el pobre no debía abandonar la vida de campo como sus antepasados, que tuvieron una vida ordenada por Dios. Pero se fueron advirtiendo los problemas que traía aparejado el cambio agrario, dos hechos los pusieron de relieve: los cercados (enclosures)¹⁷ y la ley de pobres (poor law). “Los cercamientos fueron tan sólo la cara más llamativa y, además, la oficial y política, de un proceso general por lo cual las fincas aumentaron de tamaño, el número de granjeros disminuyó y los lugareños se vieron cada vez más desposeídos.” (1982:99). A la vez que estaban preservando una jerarquía tradicional, estaban destruyendo los valores humanos de un orden social, a través de una economía de la agricultura comercial y tecnificada. Es un tema de controversia, en esta instancia nos toca analizar quiénes eran favorecidos y quiénes fueron afectados, lo que nos permite destacar lo que E.Azcuy Ameghino dice: “En el caso de Inglaterra existe una general coincidencia en torno al concepto de que su capitalismo agrario fue construido, en su núcleo dominante, a partir de la interacción de las tres clases fundamentales de dicho régimen social, donde terratenientes feudales devenidos propietarios absolutos arriendan parte de sus tierras a una nueva clase de organizadores de la producción, poseedores de patrimonios dinerarios y medios de producción, que transforman en capital al recurrir predominantemente a la fuerza de trabajo del obrero rural, del asalariado, para llevar adelante las labores agropecuarias.” (2004: 139). Estos organizadores son la llamada

¹⁶ “Hacia 1790 los terratenientes (landlords) poseían quizá las tres cuartas partes de la tierra cultivada, los agricultores libres (free-bolders) del quince al veinte por ciento, más o menos, y ya no existía un “campesinado” en el sentido usual de la palabra” E.Hobsbawm, 1982: 95)

¹⁷ “Los cercados significan la reconversión de las viejas dehesas comunales o campos abiertos (open fields) en lotes de tierras privadas y valladas, o la distribución de viejas tierras del común pero no explotadas (bosques, herbajes, baldíos, etc.) en propiedad privada. El cercamiento de las fincas, lo mismo que la racionalización de las propiedades privadas –por medio de intercambio, compra o arrendamiento de lotes de tierra para obtener unidades más compactas-, se venían practicando desde hacía mucho tiempo, y desde mediados del siglo XVII en escasa quietud pública.” (E. Hobsbawm, 1982: 97)

burguesía agraria, que en su mayoría arrendaba y, participa en forma relevante del sistema económico. En este proceso, la propiedad del suelo se convierte en renta capitalista¹⁸ para el terrateniente, de este modo queda diferenciada la propiedad del suelo, de la propiedad del capital, de la inversión productiva y sus respectivas ganancias. Los pequeños agricultores independientes o semi independientes, que se desenvolvían de forma marginal y la clase obrera rural se fueron formando de diferentes afluentes, como población con acervo en la Edad Media. Se produjo el proceso de la lenta disolución feudal, proceso de transformación que tuvo sus consecuencias, como la expulsión de los campesinos llevados a la proletarización, trabajadores artesanales que quedaron al margen debido a la producción industrial, estas situaciones sumieron a millares de personas en estado de mendicidad.

El camino inglés, ya para la segunda mitad del siglo XIX muestra sus características con tres clases sociales: los terratenientes, capitalistas arrendatarios¹⁹ y obreros rurales asalariados. Los que más sufrieron las crisis agrarias cíclicas fueron los campesinos y los pequeños capitalistas, que vivían en malas condiciones y trabajaban cada vez, hasta a veces más que los jornaleros.

El veloz desarrollo británico, entre las guerras napoleónicas y la “gran depresión” de la agricultura inglesa es lo que Hobsbawm llama la “Edad de Oro”²⁰

En el caso de la vía prusiana, se ve el predominio del latifundio de origen feudal y un proceso de “aburguesamiento” por parte de un sector de los terratenientes de origen feudal y una existencia de componentes feudales dentro del sistema capitalista. Los terratenientes explotan el trabajo asalariado y ocupan el espacio, a diferencia del caso inglés donde ha correspondido a la burguesía agraria y a los granjeros capitalistas. Los terratenientes en su mayoría, se puede decir, se constituyeron en organizadores de la producción y asumieron el rol de empresarios capitalistas, a quienes se les denomina *terratenientes capitalistas*²¹, y en el sistema de

¹⁸ “...en tanto consista en una parte del plusvalor generado por trabajadores asalariados...” (Azcué Ameghino, E., 2004: 139).

¹⁹ “...fue en Inglaterra donde el sistema de arrendamiento adquirió históricamente el más pleno desarrollo, y donde con más claridad la diferencia teórica entre propiedad y producción, entre renta y ganancia, y la separación empírica entre *landlord* y a arrendatario organizador de la producción, se manifestaron primero y con mayor nitidez.” (E. Azcué Ameghino, 2004: 142).

²⁰ “Fue necesaria toda una generación de ferrocarriles y barcos para crear una agricultura suficientemente extensa en las praderas vírgenes del mundo templado: el oeste medio americano y canadiense, las pampas de las tierras que riega el Río de la Plata y las estepas rusas. Cuando estas zonas estuvieron en condiciones de producir a pleno rendimiento no hubo otro modo de proteger el alto costo de la agricultura interior contra ella más que con elevados aranceles, medida a la que otros países europeos estaban dispuestos a recurrir, pero no Gran Bretaña.” (Eric Hobsbawm, 1982:190-191).

²¹ “(...) concentran la apropiación de la renta y de la ganancia, y que explotan a los productores directos mediante el trabajo asalariado...” (E. Azcué Ameghino, 2004:146).

explotación teóricamente se lo define como el *junker*²², sujetos que pertenecieron a la nobleza y concentraban una gran parte de la demanda de trabajo asalariado; éste va a ser el rasgo fundamental que define el camino prusiano, predominante en Europa y en Japón, con un proceso de tecnificación y una relativa modernización de los antiguos latifundios feudales, concentración de la apropiación de la renta y de la ganancia. En este caso, las distintas modalidades y mecanismos para la acumulación estuvieron presentes en la servidumbre y la sujeción personal, hecho que se produce aproximadamente a lo largo del siglo XIX hasta 1865, conviniendo que se prolongó por décadas la herencia feudal²³. Los Junkers se fueron aburguesando, tuvieron amplios derechos señoriales hasta que asumieron el rol de empleadores. Estos propietarios concentraron una buena parte del trabajo asalariado, como desarrollo del capitalismo, con características semi feudales en las relaciones sociales

Por otro lado, este régimen tiene presencia de los llamados productores directos, con 60 por ciento de pequeñísimas haciendas que Karl Kautzky (1984) las denomina enanas, o las que tienen menos de media hectárea: haciendas proletarias²⁴. Entre estas muchas parcelas fueron entregadas por los terratenientes a sus braceros a cuenta del salario, mecanismo que garantizaba una mano de obra barata y siempre disponible, semi-proletarios, que para subsistir tenían huertas o sembrado de papas.

Hacia 1879 y 1897 la tecnología (arado a vapor) tenía presencia en las grandes haciendas, fenómeno que hizo disminuir el número de obreros rurales asalariados.

La experiencia estadounidense, o vía *farmer*, tuvo desde el inicio condiciones favorables, con una impronta de colonización democrática²⁵, pero que también recibió distinto tipo y grado de maduración capitalista. Ya en 1883 la independencia estaba consolidada, hecho que la va a

²² "(...) en la plusvalía generada por el productor no hay separación entre renta de la tierra y beneficio del empresario. El *junker* se embolsa ambas" (Nichtweiss, Johannes. 1980:108).

²³ En Prusia, (...) en la década de 1880, el 70 por 100 de las propiedades agrarias más extensas (más de 1000 hectáreas) era propiedad de la nobleza." (Anderson, Perry. El estado absolutista, México, Siglo XXI, 1987: 277).

²⁴ "(...) en Alemania, según el censo de 1907, existían 2.084.060 haciendas con menos de media hectárea de superficie, mientras que 1.294.449 se asentaban en lotes de 0,5 hasta 2 hectáreas; sumando juntas cerca de 60 por ciento de todas las explotaciones agrarias registradas. En el otro extremo de la escala, un 5% de haciendas capitalistas controlaba más de la mitad de la tierra, de la superficie arada y de los trabajadores asalariados permanentes. El resto de los establecimientos censados, entre 2 y 20 hectáreas -alrededor del 36% del total- constituía el epicentro de la supervivencia de las unidades campesinas, así como el núcleo de los sectores más afectados por la crisis agraria y por los procesos de formación, desarrollo y concentración del modo de producción capitalista en el campo." (E. Azcuy Ameghino, 2004:147).

²⁵ "el 20 de mayo de 1862 el presidente Lincoln transformó en ley la Homestead Act, por lo cual los colonos podían adquirir títulos plenos de propiedad sobre 160 acres de tierras públicas, con sólo obligación de pagar u\$s10 por gastos de registración y de permanecer viviendo en ellos por cinco años. Esto anunció una nueva época: tierra 'gratuita' para el labrador, el sueño de Tomás Jefferson" (Atack, Jeremy; Pasell, Peter. A new economic view of american history: 260. En Trincheras en la Historia. Historiografía, marxismo y debates. Eduardo Azcuy Ameghino, 2004: 153)

diferenciar de la experiencia en Latinoamérica, por ser un desarrollo capitalista veloz. En dicho proceso, la teoría distingue dos procesos: la apropiación del espacio rural y el desarrollo del modo de producción capitalista (E. Azcuy Ameghino, 2004), los colonizadores tuvieron la oposición de las llamadas “tierras nuevas” o “tierras libres”, de los grupos indígenas, a quienes les fueron usurpadas y las pusieron a producir, ya que la Historia demuestra que en el siglo XIX había pequeños productores familiares libres con formas de agricultura capitalista, muy mercantilizadas. En este modelo, lo original fue la apropiación libre de las tierras nuevas, en tanto “(...) se entiende que el camino farmer es una vía de acceso libre, lo que significa que no hay una apropiación privada y que por lo mismo el colono lo convierte en propiedad privada y en medio de producción, y que otros trabajadores pueden hacer la misma operación., donde el precio no debe ser un impedimento para el productor directo, (...) debe tratarse de un precio nominal consistente en esencia en el pago al estado de una tasa a cambio de un título legal válido sobre la tierra.” (Ockier, M. Cristina, 1997: 37). En este caso, no hubo trabas legales y administrativas, quedando así explícito que todo aquel que la solicitaba, accedía a un espacio y lo convertía en propiedad privada, y así sucesivamente para otros trabajadores libres. El precio no constituyó una barrera para que el productor obtuviera el título de propiedad para la producción agrícola-ganadera de base familiar. Pero, como todo modelo, tuvo sus cuestiones problemáticas, como la apropiación especulativa. Las tierras públicas fueron cedidas a compañías ferroviarias y se produjeron ventas de grandes extensiones. Y las grandes financieras y compañías influenciaron en el aumento de los precios, así como algunos colonos, quienes habían recogido abundantes cosechas, vendían sus tierras para mudarse al oeste y realizar la misma operación. En el total de las tierras distribuidas, solamente un 15 por ciento les fue otorgado a los productores libres (E. Azcuy Ameghino, 2004)

II.3 Proceso histórico del desarrollo capitalista en la Argentina: problemas de la historia agraria

A finales del siglo XIX, la Argentina como el resto del mundo, participó del proceso denominado Imperialismo, este desarrollo capitalista a nivel mundial nos permite preguntarnos cuál era la relación entre economía y política en nuestro país, en el plano económico, el programa de la llamada generación del '80, fundamentado en el libre cambio, se propuso el desarrollo de los recursos materiales necesarios para garantizar la expansión de la explotación y su integración en el mercado internacional, esa expansión para ellos era la garantía del “progreso”. La coyuntura era favorable, dado que Europa requería alimentar su población y

para practicar y desarrollar la actividad agrícola-ganadera y su respectiva expansión, donde el papel extranjero europeo tuvo una dirección central y no un problema campesino a niveles de otros países latinoamericanos o europeos, cuya existencia da lugar a discusiones complejas. La política de población se dedica al exterminio de poblaciones autóctonas que ocupaban grandes extensiones de tierras, las cuales pasaron a ser privadas. Borón y Pegoraro aportan, sobre la impronta del capitalismo en el territorio argentino “(...) lo que implica necesariamente que desde un principio las relaciones sociales de tipo capitalista fueron las que imprimieron su sello a toda la formación social argentina, el papel desempeñado por la población inmigrante que sólo establecería relaciones sociales capitalistas para la venta de su fuerza de trabajo, es esencial en la constitución del mercado interno.” (1985: 169).

Foto N° 6



28

“...la política de poblamiento promovió la inmigración de población europea, la que se diseminó en lo que se llama “pampa húmeda” Borón y Pegoraro,(1985: 164)²⁹. Estos autores nos dan un panorama de la época en relación a las colonias y las extensiones de tierra : “En 1880 se habían establecido 65 colonias de inmigrantes que habían colonizado más de 700.000

²⁸ Familia Laurenz, sra. viuda con 9 hijos vecina de Boubée. La familia se mudó a Muñoz, debido a que el Sr Boubée (terrateniente en la zona de Olavarría) insistió en la compra de su chacra). En Archivo Histórico. Municipal de Olavarría. Secretaría de Gobierno. Dirección y Coordinación de Aurora Alonso de Rocha.

²⁹ Según los datos aportados por Fernando Devoto (2003), entre 1881 y 1914 llegan aproximadamente 4.200.000 personas a la Argentina: 2.000.000 de italianos, 1.400.000 de españoles, 170.000 franceses, son las nacionalidades numéricamente más representadas. El máximo histórico se alcanza antes de la primera guerra mundial. Cabe señalar que el porcentaje de retorno es de 36% entre 1881 y 1910. El censo de 1895 indica que los inmigrantes representan el 25% de la población total y que uno de cada tres extranjeros vive en Buenos Aires, entre estos últimos los italianos representan el 12,5 % y los españoles el 5%. Es una población mayoritariamente masculina. En resumen, en ese periodo finisecular, el 81% de los trabajadores en Buenos Aires era extranjero.

abastecer su industria con bienes primarios a bajo precio. Argentina estaba caracterizada por su abundancia de tierras, clima templado, relativa escasez de fuerza de trabajo, etc. estos recursos debían inexorablemente complementarse con capitales, tecnología y brazos aportados por aquél mundo occidentalmente “globalizado” de mediados del S.XIX. Para que esas aspiraciones, fueran posibles era necesario un ordenamiento en diferentes planos que iban desde la política de tierras y frontera, los aspectos económicos y financieros, la mano de obra, hasta la creación de un marco jurídico que fuese capaz de enmarcar las nuevas exigencias.

Foto N° 5



26

Desde el punto de vista político, los objetivos fueron implementadas por un Estado nacional liberal que iba a legalizar el poder y “pacificar” el país. Una vez definido el modelo y el tipo de economía, la Argentina fue incorporada como región agroexportadora al mercado internacional, que la llevó a generar importantes excedentes, en cuanto se veía “(...) favorecido por las condiciones internacionales que estimularon la demanda externa de la región pampeana²⁷, tanto por los altos precios de los productos agropecuarios como por el asentamiento de poblaciones en las vastas y fértiles tierras disponibles.” (Norma Giarraca, 1999: 9-10), la estrecha relación a los requerimientos externos es sobre la base de una relación capitalista dependiente debido (Pizarro, 1998 en concordancia con otros autores) a que la naciente economía capitalista argentina tiene conexión con los procesos migratorios internacionales y la fuerte necesidad de fuerza de trabajo

²⁶ Familia de puestero en el campo de Martigena, en Olavaria, Bs. As. Tomada por un fotógrafo ambulante, a finales de siglo XIX. En Archivo Histórico. Municipal de Olavaria. Secretaría de Gobierno. Dirección y Coordinación de Aurora Alonso de Rocha.

²⁷ “La región pampeana es una amplia llanura que ocupa parte del área geográfica que conforman las provincias de Buenos Aires, Córdoba, Entre Ríos, La Pampa y Santa Fe, o sea el centro-este del país. En sus 51 millones de hectáreas, que representan el 40% de la superficie nacional, se asientan el 50% del total de unidades productivas. Es el área de secano más productiva del país y es considerada por su clima y suelos de praderas una de las mejores zonas productoras agropecuarias a nivel mundial.” (Pizarro, José, 1998: 14-15)

Como toda historia local el caso argentino constituye una vía propia. En cuanto que combina por un lado, rasgos propios de la vía Junker, marcando la diferencia con los terratenientes alemanes en cuanto a la modernización, y los bonaerenses permanecen fieles a sus orígenes precapitalistas, pero tienen presencia dominante de una gran propiedad territorial, inviolable e incuestionada, y van a jugar un rol en la estructuración dependiente, latifundista y capitalista."Vale destacar que de los tres "caminos" clásicos a los que nos estamos refiriendo, es probablemente el prusiano el que presenta más punto de contacto con la experiencia argentina, aun cuando se ha argumentado que resulta exagerado parangonar la potencialidad modernizadora de los terratenientes alemanes de la segunda mitad del siglo XIX con sus pares rioplatenses, que permanecerían más apegados a sus orígenes precapitalistas." (Azcué Ameghino, 2004: 146). De este modo, la transformación capitalista agraria operada en nuestro país desde fines del siglo XIX, ha sido interpretada como semejante al modelo denominado "vía junker" o "camino prusiano", en donde el propio terrateniente se va convirtiendo en empresario capitalista. La renta y la ganancia son absorbidas por el mismo sujeto, teniendo la primera de ellas, mucho más peso que en el modelo clásico. En este sujeto su capacidad de apropiarse de renta actúa en forma tal que hace que su carácter terrateniente resulte fundamental para definir su identidad como capitalista, es decir, que su parte terrateniente actúe como limitante de la inversión capitalista (Murmis, 1979). "En este sentido el mayor monto de los arriendos por sobre la renta normal puede conectarse con la hipótesis de que los resultados (históricos) de la lucha de clases en el campo y en la sociedad explican que los terratenientes se hallaran en condiciones de imponer arriendos que dificultaron la consolidación burguesa rural separada y diferenciada de los antiguos propietarios, reforzando los rasgos prusianos del desarrollo agrario pampeano." (E. Azcué Ameghino, 2004: 203).

Por otro lado, el agro pampeano presenta otros aspectos típicos de la expansión agraria norteamericana, como lo fue la colonización y la expropiación de tierras de los indígenas nómades y su exterminación. Si el chacarero no es idéntico al "farmer" norteamericano, aun cuando los estudios realizados señalan concretamente que ésta es la ruta que ha venido recorriendo, es porque en la Argentina el capitalismo se impone sin "una revolución democrático-burguesa" que liquide de raíz, gracias a la violencia popular generada "desde abajo", a la gran propiedad territorial que se había apropiado monopolísticamente del suelo" (Borón y Pegoraro, 1986: 197).

En cuanto a políticas de "distribución" de las tierras hay una alta concentración y cláusulas de arrendamientos denominadas duras, configurando un ámbito de las movilizaciones, como zona

de colonización primera a diferencia del Nordeste, que se puede decir “relativamente reciente y en los que se concentra un alto porcentaje de explotación de agricultura familiares (family farmers) del país, por lo que hace una notoria diferencia, que se comprende (...) con el desigual desarrollo del capitalismo en las diversas regiones del país (...)”.

María Cristina Ockier, (1997) expresa que la Argentina se diferenciò de EEUU por seguir un patròn latifundista. Las tierras conquistadas pasaron a manos privadas³⁵, esta forma “(...) determinó una forma de apropiación inicial de la tierra tal, que quedó cortada toda posibilidad de desarrollo del tipo “farmer” de los Estados Unidos.” (Ockier,1997: 1). A partir de 1910 hubo un aumento de arrendatarios, con una infraestructura de unos pocos animales de trabajo (10 a 15 caballos y bueyes), algunas herramientas como arados y carros, fuerza de trabajo familiar y a veces asalariada (Baldomero Pizarro J., 1998).

Más allá de que existen diversas interpretaciones para explicar el proceso por el cuál a mediados de la década del '40 se pasó del predominio de las unidades productivas en arriendo o en aparcería al de las explotaciones en propiedad, existe un cierto acuerdo en que el proceso más significativo para explicar la magnitud del cambio en la forma de tenencia, ha sido el acceso a la propiedad por parte de los medianos chacareros arrendatarios (Barsky y Pucciarelli, 1991; Forni y Tort, 1992; Balsa, 1999). Vemos que gran parte de los antiguos arrendatarios han alcanzado la propiedad de la tierra y utilizan para su explotación mano de obra familiar.

³⁵ “En Buenos Aires, según el censo de 1914, un 6% de los establecimientos rurales controlaba el 60% de la tierra en unidades de 1000 y más hectáreas. En 1969 un 5,5% abarcaba el 50% de la superficie provincial.” (En Azcuy Ameghino, 2004: 124, de Wiel, Félix: “La tierra del estanciero”. En Rapoport, Mario (comp.) Economía e Historia. Bs.As. Ed. Tesis, 1988)

Foto N° 8.



Ante este proceso de apropiación del espacio, es necesario diferenciar a los chacareros del empresario rural, como así también del campesino, para recortar en cada una de ellas clases sociales diferentes. Los colonos “(...) conservan el trabajo doméstico como un elemento sustancial en el proceso productivo, de los capitalistas el uso de la fuerza de trabajo asalariada en los trabajos de carpida y cosecha. El proceso global de trabajo no depende del desarrollo del ciclo doméstico sino sólo una parte de él, la que se relaciona con el trabajo del tractor.” Archetti y Stolen, 1975: 147).

Esto implicaría una serie de cambios congruentes entre sí: aumento en el número de asalariados, concentración empresarial, especialización productiva, aumento relativo del capital frente a la tierra en la composición del valor del producto y cambio del tamaño óptimo de las unidades para la utilización de la tecnología disponible. Todas estas transformaciones generarían una estructura más homogénea en las explotaciones agropecuarias (Murmis, 1988). O bien que la heterogeneidad se exprese a partir de un piso mínimo requerido para la reproducción de las mismas, considerablemente más elevado (Lattuada, 1996).

En la transformación agraria pampeana, otro nuevo tipo de empresario que fue adquiriendo una notable importancia, es el llamado “contratista rural”, propietario de maquinarias que emplea

³⁶ Según un pequeño productor el Sr Francisco Amundarain esta forma se denomina La Parva, que significa troja de maíz cosechado en espigas ya seco, luego se pasaba por la moledora formando una especie de silo de alambre. Extracto Documental “Los gritos del silencio”. Realización: Norma Fernández betacam, 60 minutos. Cámara e iluminación: Enrique Páez. Editor off-line: Miguel Pintarelli. Editores on-line: Enrique y Nicolás Zalcmán.

asalariados y que tuvo influencia sobre los cosecheros “golondrinas. En el (...) predominio capitalista no excluye la coexistencia de las relaciones de producción que le son inherentes con otras (...)” (Eduardo Azcuy Ameghino, 2006: 4).

Javier Balsa (2006) y otros autores acuerdan que, a fines de 1930 hay un claro proceso de concentración, con un giro a la ganadería y establecimientos “mixtos”, y la actividad agrícola comenzó a sentir el efecto de las economías en escala y da lugar a la etapa de sustitución de importaciones. Realiza un recorrido desde 1937 a 1988. En el marco de un gobierno militar en 1943 hubo una política de apoyo a los agricultores, impulsado por una política de colonización³⁷, con créditos y un mayor apoyo a los arrendatarios. La acción política de Perón apuntó al reglamento de las bolsas de trabajo temporario y el Estatuto del Peón³⁸. En 1945 Perón -frente a las contiendas políticas electorales- acudió a lo que la FAA había manifestado: “La tierra es para el que la trabaja”, promoviendo la prórroga de los contratos y los congelamientos de los arrendamientos. Si bien hay diversas interpretaciones para explicar el proceso por el cuál a mediados de la década del cuarenta se pasó del predominio de las unidades productivas en arriendo o en aparcería, al de las explotaciones en propiedad, existe un cierto acuerdo en que el proceso más significativo para explicar la magnitud del cambio en la forma de tenencia, ha sido el acceso a la propiedad por parte de los medianos chacareros arrendatarios (Barsky y Pucciarelli, 1991; Forni y Tort, 1992; Balsa, 1999), transformación que algunos autores denominan “medianización” habría estado ligada fundamentalmente a tres factores, la intervención estatal en el mercado de tierras, la política crediticia implementada y el clima de inseguridad en torno a la gran propiedad generado por la campaña electoral del General Perón (Balsa, 1999). Como observamos, el cambio respondió más que nada a decisiones políticas coyunturales, que a una verdadera transformación estructural en el agro. Tenemos aquí un panorama en el que gran parte de los antiguos arrendatarios han alcanzado la propiedad de la tierra y utilizan para su explotación mano de obra familiar, sin embargo, nos preguntamos estos chacareros pampeanos son verdaderos “farmers”, sabiendo que en el denominado modelo farmer, la empresa familiar acumula casi todo el excedente generado en sus explotaciones transformándolo en capital fijo, lo cual permite el desarrollo de las fuerzas productivas (Pucciarelli, 1986). ¿Es esto lo que sucede en el agro pampeano o, por el contrario, el excedente generado por las unidades familiares es absorbido por otras formas de capital con la

³⁷ “(...) se adquirieron 24.399 hectáreas (16.035 hectáreas en el partido de Balcarce, haciendo uso de facultades de expropiación directa del Consejo) y, en el año siguiente, 123.424 hectáreas.” (Balsa, 2006:)

³⁸ En 1945 los decretos Ley 9.958 y 10.195, para la intervención del Consejo Agrario nacional y la independencia de la Secretaría de Trabajo y Previsión. Sirvió como propaganda electoral de Perón, cuando anunció que “la reforma agraria” estaba en marcha.

intermediación del Estado?. Se trata aquí de reflexionar sobre saber quién se apropia del excedente como el aspecto más significativo en el análisis de cualquier modo de producción, (de Ste. Croix, 1988)

En los casos de Pergamino, Tres Arroyos y Rivadavia (Bs.As.) existió un notorio fraccionamiento de los latifundios que a simple vista se podría especular con la existencia de un proceso de farmerización de los arrendatarios y aparceros. “Sin embargo, al poner en relación este fraccionamiento con la cantidad de explotaciones, discriminadas según los tipos de tenencia del suelo, es posible inferir un cuadro más matizado.” (Javier Balsa, 2006:)

Hacia finales de los '50 en el ámbito rural la llamada “revolución verde” adopta una serie de innovaciones tales como: la mecanización, la utilización de los híbridos y el uso de agroquímicos (plaguicidas, herbicidas y fertilizantes). La inversión solamente no pone la mirada en la tierra, sino en maquinaria y capital; con el objetivo de mejorar la producción, a partir de técnicas consideradas más eficientes, que las de tiempos anteriores, dando importancia a la cantidad y calidad del producto y la aplicación del transporte y maquinarias. Con esas transformaciones tecnológicas sobrevinieron modificaciones sociales, con una dinámica de consolidación de nuevas figuras rurales: pequeños propietarios, contratista agrícola, unidades productivas; grupos agroindustriales. (Roberto Ringuelet,)

En cuanto a la tecnológica como por ejemplo la cosechadora de maíz y el tractor (preparación y siembra)³⁹ dio parte de una notoria mecanización, lo que marca que en 1960 desapareció la cosecha manual, que insumía 50 horas-hombre por hectárea, con la máquina sólo 7 horas-hombre, fue un cambio cuantitativo que indica la no contratación de un número alto de asalariados, además de la incorporación de silos, chimangos y el camión. La fijación de precios para las cosechas y formas de pago para el productor, ligados a la fluctuación de precios en el mercado internacional. (Ferrara, Francisco (1973), Bartolomé, Leopoldo, 1982)

Hacia los años '70, específicamente en 1973 el gobierno peronista propone una “reforma agraria integral” y sanciona la ley 20538⁴⁰. Por otro lado, el ingreso del cultivo de la soja, lo que dio en llamarse el “boom de la soja y de la agriculturalización”, son hechos que fomentaron la constitución de sociedades y los negocios agropecuarios y, del precio de la tierra. Las sociedades nos muestra una “(...) transformación de las formas de organización jurídica de la propiedad (...)” (Lattuada Mario, 1994: 114), que va a tener como objeto evitar expropiaciones o tributos a la

³⁹ Ver estadísticas en Javier Balsa: El desvanecimiento del mundo chacarero. Transformaciones sociales en la agricultura bonaerense, 1937-1988. (2006:).

⁴⁰ “La Ley exigía a los propietarios una declaración jurada detallando la totalidad de las propiedades agropecuarias que controlaban y su valor venal” (Lattuada Mario, 1994: 115).

herencia de la tierra. Se presenta un fenómeno de multipropiedad y sus combinaciones pero con explotación unificada, generada desde la cúpula agraria, que les beneficia en lo impositivo y enmascara el fenómeno histórico de la concentración⁴¹, es el predominio de las formas asociativas⁴², que da lugar al “nuevo poder terrateniente” con otras estrategias de acumulación.

II.3.1 La región pampeana un caso particular

El agro pampeano ha ido teniendo condicionantes estructurales que configuraron un desarrollo particular y complejo, que alterna períodos de expansión y estancamiento.

Al final del Siglo XIX inaugura un momento histórico socioeconómico y político, que delimitó la región pampeana, por sus características como única posibilidad del llamado “progreso” con dos ejes fundamentales : las innovaciones tecnológicas y la producción agrícola ganadera. En la “pradera del mundo” de pastos fértiles, se configura una región poderosa, que a la vista de los “progresistas” es un espacio de gran productividad y ganancias, lo cual explicita una postura lineal y armoniosa, donde los otros actores: inmigrantes, “(...) permitieron evadir eventuales reclamos de ocupantes tradicionales –indígenas y criollos- con la población de nuevos habitantes sin derechos previos; cubrieron la necesidad de mano de obra con la flexibilidad necesaria al funcionamiento de las reglas capitalistas; fueron colonos, arrendatarios una nueva fuente de extracción de plusvalía (...)” (Ringuelet, 1988).

Los orígenes y rasgos estructurales del agro pampeano se vinculan a contrastes notables, los cuales nos permiten pensar sobre el desarrollo agrario pampeano como una de las claves y elemento central para dilucidar esa historia, comprender los factores de desigualdad del desarrollo económico y social. La vulnerabilidad de la economía exportadora dependiente describe un impacto de esas condiciones externas para la agricultura y la ganadería y los conflictos agrarios que se desatan, (...) “el sector agropecuario argentino se ha desarrollado desde el siglo pasado en estrecha conexión con los mercados internacionales, basada en una relación capitalista dependiente, por cuanto la estructuración social y productiva se encontraba básicamente condicionada a los requerimientos del mercado externo.” (J.Pizarro, 1998:13).

El capitalismo en el agro pampeano se fue consolidando sobre la base de exigencias del mercado internacional, y a nivel local la existencia de los terratenientes propietarios de las tierras, como condición que les permitió organizar la producción y reclutar fuerza de trabajo, en este sentido este grupo adquirió su propio estilo económico y social como condición de poder. “(...) bajo la

⁴¹ Se comienza a hablar de desconcentración, cuestión que criticamos.

⁴² Condominio, sociedades y grupos societarios.

hegemonía y supervisión de la oligarquía terrateniente que tendió a organizar la producción ganadera recurriendo crecientemente al trabajo asalariado, al mismo tiempo que mantenía una conducta puramente rentista al ceder parte de sus tierras para usos agrícolas” (E. Azcuy Ameghino, 2004: 217-218).

II.4 Economía Global a finales de los '80: globalización y neoliberalismo. Profundas transformaciones

El proceso de la Globalización, es posterior a la gran crisis de mediados de los '70 y más particularmente de los '80. Entendemos, por Globalización⁴³ como un fenómeno de ajuste estructural, en donde se han liberado el comercio (apertura externa), la inversión extranjera y, particularmente la liberalización financiera, vinculadas todas a operaciones de empresas transnacionales (grandes movimientos de capitales), , desregularización, (flexibilización laboral y liberalización financiera), privatizaciones, desarticulación del Estado⁴⁴ benefactor y, además, vistas como el resultado de un proceso de transformación altamente tecnológico (transportes, comunicaciones e informática) y particularmente su alto impacto en el medio rural. El “triumfo” de este modelo se expresa en el surgimiento de importantes bloques regionales económicos: la UE de comunidad europea, el ASEAN en el Lejano Oriente, el NAFTA , y el MERCOSUR (Miguel Teubal, 1998).

Las reglas de juego de este modelo es el privilegio de la economía en escala, con mayor flexibilidad productiva y comercial. A diferencia de otras actividades económicas, la producción agropecuaria tiene mayor necesidad de un financiamiento externo que se debe a nuestro entender a la lenta rotación de capital, los problemas de la estacionalidad entre los períodos de producción y de obtención del producto final, del clima y de mercado.

La complejidad y la situación multifacética de este contexto, estaría dada como lo expresa Pizarro (1998) en consonancia con otros autores, por la producción diversificada, intensiva y en gran escala “(...) por cuanto adquiere una gran importancia la incorporación de paquetes tecnológicos en unos casos o de prácticas aisladas en otros, destinados a aprovechar la capacidad potencial de los cultivos disponibles, tratando de agredir lo menos posible a los recursos naturales, básicamente el suelo.” (1998: 37-38). Es esencial para el desarrollo la eficiencia productiva, la escala de producción y la capacidad de gestión. Es un momento en que la diversidad está dada por la forma de producir, ante la:

⁴³ “(...) el concepto de globalización es complejo y multifacético en tanto tienen que ver con aspectos económicos, sociales, políticos y culturales.” (Miguel Teubal, en: Globalización, crisis y desarrollo rural en América Latina. Memoria de sesiones plenarias. ALASRU. V Congreso Latinoamericano de Sociología Rural. 1998

⁴⁴ En el contexto de la globalización el Estado toma un nuevo rol, hacia la reestructuración asequible al mercado y a los intereses de concentración y transnacionalización de la economía mundial.

- a) labranza conservacionista: bajo cubierta, reducida y siembra directa.
- b) Los equipos tecnológicos que se necesitan son de mayor precisión y más complejos y en conjunto con el uso de agroquímicos⁴⁵
- c) la aplicación de materiales transgénicos, como la soja RR⁴⁶, los maíces Bt⁴⁷, LL⁴⁸, y los IR/IT⁴⁹
- d) el negocio de la biotecnología por parte la manipulación de la genética⁵⁰
- e) agregando el empleo de la computación, satélites y maquinaria de última generación⁵¹ f) un alto nivel de competitividad, donde se perciben dos tipos de asociaciones: una horizontal⁵² y otra vertical⁵³
- g) constitución de los pools de siembra⁵⁴
- h) los fondos de inversión agrícola⁵⁵, que planifican, dirigen, evitan riesgos y comercializan la producción.
- i) concentración de la producción
- j) commodities

II.4.1 El agro pampeano en un contexto de globalización

“En el momento actual abastece toda una gama de alimentos requeridos por la población y es proveedor de materia prima para la industria de transformación que representa un quinto del Producto Bruto Interno (PBI). Es además un demandante crucial de bienes e insumos provenientes de industrias semilleras, agroquímicos, maquinaria agrícola y equipamiento agroindustrial, y un usuario de diversos servicios de transporte, almacenaje, comercial, financiero, comunicaciones, etc.” (J.Pizarro, 1998:13). La estructura agraria se caracteriza por una alta concentración de la tierra⁵⁶.

⁴⁵ Son comprados en el exterior, los productores que logran adquirirlos son los que tienen capacidad económica-financiera. Los equipos de siembra y riego necesitan de inversiones.

⁴⁶ Resistente al herbicida glifosato

⁴⁷ Tolerantes o resistentes a ciertos lepidópteros

⁴⁸ Resistentes al herbicida Liberty (glufosinato de amonio)

⁴⁹ Resistentes al herbicida Pivot

⁵⁰ Para aumentar los rindes, hasta un 30% más.

⁵¹ Y así obtener precisión para planificar y distribuir los insumos.

⁵² En la horizontal se agrupan productores familiares o vecinos, para mejorar su nivel tecnológico, aumentar la escala, y tener capacidad de negociación en la comercialización.

⁵³ Relaciones contractuales entre una industria (suministra tecnología) y un productor primario (instalaciones y capacidad de trabajo).

⁵⁴ alternativa entre dueños de campos, vendedores de insumos o maquinaria, profesionales y contratistas. Constituye una asociación de hecho, que trabaja varios campos, algunos en alquiler.

⁵⁵ un grupo de inversores que hacen una producción diversificada, intensiva, a gran escala y en una gran extensión geográfica. Representados por una entidad bancaria, consultora o administradora técnico-contable.

⁵⁶ “La superficie agropecuaria de 177 millones de hectáreas engloba un total de 421 mil unidades productivas (...). Las unidades con menos de 200 hectáreas, que representan el 74,5% de las explotaciones, cuentan con el 8% de la superficie total, mientras que en el otro extremo las que tienen más de 1.000 hectáreas (el 7,3%, concentran el 75,3% de la superficie total (NA, 1988). (J.Pizarro, 1998: 13-14).

El programa de Convertibilidad en 1991 en un contexto de políticas neoliberales durante el gobierno de Menem⁵⁷ basado en la libre convertibilidad peso-dólar (uno a uno), más las privatizaciones del sector público, la financiación del exterior, la desregulación y la apertura de la economía, produjeron grandes cambios en el agro pampeano, con él se logra niveles de producción que son muy superiores a los de décadas anteriores⁵⁸ y con una nueva formación social que se relaciona con profundas modificaciones en la estructura de las explotaciones agropecuarias, se ampliaron las superficies cultivadas (Azcuay Ameghino, 2004), y se logran a través de una fuerte reestructuración tecnológica y organizativa, esos cambios revelan una situación del trabajo agrario y modalidades de inserción laboral⁵⁹. El programa de Menem busca la “estabilidad económica” ante la hiperinflación con recesión y la progresiva desestructuración social.

II.4.2 Profundas transformaciones. Crisis agraria de los '90

Hemos observado que la globalización es un fenómeno supranacional, esto quiere decir que el sector financiero ha hecho una intromisión en las economías regionales. Si bien la nueva forma de producir permite un alto rendimiento y beneficio, a la par las consecuencias registran:

- a) la disminución de la mano de obra y de unidades productivas⁶⁰
- b) el éxodo rural y el levantamiento de las vías férreas⁶¹

Los arrendamientos de campos para semilleros, pools o fondos de inversión, si bien son alternativas rentables, elevan los valores del arrendamiento en consonancia con los valores de los granos y los inversores de otro sector o del exterior.

No todos los productores pueden realizarlo, por lo que se implementa la asistencia técnica desde el INTA para los pequeños y medianos productores, y el Programa de Cambio Rural, Programa Social Agropecuario, Prohuerta (Estado Nacional), Cooperativas, organizaciones de productores (ministerios provinciales) y organizaciones no gubernamentales (CADIF, INCUPO, FUNDAPAZ, etc.). De todos modos no pueden afrontar la producción a gran escala, además de los problemas de la dependencia y de la exclusión. Nos permite identificar los diversos y

⁵⁷ Gobierno de base peronista, que prometió la “revolución productiva” y “el salarizado”, con un fuerte ajuste en la economía y un programa de reformas.

⁵⁸ En los años 1997 y 1998 “(...) de 66.1 millones de toneladas de granos (...) parece reflejar un nuevo piso productivo, relativamente independiente hasta el momento de las oscilaciones de los precios agrícolas en el mercado mundial” (Azcuay Ameghino, Eduardo, 2004: 229).

⁵⁹ Equipos de trabajo que reemplazan al trabajador, agentes de contratación y organización de trabajadores, para que las empresas eviten la contratación directa y bajar los costos laborales, no tener relación laboral ni conflictos entre trabajadores y empleadores (Mario Lattuada y Guillermo Neiman, 2005).

⁶⁰ Entre los años 1960 y 1988 la mano de obra disminuyó en un 30%. Y entre 1992 a 1997 desaparece el 31% de las unidades productivas.

⁶¹ Sabemos que éxodo rural es un fenómeno mundial.

contradictorios sujetos sociales agrarios, dando a luz el conflicto y cómo cada uno manifiestan las formas de conflictividad. “De esta manera, por ejemplo, los grandes terratenientes y capitalistas agrarios tendieron a concentrar sus reclamos en el ataque a la presión impositiva (eliminación del impuesto a la renta presunta, etc, mientras que las PyMES agrarias pusieron el mayor énfasis en reclamar la refinanciación de sus deudas, créditos para poder sembrar y, en algún caso, precios sostén para los granos.” E.Azcuy Ameghino, 2004: 223)

II.5 Proceso histórico de las protestas y las luchas en el agro argentino

Es de utilidad la interpretación de Waldo Ansaldi (1991), que permite ver la temporalidad, la frecuencia, el por qué y el grado del conflicto, y una contribución hipotética acerca del fenómeno. “En la región pampeana, en el período objeto de investigación (en su primera etapa, 1900-1937), existen tres tipos de conflictos: 1) de chacareros, enfrentados con terratenientes con empresas de colonización, con cerealistas y eventualmente con el Estado; 2) de obreros, en antagonismo con chacareros, con acopiadores o cerealistas con empresarios contratistas de maquinaria agrícola o con el Estado y 3) de terratenientes, enfrentados entre sí y/o con el Estado. Cada tipo de conflictividad –chacarera, obrera, terrateniente- es definido de uno u otro modo según el sector social que desencadena o inicia el conflicto.” (Ansaldi, 1991: 8). En 1901 a 1904 acciones microlocalizadas de los obreros en algunos lugares del sur de la provincia de Buenos Aires, se manifestaron con escaramuzas y dieron lugar a una primera fase. Fue en Puán donde los estibadores hicieron la primera huelga obrera rural, fueron doce días a partir del 25 de febrero de 1901, luego recién en 1914 se observan acciones conflictivas de los trabajadores, que llegan de 1914-1917 y 1921-1922, siendo momentos de más altos niveles de organización, lucha, violencia y extensión. (Ansaldi, 1991). La protesta de 1910 tiene que ver con la dificultad que encuentran los chacareros respecto de la acumulación, es un momento donde la Argentina se está remodelando como sociedad “(...) en el que existían clases en formación. Una de ellas es la de los chacareros” (Ansaldi, 1991: 9). Según el autor hay cuestiones estructurales y coyunturales. En la primera, un estrato de chacareros es favorecido por la acumulación de capital, mientras que en el segundo “(...) destacan las situaciones límites de caída del ingreso por debajo del nivel de subsistencia familiar.” (1991: 9). Los resultados muestran los logros del movimiento estructural. En ese año comienzan las grandes movilizaciones hasta 1913. Los colonos se vieron condenados a padecer necesidades y penurias de toda índole, como la explotación terrateniente, sin libertad de agremiación ni de comercio. Las dificultades llegaron a un grado tal que en 1912 estalló la gesta conocida como el Grito de Alcorta⁶², se

⁶² “En términos generales, la geografía del conflicto coincide con el área donde predominaban el cultivo del maíz, el sistema de arrendamiento a cargo de empresas “colonizadoras” que subarrendaban a los chacareros y la aparcería

enfrentaron pequeños arrendatarios con propietarios de la tierra, que pertenecían a la pampa húmeda, esta manifestación convocó a unos 100.000 agricultores, en su mayoría italianos, la lucha consistió en quemar sus cosechas y en forma armada enfrentaron a los policías (Borón y Pegoraro, 1985). Entre los aspectos importantes de este hecho rural fue su duración de tres meses y dio pie a la concepción de la Federación Agraria Argentina (FAA),⁶³. La acción colectiva obtuvo apoyo de los comerciantes de campaña y parte de la prensa, pero los partidos políticos poco se comprometieron, solamente Juan B. Justo interpelló al Ministro de Agricultura, para defender al movimiento. Justo consideraba a los chacareros como trabajadores de la tierra a través de su trabajo familiar, Sin embargo el Ministro expresó que la acción fue efectuada por agitadores extraños.(Ansaldi, 1991). Los chacareros fueron partícipes del objetivo del rápido enriquecimiento, pero los obstáculos los llevó a definir "(...) un programa de acción basado en la defensa de las que José Boglich llamó "libertades capitalistas" (de arrendamiento, de vender las cosechas a quien quiera y cuando quiera el agricultor, de elegir la maquinaria de trillar, de asegurar, etc.) (1991: 11), estas acciones serán sostenidas en 1921 con la sanción de la ley 11.170⁶⁴. Otros actores rurales se representaron a través de asociaciones como lo fue la Sociedad Rural (SRA 1866) con predominio de los grandes propietarios ganaderos que luego incorporaron agricultura con una inserción multisectorial tanto en finanzas como servicios. En este sector el conflicto fue muy acotado, se observa el intraganadero por motivo de la crisis (1921-22).⁶⁵ Los cambios en la producción agrícola pampeana tienen que ver con los conflictos chacareros.⁶⁶ Un dato importante es el ciclo de 1917-22 que da cuenta de los mayores conflictos y movilizaciones de obreros rurales y de una reivindicación salarial, que tiene correlación con el aumento del costo de vida en general. El autor considera que fue uno de los momentos más intensos y violentos, donde el ejército toma acción represora⁶⁷. Por pérdidas de cosechas y por ende pérdida de semillas y estrechamente vinculado al comercio, generó la suspensión de créditos a los chacareros, convocando a demandas al gobierno de la provisión de semillas y la condonación de las deudas de arrendamiento. Por lo cual tuvieron una negativa dura

como forma de tenencia, como ha mostrado Arcondo. Pero también se vieron incluidas áreas esencialmente trigueras. Tal el caso de los departamentos cordobeses, lo que implica profundizar la búsqueda de elementos explicativo." (Ansaldi, 1991: 14).

⁶³En marzo de 1918 esta entidad (FFA) convoca al 1er. Congreso Agrario Nacional para imponer el debate sobre el acceso a la tierra, colonización, intercambio cooperativo, instrucción primaria y seguro agrícola entre otros tópicos. Pero "(...) la Federación Agraria optó por subordinar su accionar al mero plano corporativo." (Ansaldi, 1991:15).

⁶⁴ El Registro Legal sobre arrendamientos rurales se consolida en 1921 con la sanción de la Ley 11.170 llamada la Ley Agraria sobre Arrendamientos Rurales, que avanza en cuatro aspectos: asegurar estabilidad. Indemnizar por los mejores introducidos en el arrendatario. Establecer la inembargabilidad de los instrumentos y animales de trabajo. Dar la libertad de contratos, comercios y vender sus productos

⁶⁵ Según Ballarín Marcial se puede hablar de derecho agrario después de la Primera Guerra Mundial, que abre un período trascendental de reformas agrarias. Ver el Manual de Derecho Agrario.

⁶⁶ Un enfoque novedoso de la FFA es la expresión: "la tierra es para el que la trabaja".

⁶⁷ Debe destacarse que antes en 1916 se produjo el asesinato de Francisco Netri, presidente de FAA, en Rosario (Santa Fe). Si bien fue una situación límite no provocó la destrucción de la organización.

por parte de los terratenientes y con aumento en los cánones de arrendamiento para cubrir las pérdidas de las cosechas y desalojar a los chacareros, lo que provocó reivindicaciones como anular los desalojos, rebaja de los arrendamientos, mejorar las condiciones contractuales, el no a los intermediarios y el reconocimiento de las mejoras hechas en los campos por chacareros. Una de las consecuencias que se registra es el éxodo de un buen número de agricultores hacia fazendas brasileras. Se constituyó un congreso de delegados con demandas estructurales: "(...) arrendamientos por cuatro años con opción a tres, libertad de trilla y venta, libertad para pastoreo y tenencia de animales, reconocimiento de las mejoras, etc." (1991: 20). Tras tres días de paro la Federación pidió un arbitraje y dentro de la no violencia. El gobierno de Irigoyen se negó a las demandas y optó por la represión. Una diversidad de estrategias como paros, huelgas, piquetes armados, no cosechar, no arar, destrucción de alambrados y arados, acciones que llevaron al sector de los terratenientes a calificarlos como peligrosos, vagos e incapaces. El Congreso Nacional aprobó la llamada "Ley del Hogar", para entregar tierras públicas, pero estas estaban en regiones marginales.

De 1919-1921 culminó la movilización y protestas de los agricultores y se han ido espaciando en el tiempo.

El año 1928 marca una nueva fase de obreros y chacareros, pero menor que la anterior, que tuvo intermitencias hasta 1937, lo que permite a Ansaldi formular tres hipótesis:

A escala nacional: "(...) es que los mayores conflictos rurales argentinos del siglo 20 se produjeron en cada región, en aquéllos momentos en que la economía agraria alcanza el carácter definitivamente capitalista: es decir, no en situaciones de transición a una economía capitalista. Tal vez sea mejor decir en situaciones de transformaciones (saltos cuantitativos y/o cualitativos) dentro de la economía agraria capitalista." (1991: 9). Deriva de la anterior: "(...) es que, históricamente, los movimientos rurales argentinos tienden a diluirse en las áreas y regiones que alcanzaron antes mayores grado de desarrollo de relaciones capitalistas (región pampeana, áreas patagónicas) mientras tienden a acrecentarse en las regiones consideradas "marginales". A su vez, en estas el nivel más alto de conflicto se alcanza en aquéllas áreas donde existen cultivos agroindustriales (Tucumán, Alto Valle de Río Negro, Misiones, chaco), donde el desarrollo capitalista se viene acrecentándose en las últimas décadas." (1991: 9). Explica que son lugares donde hay construcción/reconstrucción de clases sociales más acentuado. En estos casos el problema se resuelve con el éxodo. "(...) es -al menos en la región pampeana- los conflictos desarrollados entre 1910 y 1936-37 deben analizarse como parte de un contexto procesal de definición de las identidades de clase de chacareros y obreros rurales." (1991: 10). Para el autor en 1919 es un momento para prestar atención, por haber un cambio estratégico en las acciones y un pasaje a la

institucionalización para las soluciones. En 1930 la caída del gobierno radical no aportó un beneficio para los chacareros y en 1933 marca un ciclo de negociaciones por encima de las movilizaciones y luchas que nos aporta una hipótesis interesante en cuanto a que "(...) la Federación Agraria Argentina no sólo será una organización corporativa, que actuará crecientemente como un grupo de presión más, sino que dará cuenta, en el plano institucional, de los límites del desarrollo de la conciencia de clase de los chacareros." (1991: 26). Ante la política reformista de Perón, la Sociedad Rural Argentina respondió ante la defensa de la propiedad por prórrogas de los contratos y la congelación de los arrendamientos, y el entusiasmo reformista no tuvo éxito, hasta inclusive desde el mismo gobierno.

En los años '70 tuvo impacto Las Ligas Agrarias del Nordeste⁶⁸, fue un movimiento casi inédito desde las huelgas de 1912, más allá de las limitaciones que tuvieron, es importante destacar las características activistas y combativas. Con luchas violentas a través de piquetes de huelgas, cierre de rutas, manifestaciones masivas, etc. manifestaban expresiones de radicalización ideológica⁶⁹. Bartolomé (1982) dice, que si bien las acciones respondieron a difíciles condiciones de mercado, los sectores menos favorecidos no tuvieron posibilidad de capitalización por no tener disponibilidades de recursos, fluctuaciones de precios en el mercado internacional. Lo que fue central en las reivindicaciones fueron los problemas referentes a la propiedad de la tierra y el otorgamiento de títulos a los ocupantes de tierras fiscales, sin embargo Ferrara Francisco (1973) expresa que las "(...) preocupaciones aparecen dominadas por la necesidad de acceder a los avances tecnológicos, verdadera obsesión que durante mucho tiempo encandilará a los líderes del Movimiento Rural y les hará perder de vista cuestiones centrales (...) la cuestión de la distribución latifundista de la tierra y el papel de los monopolios en la comercialización. La acción está presidida en esta etapa por la consigna de obtener "igualdad de condiciones", rasgo que está profundamente enclavado en la conciencia del campesinado como clase social." (1973:17). Frente a los profundos cambios económicos los años '90 marcaron en el agro una crisis económica que muestra el quiebre y desaparición de la cuarta parte de las explotaciones de pequeños y medianos productores, ligado a lo financiero con tasas de endeudamiento agrario y los índices de precios con aumentos en

⁶⁸ "Pequeños y medianos propietarios y obreros rurales nos encontramos hoy con problemas de difícil solución. (...) las conquistas de la técnica no están siempre a nuestro alcance por razones económicas. Las pequeñas extensiones de tierra no permiten en muchos casos introducir cambios radicales en la producción, hecho que repercute en el nivel de vida. Por otra parte la competencia de las grandes empresas agrícolas y ganaderas no nos permiten más que una posición desventajosa en los mercados y prácticamente quedamos sometidos al poder económico que produce en gran escala. Ante esta realidad, urgen soluciones eficaces que nos permitan competir en igualdad de condiciones y obtener lo necesario para una vida verdaderamente humana." (Ferrara Francisco, 1973: 16).

⁶⁹ En términos de Francisco Ferrara (1973) es importante destacar el Movimiento Agrario Misionero (MAM), que ya en 1965 comenzó a reunir a campesinos, para reflexionar sobre los problemas y organizarse, trabajo que quedará durante mucho tiempo en medio de los montes y saldrá a la luz en 1971, alentado por las Ligas Agrarias difundiendo la experiencia chaqueña.

consonancia con la privatización bancaria y sus condiciones exigentes⁷⁰. Este fue un momento que indica actitudes diferentes y que se va a ver durante los '90⁷¹. En 1994 hay muestras de acción conflictiva, como el llamado "tractorazo" realizado en la Plaza de Mayo, la protesta se refirió a la caída de la rentabilidad en relación a los precios internacionales y el aumento en los costos de producción (cambio subvaluado). La incertidumbre y los vaivenes económicos y la no negociación con el poder político, motorizaron la acción colectiva de los chacareros por no tener respuestas del gobierno, que llevó a un paro de diez días, visualizado en varios lugares del país con estrategias de cortes y piquetes. La diversidad de las posturas políticas e ideológicas de la dirigencia gremial, indican una división, eso no deja de quitarle importancia a las protestas y la lucha, no solamente de los chacareros sino también de la burguesía agraria, terratenientes y chacareros aburguesados. Todos estos perjudicados por el programa de convertibilidad, que recortaba la rentabilidad y agudizaba el endeudamiento, problemas centrales para el impulso de las protestas. (Azcuy Ameghino, 2006). En el carácter de un amplio abanico de procesos sociales, de diferentes intereses y en el problemático endeudamiento, se produjo una crisis que afectó el tejido social y fue lo que impulsó en 1995 a un grupo de mujeres productoras agropecuarias o esposas de productores a una acción colectiva sobre la arena pública.

II.9 2008: Continuidad del conflicto agrario argentino

En marzo de 2008 se daba comienzo uno de los más grandes conflictos de la historia agraria argentina, de pequeños y medianos productores agropecuarios, enfrentando al gobierno democrático de Cristina Kirchner, a partir de las retenciones móviles agrícolas (Resolución 125/08), tensión que llevó a que las cuatro entidades gremiales del sector agropecuario (FFA, SRA, CARBAP y CRA), a juntarse y dijeran: "Campo unido y de pie", "celebramos la manifestación espontánea de los ciudadanos del interior del país, con el apoyo de los centros urbanos". Este conflicto llevó a organizarse en cortes de ruta, que lo denominaron "piquetes" y actos con discursos llamados "duros" y de resistencia: "cortar rutas es una consecuencia". Apoyados por algunos partidos políticos opositores al gobierno, como la Coalición Cívica y el PRO entre otros. A la vez el MML sale a apoyar las medidas de protesta, pero aclarando: "No tenemos que ver con pools de siembra ni con la Sociedad Rural",

⁷⁰ La caída de los precios internos, los commodities, la disminución de la rentabilidad de la explotación agropecuaria y el incremento de los intereses, fueron factores que impidieron cumplir con los compromisos financieros contraídos, lo que dio lugar a la morosidad (Lattuada, 2001).

⁷¹ "La Sociedad Rural Argentina no prestó su apoyo a la medida de lucha; las confederaciones Rurales Argentinas manifestaron una postura ambigua, aun cuando parte de sus bases participó del tractorazo; mientras que CONINAGRO y la Federación Agraria Argentina, en especial ésta última, fueron el motor de la movilización" (Eduardo Azcuy Ameghino, 2006: 1.)

"somos antiterratenientes, antilatifundistas (...) ni vamos a la cola de lo que disponga (...)" (Santa Fe, 30 de marzo de 2008)⁷².

⁷² Diario Página 12. (30/03/08).

Capítulo III

a) Perspectivas teóricas sobre Nuevos Movimientos Sociales. Conceptos derivados.

III.1 Noción de movimientos sociales contemporáneos. Perspectivas teóricas: TMR, EOP y NMSs

III.1.1 Movimientos sociales de los '60 y '70. III.2 Acción colectiva y actor colectivo.

III.2.1 Formas creativas y heterogeneidad sociocultural, que enfrentan el orden existente de los '90.

b) Conceptos y problemas vinculados a nuestro caso en estudio

III.3 Género, algunos debates teóricos. III.4 Hegemonía y poder político. III.5 La Ley

III.6 Ideología y discurso. III.7 Comunidad y política. Comunidad política. III.8 Memoria e historia. III.9 Carisma y liderazgo

a) Perspectivas teóricas sobre Movimientos Nuevos Sociales. Conceptos derivados.

III.1 Noción de movimientos sociales contemporáneos. Perspectivas teóricas: TMR, EOP y NMSs

En la actualidad, la emergencia de una diversidad de movimientos sociales y acciones colectivas, interpelaron al poder político y al modelo neoliberal.

Desde la Sociología se comienza a elaborar los nuevos modelos de explicación en dos tradiciones: la desarrollada en EE.UU.⁷³ centrado en el carácter estratégico de los movimientos, la organización, los recursos y las oportunidades que posibilitan la movilización (el cómo de Melucci) que fija su atención en el entorno institucional y político en el que se produce la acción colectiva. Y la tradición europea⁷⁴, preocupada por los factores estructurales (cambios culturales) y de identidad que llevan a los individuos a participar en acciones colectivas de protesta (el por qué de Melucci), también se centra en el proceso de construcción de identidades colectivas, pero más allá de los cálculos racionalistas, el nexo de unión en este enfoque es la reacción a los cambios estructurales. Este paradigma habla de una proliferación de conflictos, complejizan el análisis de la Teoría Marxista.

Si bien estos enfoques tienen diferencias, no son incompatibles y muestran puntos en común, como los grupos organizados, actor racional, integrados en asociaciones y una acción colectiva conflictiva. Por ejemplo, Melucci incorpora en su definición de identidad colectiva una dimensión estratégica formulada en costes y beneficios idea muy cercana a la Teoría de

⁷³ "Desde el punto de vista de los teóricos de la movilización de recursos, lo más significativo fue que demostraron que para movilizar una acción colectiva, se requerían formas organizativas y modos de comunicación que sobrepasaban ampliamente a los modos rudimentarios descritos por la tradición clásica." (Cuaderno de Ciencias Sociales, Cohen J., 1985: 11).

⁷⁴ "Los teóricos europeos de las NMSs han retomado la dimensión de integración en la acción colectiva contestataria, pero sin reproducir el empuje durkheimiano de la tesis de la desarticulación, ni los modelos smelserianos de conducta colectiva." (Cuaderno de Ciencias Sociales, Cohen J., 1985:24).

Movilizaciones de Recursos (TMR o enfoque “estratégico”), y pone énfasis en la identidad. Los conflictos de intereses son inherentes a las relaciones de poder institucionalizadas y los objetivos son productos de las relaciones de poder. La explicación de la formación de los movimientos, depende de los cambios de recursos, organización y oportunidades de la acción colectiva y objetivos específicos. El éxito va a estar dado por el reconocimiento del grupo como actor político para el aumento de beneficios materiales.

En el enfoque de estrategias a pesar de las diferencias que tienen los autores, todos analizan la acción colectiva “en función de la lógica de la interacción estratégica y de los cálculos de costo/beneficio.” (Cohen, 1985:11). La unidad de análisis es la acción colectiva entre grupos de intereses opuestos, que se torna racional a partir de asegurar “bienes colectivos”. Este actor racional (como referente central del análisis) reemplaza a la muchedumbre, y es utilitaria e individualista (Olson) y el enfoque organizacional-empresarial (Mccarthey y Zald) en conjunto con el modelo de conflicto político (Tilly, Oberchall, Gamson y Tarrow), proponen grupos solidarios con intereses colectivos que participan de una acción colectiva, a diferencia del de Olson. Ambos están de acuerdo en que todo movimiento social debe ser entendido desde un modelo de conflicto de la acción colectiva.

Dentro del paradigma TMR hay dos grandes enfoques:

- a) centrado en cuestiones como la organización, los recursos, la movilización
- b) énfasis en lo político: estructuras de oportunidades políticas, y el de la interacción que toma una forma (repertorios de acción.).

En la línea del TMR hay un giro y una atención al contexto político como un recurso externo para la acción colectiva en la formación de los movimientos sociales.

En el enfoque del proceso político o la estructura de oportunidades políticas (EOP), en el trabajo de Charles Tilly (1970) la acción colectiva está basada en la interacción (elemento clave) que comienza a tener carácter estratégico entre actores desafiantes y actores institucionales. La forma de la acción colectiva (repertorios de acción) depende de una interacción entre las tácticas, esta idea de interacción marca el concepto de movimiento social desde una mirada de proceso político. Tilly define que un movimiento social “consiste realmente en una serie de demandas y desafíos a los poderosos en nombre de una categoría social que carece de una posición política establecida (...) la interacción entre los actores constituye la identidad y la unidad del movimiento” (1985:185) y aporta una justificación histórica demostrando la importancia del proceso político ligados a los cambios. “Los repertorios pertenecen a un conjunto de actores confrontados, no a actores singulares” (Tilly, 1995: 30), para él es una noción cultural, hay una

gran diversidad de repertorio, por lo cual es limitado. Reemplaza los modelos de acción racional por modelos de interacción racional, la acción colectiva tiene disponibilidades que van cambiando en la medida que se van institucionalizando.

Otro marco interesante a tener en cuenta es el de Sydney Tarrow (1991), considera el grado de apertura o cierre (el cuándo) para acceder al sistema político formal, la estabilidad o inestabilidad de las alianzas políticas y disponibilidad estratégica de los potenciales aliados. Este autor considera como “oportunidades políticas” a las “dimensiones consistentes (aunque no necesariamente formales o permanentes) del entorno político que proporcionan incentivos para la acción colectiva al influir sobre expectativas de éxito o fracaso de la gente.” (1998: 76-77). En ese sentido el autor toma la oportunidad para la acción es para explicar el “cuando” de la movilización, expresan que “las oportunidades políticas son a la vez explotadas y expandidas por los movimientos sociales” (1997: 27). Asimismo, la percepción por parte de los actores movilizados, le permite a Tarrow hablar de los ciclos de protesta, las oportunidades aumentan cuando se producen los primeros enfrentamientos, ponen de manifiesto las debilidades y contradicciones entre las autoridades y esto impulsa a otros sectores a movilizarse. Formula cinco factores que inciden sobre la oportunidad de acción de los movimientos sociales (ver Tarrow, 1998: 76-80), y plantea: “la gente se compromete en una política de enfrentamiento cuando los modelos de oportunidades y restricciones políticas cambian y entonces, por el empleo estratégico de un repertorio de acción colectiva, crean nuevas oportunidades, que son usadas por otros en los ciclos de protesta que se producen. Cuando sus luchas giran alrededor de amplias divisiones de la sociedad, cuando esas luchas reúnen gente alrededor de símbolos culturales heredados y cuando pueden basarse o construir densas redes sociales y estructuras conectadas, entonces estos episodios de enfrentamiento resultan de interacciones mantenidas con oponentes específicamente en movimientos sociales.” (1998: 19). Su aporte novedoso consiste en una síntesis integradora de las distintas corrientes teóricas, junto con la de Tilly, que introducen otros elementos como las creencias y la identidad y hacen un acercamiento entre teorías con propuestas integradoras.

En McAdam, McCarthy y Zald para el análisis del surgimiento y desarrollo de los movimientos sociales hay tres grupos de factores: “(...) oportunidades políticas, estructuras de movilización y procesos enmarcadores (1999:23). Introducen en la teoría de movimientos sociales una línea de investigación que permite afrontar los dos niveles de análisis, con intento de integración entre los dos enfoques, dados desde mediados de los ochenta, dentro de los teóricos de procesos políticos. Expresan que la TMR se centra “(...) en procesos de movilización y en las manifestaciones

organizativas formales de estos procesos.” (McAdam, McCarthy y Zald, 1999: 24), resaltan los “determinantes” para el estudio de los movimientos sociales: aspectos como las oportunidades políticas, las estructuras de movilización (procesos enmarcadores) y las relaciones entre los elementos. En cuanto a las oportunidades “se constata su influencia sobre la extensión y la forma adoptada por cada uno de los movimientos.” (McAdam, McCarthy y Zald, 1999: 22). Expresan que los norteamericanos explican el surgimiento de los movimientos sociales sobre la base “(...) a los cambios en la estructura institucional o en las relaciones informales de poder de un sistema político nacional dado.” (1999: 23), y por otro, los europeos en estudios comparados: “(...) sobre las diferencias en la estructura, la amplitud y el éxito alcanzado por movimientos de corte similar” (1999: 23). En ambos casos “(...) los movimientos sociales y las revoluciones adoptan una forma u otra, dependiendo de la amplia gama de oportunidades y constricciones políticas propias de un contexto nacional en el que se inscriben.” (1999: 24). Para referirse a estructuras de movilización dicen que son “los canales colectivos tanto formales como no formales, a través de los cuales la gente puede movilizarse e implicarse en la acción colectiva.” (1999: 24). Para estos teóricos, Tarrow señala que en las oportunidades políticas, además de considerar las estructuras formales, también “(...) las estructuras de alianzas generadas por los conflictos, que contribuyen a la obtención de recursos (...)” (1999: 89). Gamson y Meyer agregan la apertura y cierre del espacio político: “Un aumento en las oportunidades en verdad significa más espacio y menos constricciones.” (1999: 392)

- En Europa los NMSs remiten al análisis iniciado por Tilly sobre la modernización de la acción colectiva y el cambio desde formas “del antiguo régimen a la acción colectiva moderna”. Explican (a diferencia de los paradigmas norteamericanos) los desencadenantes macroestructurales, con énfasis en el cambio social y se centran en el proceso de construcción de identidades colectivas para dar cuenta las motivaciones individuales y emprender la acción. Al igual que el TMR, los teóricos de los NMS tienen diferentes interpretaciones sobre el surgimiento y desarrollo de los movimientos sociales, pero al igual que el TMR tienen elementos de unión. Presentan a grupos alejados de la clase obrera, que tienen otros objetivos y formas de organización y acción, muestran la ruptura a través de los movimientos ecologista, feminista, pacifista, estudiantil, etc. (Offe, 1988), sus fines no son estrictamente económicos o políticos e intentan dar respuestas al por qué de los cambios estructurales como las consecuencias de los mismos sobre la acción colectiva, a nivel de los actores, valores, objetivos y sobre las formas de organización y acción.

Toman una perspectiva histórica en el caso de la organización y acción y ahondan en la "novedad" de los movimientos sociales, respecto de la autonomía e independencia, con intereses a nivel universal, analizan mayor uso de otras formas de participación no convencionales, como por ejemplo el cuestionamiento a los canales de la democracia, el no uso de la violencia y el recurso a la desobediencia civil que va dirigida a la opinión pública y ésta influye a los políticos y el poder, donde los medios de comunicación realzan la desobediencia. Otro punto de que tienen a nombrar es la cooperación, las alianzas entre grupos que usan distintas formas de protesta que deja ver la diversidad de formas de acción. Consideran que estrategias y formas de acción dependen del tipo de conflicto que subyace lo que los lleva a emplear diferentes lógicas de acción carácter más reformista que revolucionario.

Hay un acuerdo teórico sobre dos contribuciones importantes dentro de la teoría de los NMS, la elaborada por Alain Touraine: "sociología de la acción" donde tiene en cuenta los conflictos y los movimientos sociales y la expuesta por Alberto Melucci (1989) con su "paradigma de la identidad".

A Touraine (1985) le interesó identificar los conflictos que subyacen en la sociedad posindustrial (programada), para ello define el concepto de sociedad, con la intención de identificar actores que tienen capacidad para actuar, como idea básica de su "sociología de la acción". La intervención sociológica es "ayudar al actor a reconocerse como actor de su propia historia." (Touraine: 28-30) aportando la idea de historicidad, y la acción en este ámbito se transforma en el elemento clave, en cuanto que sus fines y objetivos son ejemplo del cambio.

En su sentido la sociedad está dividida en dos grupos o clases sociales: dirigentes y dominados, donde los dominantes imponen patrones culturales y principios morales (control de valores), por el otro lado los dominados buscan acabar con esa dominación, y ese es el mayor conflicto: el "control social de los patrones culturales". La sociedad actual, comienza a perfilarse a partir los años '60 es capaz de crear tecnologías que produce bienes simbólicos, lenguajes e información y medios de comunicación de masas, esta sociedad tiene fines demandas y representaciones. Se vuelve cada vez más una sociedad de producción y de cambio, lo cual representa una nueva cultura, el conflicto aparece en el proceso de transformación de los valores.

Los movimientos sociales son signos del conflicto central, expresa el antagonismo de dos grupos enfrentados, en donde uno desafía al otro (carácter de desafío) por el control de valores culturales. El conflicto se produce al margen del Estado, sino en el ámbito de la sociedad civil y esto le permite definir la naturaleza de un movimiento social que se relaciona con objetivos culturales y de conflictos entre actores civiles, sociales y que los separa de los movimientos históricos. Touraine define: "El movimiento social es la acción, a la vez culturalmente orientada

y socialmente conflictiva, de una clase social definida por su posición dominante o dependiente en el modo de apropiación de la historicidad, de los modelos culturales de inversión, de conocimiento y moralidad, hacia los cuales él mismo se orienta.” (Touraine, 1987: 99). Otro tipo de movimiento social que define son los “movimientos culturales”, donde juega un papel central la transformación de valores culturales, en este proceso de transformación surge el conflicto social. Para diferenciarlos dice que el movimiento social “lucha” por el control del modelo cultural dominante; los movimientos culturales desafían aspectos que tienen que ver con los valores éticos o culturales. “Hablar de luchas (...) implica una concepción estratégica del cambio social.” Y son iniciativas y no respuestas: “El pasaje de luchas a movimientos sociales restablece, al contrario, la relación entre acción colectiva y sistema social, pero invirtiéndola.” (Touraine, 1987:96). Su método innovador es abordar los hechos sociales a través de los propios actores y de sus acciones que tienen un sentido.

Alberto Melucci (1989) (Paradigma de la Identidad) para realizar su estudio sobre los NMS toma de la psicología social cognoscitiva, la sociología de la acción de Touraine, el constructivismo de la sociología de la organización y la teoría de la movilización de recursos. Al igual que Touraine y el resto de los autores europeos, realiza el análisis de los NMSs, con la premisa de que éstos son consecuencia de los cambios que se produjeron en la sociedad industrial y el paso a una sociedad más compleja, en ésta ve elementos como la inversión, la producción de información y signos culturales, desde un sistema que genera por un lado individualización, la autorrealización y la construcción autónoma de identidades personales y colectivas. Y por otro prolifera la uniformidad en los valores y la aceptación de las normas.

Los nuevos conflictos sociales muestran esta contradicción del sistema, en consecuencia el profundo cambio en los movimientos sociales sobre problemas que afectan al sistema de valores e identidad, y define que los NMS: “luchan por objetivos simbólicos y culturales, por una diferente orientación y significado de la acción social(...), desafían la lógica que gobierna la producción y apropiación de recursos sociales” (Melucci, 1989:797-798), los NMS se enfrentan con el sistema y se “(...) presentan como creadores de códigos culturales alternativos a los dominantes.” (1989:28-29).

III.1.1 Movimientos sociales de los '60 y '70.

A nivel mundial, la importancia del proceso de transformación a partir de los '60 nos convoca a ver que a principios de los años '70 se inicia una renovación teórica en el campo de los movimientos sociales, “(...) que se asistió, precisamente, a una proliferación del tipo de

movimientos sociales y revoluciones que, según Bell, eran cosa del pasado.” (McAdam, McCarthy y Zald, 1999:21).

Según Immanuel Wallerstein (2003), si se observa la historia de los movimientos entre 1850 y 1970, tienen características similares, como reiteradamente se decían “revolucionarios”, en cuanto a realizar una transformación de las relaciones sociales. Por parte del poder político los consideraban como movimientos amenazantes para la estabilidad. Fueron sometidos a una violencia sistemática como, la represión, proscripción y encarcelamientos por parte de los gobiernos, cuestión que llevó al desmembramiento de algunos movimientos, esta situación convocó a discutir las estrategias a seguir, por un lado las perspectivas hacia el Estado, en cambio otros que lo veían como enemigo.

Immanuel Wallerstein (2003) expresa que son dos décadas que dan pie a un proceso de grandes cambios, planteó un debate de dos tipos de movimientos entre “revolución” y “reforma”, como modos de transformación, y a medida que los movimientos avanzaron en sus trayectorias políticas, surgieron debates muy complejos, porque no era tan fácil definirlos como tal. Surgieron una cantidad diferentes de movimientos, entre ellos las organizaciones de derechos humanos, ecologista, feminista y entre los últimos anti-globalización. Y un dato histórico marca la variedad, del Seattle en 1999 inaugurando la construcción del Foro Social Mundial (FSM).

II.2 Acción colectiva y actor colectivo

- En el enfoque de proceso político o la estructura de oportunidades políticas (EOP), el trabajo de Charles Tilly (1970) la acción colectiva está basada en la interacción (elemento clave) que comienza a tener carácter estratégico entre actores desafiantes y actores institucionales, la forma de la acción colectiva (repertorios de acción) depende de una interacción entre las tácticas, esta idea de interacción marca el concepto de movimiento social desde una mirada de proceso político.

.....“Los repertorios pertenecen a un conjunto de actores confrontados, no a actores singulares” (Tilly, 1995: 30), para él es una noción cultural, hay una gran diversidad de repertorio, por lo cual es limitado. Reemplaza los modelos de acción racional por modelos de interacción racional, la acción colectiva tiene disponibilidades que van cambiando en la medida que se van institucionalizando.

Según Melucci: “El fenómeno colectivo es, de hecho, producto de procesos sociales diferenciadores, de orientaciones de acción, de elementos de estructura y motivación que pueden ser combinados de maneras distintas.” (1994:156). Creemos que una de las principales

contribuciones en esta línea de los movimientos sociales, es que la acción colectiva en general y los movimientos sociales son construcciones sociales, y propone: “la acción colectiva se considera resultado de intenciones, recursos y límites, una orientación intencional construida mediante relaciones sociales desarrolladas en un sistema de oportunidades y obligaciones” (1994: 157), lo que da cuenta que los individuos construyen desde un sistema de acción, su acción mediante una organización, definiendo el campo de posibilidades y límites y también le dan sentido a un “estar juntos” para obtener objetivos. Para comprender la acción colectiva, debe ser situada en el campo del sistema que afecta a la acción, el autor analiza desde sus dimensiones internas. Da cuenta de diferentes tipos de acción colectiva, en el caso de los movimientos sociales serían: el conflicto definido como la oposición; la solidaridad como la oportunidad para compartir una identidad para reconocerse y ser reconocido como parte de la misma unidad y la ruptura de los límites del sistema desafío y enfrentamiento, esto le permite definir un movimiento social como una forma de acción, cuya base es la solidaridad, que se compromete con un conflicto y las acciones pretenden la ruptura de los límites del sistema en donde acontece la acción. De este modo, introduce el “por qué”, surge un actor colectivo en el caso de un movimiento social, los individuos van a evaluar y reconocer lo que tienen en común y deciden actuar juntos. Explica la dimensión que permite comprender por qué se da el paso desde la estructura a la acción: la identidad colectiva. Tiene en cuenta el proceso, que permite que los actores produzcan estructuras cognitivas comunes para valorar el ambiente y calcular los costes y beneficios de la acción, lo que da cuenta de un resultado de interacciones negociadas y de las relaciones que influyen y la parte emocional. El objetivo central residiría en explicar “ (...) cómo esos elementos se combinan y unen, de cómo se forma y se mantiene un actor ‘colectivo’. (...) “Los actores “producen” la acción colectiva porque son capaces de definirse a sí mismos y de definir sus relaciones con el ambiente (otros actores, recursos disponibles, oportunidades y obstáculos)” (1994:158), se produce por la interacción, la negociación y la oposición de diferentes orientaciones: los fines, los medios y el ambiente. Con esas orientaciones los individuos forman un “nosotros” que intenta una forma “organizacional” que construye de acuerdo con las posibilidades/obstáculos que da el ambiente. Favorecen a la acción factores de tipo coyuntural , como la estructura de oportunidades, empresarios, el grado de integración. “Esta ‘construcción social de lo ‘colectivo’ está continuamente en funcionamiento cuando tiene lugar una acción colectiva. Un fallo o un quiebre en este proceso constructivo imposibilita la acción.” (Melucci,1994: 159).

En Tarrow (1998) la oportunidad para la acción es para explicar el “cuando” de la movilización, expresando que “las oportunidades políticas son a la vez explotadas y expandidas por los

movimientos sociales” (1997: 27), la percepción por parte de los actores movilizados le permite a Tarrow hablar de los ciclos de protesta, las oportunidades aumentan cuando se producen los primeros enfrentamientos, mostrando las debilidades y contradicciones de las autoridades lo que motiva a otros sectores a movilizarse. En el capítulo IV observamos la acción individual de Lucy (Presidenta del Movimiento) a través de las denuncias y las reivindicaciones marca el comienzo del enfrentamiento y la protesta.

Para Tarrow hay cinco factores que inciden sobre la oportunidad de acción de los movimientos sociales (ver Tarrow, 1998: 76-80). Y plantea: “la gente se compromete en una política de enfrentamiento los modelos de oportunidades y restricciones políticas cambian y entonces, por el empleo estratégico de un repertorio de acción colectiva, crean nuevas oportunidades, que son usadas por otros en los ciclos de protesta que se producen.

Cuando sus luchas giran alrededor de amplias divisiones de la sociedad, cuando esas luchas reúnen gente alrededor de símbolos culturales heredados y cuando pueden basarse o construir densas redes sociales y estructuras conectadas, entonces estos episodios de enfrentamiento resultan de interacciones mantenidas con oponentes específicamente en movimientos sociales.” (Tarrow, 1998: 19). Su aporte novedoso consiste en una síntesis integradora de las distintas corrientes teóricas, en conjunto con la de Tilly que introducen otros elementos como las creencias y la identidad, en una línea y un acercamiento entre teorías con propuestas integradoras.

III.2.1 Formas creativas y heterogeneidad sociocultural, que enfrentan el orden existente de los '90

En las últimas décadas del siglo XX se produjeron cambios que influyeron en el pasaje de una economía mundial a una economía global con políticas neoliberales, estos profundos cambios pueden explicar las transformaciones que han operado en el ámbito de la producción, de los mercados de capital y financieros que afectaron el trabajo y el empleo. Este modelo entró en crisis en los años '90 y fue ampliamente cuestionado por movilizaciones con discursos radicalizados que constituyó un nuevo actor social.

La noción de nuevos movimientos sociales de las últimas décadas, no se trata de los movimientos de los sesenta, ni del movimiento obrero, que luchaban contra sus formas sociales de apropiación. Hay una serie de diferencias importantes tanto en el nivel táctico, estratégico, político y organizativo con formas creativas, que enfrentan el orden existente de política y el mercado. Esas manifestaciones, generó un impacto negativo sobre un conjunto de fuerzas

sociales y sindicales. (Svampa, 2004). Por ejemplo el MML desde sus inicios cantaron el Himno Nacional y rezaron el rosario.

En expresión de Cohen: “La presuposición es que los movimientos contemporáneos son “nuevos” en algún aspecto significativo. Lo que se intenta es sobre todo aportar un autoconocimiento que no incluya sueños revolucionarios de una reforma estructural, pero sí de una defensa civil que no trata de abolir el funcionamiento autónomo de los sistemas políticos y económicos: en pocas palabras un radicalismo autolimitante.” (1985:4).

Las nuevas y diversas o la heterogeneidad de las expresiones de los movimientos sociales contemporáneos, creemos que son atravesadas por fuertes tensiones, tanto internas como externas, esto se ve reflejado cuando se produce su expansión y el protagonismo que adquieren. Con el agregado mediante que sus luchas para constituirse como actores sociales o de poder, algunos tendieron a tener lógicas de acción política o sindical, o de género, y a la vez tienen recursos culturales y simbólicos diferentes.

Según Svampa y Pereyra (2003) “la cuestión relativa a la heterogeneidad de las bases sociales de los movimientos (...) debe ser abordada desde un triple clivaje, a la vez social, de género y generacional. En efecto, a un primer clivaje constituido por la heterogeneidad social evidente en la diversidad de trayectorias y competencias, es necesario agregar, en segundo lugar el de género (...). En tercer lugar, la cuestión se complejiza aun más si tenemos en cuenta que los jóvenes constituyen una parte importante de las bases sociales de las organizaciones. (...)” (2003: 154)⁷⁵.

Los procesos de cambios estructurales varían según las regiones y las provincias. En palabras de los mismos autores mencionados: “En líneas generales, podríamos afirmar que, en la Argentina, la experiencia de la descolectivización se sitúa entonces entre dos extremos: ésta puede ser de larga data, esto es, estar en el origen de una trayectoria por momentos errática, signada por la precariedad y por la inestabilidad.” (2003:155)

En cuanto a variedad regional estos autores expresan: “Así mientras la desindustrialización tocó tempranamente los grandes polos urbanos de desarrollo, como Córdoba, Rosario y el conurbano bonaerense, no sucedió lo mismo en ciertos enclaves productivos regionales, que fueron afectados más tardíamente, en los '90.” (2003: 155). Si bien son protestas distintas,

⁷⁵ Svampa y Pereyra (2003) se están refiriendo al movimiento de desocupados, que tienen rasgos como la heterogeneidad y “que más de la mitad de los adherentes y militantes de las organizaciones piqueteras son mujeres, muchas de ellas sin experiencia política ni trayectoria laboral en el mercado de trabajo formal. Sin embargo, sobre las mujeres reposa gran parte de la organización administrativa y laboral, sin contar que muchas de ellas tienen un rol fundamental en otras tareas, tradicionalmente masculinas, como la seguridad.” (2003:154).

comparativamente existe una proximidad en algunos aspectos con el MMAL. Específicamente en el rol de las mujeres y la trayectoria.

Por otro lado al igual que el MMAL “la lucha piquetera nace por fuera de las instituciones políticas y sociales tradicionales. Su autonomía y su novedad se encuentran relacionadas con el desprestigio de las organizaciones políticas tradicionales como producto de su incapacidad para reformular las condiciones de dominio del llamado capitalismo tardío o para producir modificaciones tendientes a mejorar condiciones de existencia de enormes capas de la población.” (Hipótesis 891, 1997: 117)

Este análisis nos parece de suma importancia para nuestro estudio de caso, al expresar que “tanto desde una perspectiva de corto como mediano plazo, la erosión de los tradicionales marcos sociales y culturales que estructuraron el mundo obrero industrial, marcado por la experiencia de la integración a la vez política (la identidad peronista), económica (el acceso al consumo) y social (los derechos sociales, protección social, estabilidad laboral) devino inevitable” (2003: 155)

Observamos que los distintos movimientos sociales en la Argentina tienen una proximidad de rasgos, como son, ciertas relaciones sociales y laborales en conjunto con un bienestar económico. muestra MML, la inestabilidad y la desprotección que llevó a la desestructuración socioeconómica. Tanto el movimiento de desocupados, como las mujeres agropecuarias recuerdan una época de “oro”, que ya no está y que los deja en situación de excluidos. En el caso de las mujeres agropecuarias, movimiento lejano al mundo obrero, muestra una nueva forma organizativa sin trayectoria política, pero cuenta con margen de independencia.

b) Conceptos y problemas vinculados a nuestro caso en estudio

III.3 Género, algunos debates teóricos. III.4 Hegemonía y poder político. III.5 La Ley
III.6 Ideología y discurso. III.7 Comunidad y política. Comunidad política. III.8 Carisma y liderazgo

III. 3 Género, algunos debates teóricos

Es menester destacar la importancia del concepto de género como criterio de diferenciación, como dimensión y un nudo problemático, crucial para el estudio de las relaciones de desigualdad y poder. Varios son los debates acerca de la cuestión de género, pero tomaremos el que nos parece más adecuado a nuestra investigación, para explicar si estas mujeres ponen en forma explícita o implícita la problemática.

Es necesario elaborar un marco teórico aproximativo. Por un lado, el materialismo histórico dialéctico plantea fronteras de exclusión e inclusión, trazadas de diferentes maneras a lo largo del tiempo, en nuestro caso no pretendemos problematizar esas fronteras, sino tener una visión del mundo en el momento actual.

Para nuestro estudio de caso haremos una breve aproximación de las interrelaciones entre el género y la clase como ejes de diferenciación de desigualdad y la condición de la mujer agraria.

En cuanto a la subordinación de la mujer, hay reconocimiento, ya a partir del siglo XIX, pero en forma genérica y abstracta. Por ejemplo Marx en la contribución de *La Sagrada Familia* (1972), hace una contribución filosófica, dándole una importancia a nivel simbólico, o como lo expresa Mitxhell: "se transforma en una entidad antropológica, en una categoría ontológica de la especie humana, de las más abstractas" (1967:79).

También lo hace Engels (1985) en *El origen de la familia*, está incluido en el concepto de propiedad privada, que explicaría el inicio de la opresión femenina, el autor imagina que la liberación vendría a través de la participación de su fuerza de trabajo en la productividad. Al ingresar a la esfera productiva y apartarse de la familia (como unidad económica), marcaría el inicio de la equiparación entre hombres y mujeres. Estas posturas, a pesar que son perspectivas desde lo histórico y en la dialéctica de los procesos de producción y reproducción, no es suficiente sino se excluyen otros factores a tener cuenta, cuestión que llevó a críticas por parte de autores de la Sociología y la Filosofía. Mitchel nos lleva a reflexionar sobre ese "destino natural" en cuanto unidad simple en relación con el mercado de trabajo aporta el de estructura compleja. El marxismo soslaya la subordinación en relación al patriarcado y capital, dos situaciones que tiene a la mujer en actividades segregadas y mal pagas, en dependencia económica de los hombres y subordinada a ellos en la vida familiar, esta doble subordinación, tanto a nivel pública como privada, será nuestro foco de atención.

Foto N° 9



76

Además se ha incorporado la cuestión de las relaciones sociales entre sexos, por lo cual el feminismo incorpora la categoría “reproducción” en relación a todas las actividades, que tienen que ver con la procreación, el cuidado de la familia y el trabajo doméstico. Pero a la par abordar otras, como la construcción de identidades y las subjetividades., pero siempre desde un análisis de producción. Y entonces todavía falta un camino, donde el marxismo puede ser ampliado para ver cultura, ideología, mujer. Perry Anderson (1984)⁷⁷ reconoce la falta con las mujeres, pero es insuficiente al no plantear la lucha de las mujeres como acción colectiva, que va a ser incapaz de eliminar la lógica del capital.

Foto N° 10



78

⁷⁶ Taller de costura en Olavaria Bs As. En Archivo Histórico. Municipal de Olavaria. Secretaría de Gobierno. Dirección y Coordinación de Aurora Alonso de Rocha.

⁷⁷ “las estructuras de dominación sexual se insertan mucho más en el pasado y penetran más profundamente en la cultura que en la explotación clásica. La división entre sexos es un hecho de la naturaleza, no puede ser abolida. La división entre clases es un hecho.” (1984: 98).

⁷⁸ Velada nocturna en la sociedad italiana, Olavaria. pcia de Bs As. En Archivo Histórico. Municipal de Olavaria.

La nueva izquierda cuestiona al paradigma de la producción de igual forma que al modelo de tipología de clases, lo cual permitió dentro del marxismo abrir otros análisis político-culturales. El trabajo del historiador Thompson, la formación de la clase obrera inglesa, colaboró, en cuanto al intento de rescatar las prácticas y experiencias y de los individuos, lo cual permitió estudiar a actores subordinados. Son significativos sus aportes y omisiones, pero contribuyen a lograr una mayor diversidad en el amplio campo marxista. Para él es importante la historicidad, para que los conceptos tengan sentido, aborda la cultura de personas comunes, con el concepto de experiencia para abrir las relaciones, los valores morales y sus códigos de conducta. El denominado trabajo histórico-conceptual de Thompson, permitió estudiar sobre la participación política de las mujeres, y también para una nueva interpretación de la política a partir de los estudios sobre la racionalidad de las acciones colectivas y de las prácticas culturales.

Estos aportes generaron debates, en las diferentes corrientes feministas, pero también un consenso en no permitir explicaciones ahistóricas, que los sexos no están organizados por la naturaleza o por la biología y enfatizar en el carácter histórico-social. El análisis político-cultural rescata la acción, las palabras y sus estrategias de lucha y resistencia.

La historiadora inglesa Scott (1988) en el ámbito de la Historia Social, manifiesta que el estudio de la mujer se debe realizar no solamente por inclusión, sino abordar la problemática de género como producto de la historia, junto al análisis de clase. Y su avance teórico se aproxima a la práctica discursiva y de las relaciones de poder, que moviliza a nuevos debates, y la aleja del campo del marxismo. Para ella es importante el estudio del lenguaje, para analizar las interrelaciones y la búsqueda del funcionamiento del lenguaje en las relaciones jerárquicas y desiguales del poder. Y en tanto género, quebrar con el discurso naturalizador de las diferencias, dice: reconstruir los artificios del lenguaje significará deconstruir estrategias de poder. La categoría entendida como: "(...) un elemento constitutivo de relaciones sociales fundadas sobre las diferencias percibidas entre los sexos y género es una primera forma de dar significado a las relaciones de poder." (1988: 42)

Según Cervantes Magallón (1988:413), " En última instancia las mujeres siempre son consideradas como "sujetos de apoyo", visto por la autora como un menosprecio que se explica en general por la desvalorización social por ser mujer.-

Tarducci, Monica (2006) nos dice: “Desde la década del 90 los estudios de género irrumpen en el ámbito académico recogiendo la experiencia de las mujeres en la lucha por el reconocimiento de sus derechos, expresándose esto en una identidad colectiva de modo que las mujeres puedan hablar y ser escuchadas. (...). Uno de los rasgos característicos del siglo XX ha sido la irrupción de las mujeres en los espacios sociales tradicionalmente ocupados por varones. Este fenómeno se produce dentro de un amplio y profundo proceso de transformaciones de prácticas sociales y de las mentalidades colectivas que van perfilando nuevas imágenes sobre las mujeres (...). Los Estudios de Género se constituyen en un corpus de saberes científicos que tiene por objetivo proporcionar categorías y metodologías para el análisis de las representaciones y condiciones de existencia de varones y mujeres en sociedades pasadas y actuales. Las conquistas femeninas, son un aspecto importante en dicha discusión desde las diferentes disciplinas como la Antropología, Sociología, Psicología y por supuesto Trabajo Social entre otras.”

III.4 Hegemonía y Poder político

incluimos la categoría de hegemonía para dar cuenta de la relación que involucra lo político, lo económico y la producción simbólica. Según Laclau, la hegemonía es el mecanismo que constituye a los sujetos mediante una interpelación. Dicha interpelación es capaz de articular distintas posiciones de los agentes, otorgando una cierta unificación ideológica (Laclau 1986; Laclau 1985).

Varias vertientes teóricas han aportado a la noción de hegemonía, desde Marx, Hegel, Gramsci y Althusser. Pero hay sentidos nuevos que han sido tomados del psicoanálisis y la lingüística a partir de Lacan como análisis dinámico ante la magnitud y alcance de los fenómenos contemporáneos.

Gramsci realizó una de las grandes innovaciones en la teoría y la Filosofía Política del siglo XX, que según Laclau, “...la única universalidad que la sociedad puede lograr es una universalidad *hegemónica* –una universalidad contaminada por la particularidad-.” (Laclau, 2003:56) y la noción de que la sociedad civil está constituida como un espacio político. Más allá de las contradicciones y las debilidades de Gramsci, ya muy bien señaladas por diversos autores, como son: las ambigüedades frente a las fronteras Estado/sociedad civil realiza un invaluable aporte para desentrañar la complejidad de la dominación burguesa en las sociedades de capitalismo desarrollado, que a su vez provee interesantes herramientas para analizar las sociedades periféricas como la nuestra.

En Gramsci, la hegemonía está ligada a la distinción, entre sociedad política (el Estado) y sociedad civil. El Estado, comprende el conjunto de procesos que se desarrollan en la sociedad civil, las fuerzas espontáneas y creadoras nacen en la práctica social del pueblo. Y la sociedad civil conforma la esfera ideológica del Estado. Destaca que la clase dominante ejerce su poder no sólo por medio de la coacción, sino además porque logra imponer su visión del mundo, una filosofía, una moral, costumbres, un "sentido común" que favorecen el reconocimiento de su dominación por las clases dominadas. Al sentido común llama "saber popular" en donde dice que en un primer momento: "es preciso, por tanto, demostrar, antes que nada, que todos los hombres son "filósofos", y definir los límites y los caracteres de esta "filosofía espontánea", propia de "todo el mundo", esto es, de la filosofía que se halla contenida: 1) en el lenguaje mismo, que es un conjunto de nociones y conceptos determinados, y no simplemente de palabras vacías de contenido; 2) en el sentido común, y en el buen sentido; 3) en la religión popular y, por consiguiente, en todo el sistema de creencias, ...". (Gramsci, 1958: 11).

En el segundo momento plantea la crítica y el conocimiento como forma consciente para "participar activamente en la elaboración de la historia del mundo..." (Gramsci, 1958: 12). Define el cambio diferente a Marx, diciendo que el cambio viene si se lucha por la hegemonía social y cultural. Expresa que : "La realización de un aparato hegemónico, en cuanto crea un nuevo terreno ideológico, determina una reforma de las conciencias y de los métodos de conocimiento, es un hecho de conciencia, un hecho filosófico." (Gramsci, 1958: 48). Esa hegemonía se desarrolla cuando las clases oprimidas despliegan su propia concepción del mundo y obtienen para ella el "consenso activo" de otras clases y capas sociales. El aspecto fundamental se encuentra en su reflexión sobre la necesidad.

Hoy día, en cuanto a la significación y los usos acerca de la noción gramsciana de hegemonía es importante analizar como se constituye el campo político, y sobre un término central la universalidad, para reformularlo y no quede en un presupuesto estático. En este sentido es necesario observar las estrategias que han de adoptar los grupos en la economía globalizada y las contribuciones del psicoanálisis lacaniano. Esta posición teórica implica una novedad a partir de la fórmula del "retorno de Freud" que nos aporta al análisis político, al realizar una ruptura con el signo saussureano de unidad, descubre el significante en su verdadera dimensión. A partir de Lacan, el significante implica que no hay nunca una significación completa, es decir, no se puede hablar de un significado total. Siempre cuando se habla algo escapa a la significación, en este sentido se puede decir que falta un significante, falta que no se puede suturar. En términos de la falta se puede hablar de necesidad, demanda y deseo. Toda demanda

implica así como la respuesta la demanda. Entendemos que la demanda es una articulación significativa. Tanto el demandante como el demandado se encuentran confrontados con la falta. Y la ideología existe como intento de sutura, pero nunca es definitiva y nunca es acabable; la lógica de Lacan se basa en la imposibilidad, donde el sujeto está constituido sobre una falta y esto lo estructura. El sujeto lucha por eliminar la falta y aquí se identifica con el discurso político. A partir de este supuesto Laclau y Mouffe, realizan un análisis interesante para tratar de entender a dónde nos conduce la noción de hegemonía: "...el concepto de hegemonía supone un campo teórico dominado por la categoría de articulación. Y ésta supone la posibilidad de especificar separadamente la identidad de los elementos articulados." (1987:105). Los autores consideran que para analizar los fenómenos sociales debemos ubicarnos en el campo de la articulación. Aquí la relación entre imposibilidad y articulación necesita una explicación un poco más comprensible. Para ello debemos renunciar a la concepción de sociedad como totalidad, considerar a la apertura de lo social como esencia negativa de lo existente y a los diversos órdenes sociales como intentos precarios y en última instancia fallidos de domesticar el "campo de las diferencias". (1987: 125).

Proponen dos pasos: especificar los elementos que entran en la relación articuladora y la especificidad del momento relacional. Abordan a Althusser, que brinda el concepto de sobredeterminación, que procede del psicoanálisis y la lingüística y se constituye en el campo de lo simbólico. Althusser afirma "...que no hay nada en lo social que no esté sobredeterminado, es la aserción de que lo social se constituye como orden simbólico." (1987:110). Esta concepción presentó dificultades, porque se lo quiso hacer compatible con "la determinación en última instancia por la economía.", que llevó al problema si "la economía es determinante en última instancia para todo tipo de sociedad" (1987:111), las relaciones sociales como totalidades. En donde los autores ven que lo sobredeterminado es limitado en cuanto al dualismo marxista de fines del siglo XIX, esto da comienzo a la desarticulación del racionalismo althusseriano y hace ver que la sociedad no es un objeto con totalidad racionalmente unificada o causalidad estructural.

Los objetos surgen articulados, "...en la medida en que la presencia de unos y otros hace imposible suturar la identidad de ninguno de ellos." (1987:118)

Laclau considera al término hegemonía que "es más que una categoría útil en tanto define el terreno mismo en que la relación política se constituye verdaderamente." (2003:49), para ello propone definir con mayor precisión lo que se entiende por lógica hegemónica.

Para este autor en Gramsci "...su idea de que las clases subordinadas deben ganar sus batallas primero en el nivel de la sociedad civil parte de la dicotomía base institución/ideología dentro de la superestructura. De aquí deriva la centralidad que Gramsci da a la categoría de *hegemonía*." (2003:53). Pero no es suficiente pensar que dependiera solamente de la capacidad de derrocar un régimen opresor, pues "no habría ninguna "coincidencia" entre la "revolución del pueblo" y la "emancipación" de una clase particular de la sociedad civil." (2003:60).

Cuando la cadena de equivalencias es manejada en términos políticos, se requiere que las identidades particulares reconozcan que comparten con otras identidades la situación de una determinación necesariamente incompleta, es igual a un conjunto de diferencias por los cuales emergen y este conjunto de diferencias construye los rasgos estructurales del dominio de sociabilidad política.

Los requisitos para que exista hegemonía es percepción de un antagonismo (elemento de amenaza), que es la imposibilidad radical de cierre de un orden.

La no constitutividad (o contingencia) está dado por algo que lo subvierte, lo que destruye la aspiración a constituir una presencia plena, y sería la equivalencia en el acto de subvertir el carácter diferencial de los términos. Entonces "...lo contingente subvierte lo necesario impidiéndole constituirse plenamente." (Laclau y Mouffe 1987: 146).

Creemos que en nuestro trabajo en el capítulo VI, se puede observar en un escenario de remate judicial, la no constitutividad por el carácter de subvertir la Ley.

III.5 La Ley

Nuestra indagación y participación en situaciones de remates, nos marco fuertes componentes referidos a las prácticas del Poder Económico y el Poder Político, que tienen ingerencia en las decisiones gubernamentales. En este marco, un nudo problemático nos permitió analizar cómo opera la Ley en el sentido de continuidad histórica en nuestro país, en cuanto a la implementación de las normativas referente a lo legal/ilegal, como reflejo de ciudadanos de primera o de segunda. Las trabas legales y administrativas (capítulo II) tienen un largo proceso conflictivo tanto para el sector urbano como para el rural. Según Renard la Ley es "la regla emanada de la voluntad autoritaria de los gobernantes". Planiol enuncia que "es la regla social obligatoria establecida de modo permanente por la autoridad pública y sancionada por la fuerza.". En todo caso como lo establece el derecho "La Ley es la fuente primera y fundamental del derecho; su preponderancia es especialmente notable en el derecho civil.". Tiene

características de socialidad, obligatoriedad, origen público, coactividad, normatividad. Además cumple una función didáctica que informa los derechos y obligaciones. Este proceso se halla en la Constitución Nacional y tiene tres etapas: la sanción, la promulgación y la publicación (Art. 2° del Cod. Civil). La Ley, como herramienta insitucionalizada del contrato social entre Estado y Sociedad, nos permite profundizar y operar entre los límites determinantes de la Ley como disposición del derecho y la obligación del ciudadano, pero ante determinadas acciones, los comportamientos sociales ponen en juego esa disponibilidad rígida en la arena política. En este proceso de crisis las formas de ajuste estructural, de privatizaciones y todo lo que implicó el modelo neoliberal, lo jurídico-normativo no constituyó una justa medida a lo que se refiere las dimensiones Política Pública, sino que implicó un fuerte autoritarismo, pautas conservadoras y asistencialistas, debilitamiento de los partidos políticos, desempleo, fragmentación de los sindicatos e instituciones. En el capítulo II.5 - como ejemplo pertinente a nuestro trabajo- mencionamos que en 1921 se sancionó la ley 11.170 o Ley Agraria (pie de página n° 56) sobre arrendamientos, mejoras, libres contratos, comercios y venta de los productos, que luego tiene una legislación especial de mejoras en esa Ley, que se ampliaron con las 11.627 y 13.246. La Ley 11.170 "(...) facultara al locatario para construir una habitación de ladrillo cocido y hasta de dos piezas y cocina, un galpón, tinglado, silo económico para cereales y forrajes y una aguada, además de árboles forestales o frutales, a razón de cinco hectárea y hasta un máximo de quinientos, siempre, claro está, que estas mejoras no las encontrara hechas en el predio arrendado. Al término del contrato el locatario tenía a ser indemnizado, en dinero efectivo, por el valor de tasación de las mejoras hasta un máximo del 10 % del valor del predio para el pago de la contribución directa. (Manual de Derecho Agrario, 1992:421). La ley es un instrumento de protección, regulación y orden en "beneficio de ambas partes" según lo escrito, pero como bien sabemos y expusimos en el capítulo II, los conflictos siempre estuvieron, en tanto por no cumplirse o a veces la misma ley entrapa al pequeño y mediano productor. De todos modos, ante determinadas acciones conflictivas, los comportamientos sociales ponen en juego esa disponibilidad rígida, en la arena política. Por ello seguimos sosteniendo que las mujeres subvirtieron la Ley, radicalizaron un conflicto y se enfrentaron al poder público, inaugurando una nueva forma de hacer política que puso en riesgo la institución. Por otro lado, si bien ellas fueron juzgadas por "desacato a la autoridad", la misma Ley las declaró La no constitutividad (o contingencia) está dado por algo que lo subvierte, lo que destruye la aspiración a constituir una presencia plena, y sería la equivalencia en el acto de subvertir el carácter diferencial de los términos. Entonces "...lo contingente subvierte lo necesario impidiéndole constituirse plenamente." (Laclau y Mouffe 1987: 146).

III. 6 Ideología y Discurso

El tema del discurso es relevante para este trabajo porque no existe práctica social que se constituya al margen de lo discursivo, en tanto toda práctica social es productora de sentido: existe una construcción discursiva de los sujetos y de los antagonismos (Laclau 1985). Además es necesario ver la relación existente entre discurso e ideología, para lo cual exponemos los planteos de Althusser en torno al tema de la interpelación como constitutiva de la ideología, mecanismo constitutivo de los sujetos: "La categoría de sujeto es constitutiva de toda ideología, pero al mismo tiempo y de inmediato agregamos que la categoría de sujeto nos es constitutiva de toda ideología sino sólo en tanto toda ideología tiene la función (que la define) de "constituir" en sujetos a los individuos concretos" (Althusser, citado en Ernesto Laclau 1986: 113).

Las mujeres del MML se constituyeron sobre la base de una ideología dominante de "progreso" al igual que su lugar de origen, que las definió como un actor típico y concreto de la Región Pampeana, sin llegar a ser un elemento determinante, pues conservan las particularidades locales.

Siguiendo a Laclau, decimos que la interpelación discursiva constituye a los sujetos, por lo que también constituye una nueva identidad en la que éstos se reconocen y desde la cual leen su cotidianidad. En ese sentido, una crisis como la planteada en la introducción, nos lleva a la pregunta de ¿quiénes somos?. En ese momento de la "guerra de trincheras" de la que nos hablaba Gramsci, la lucha por una nueva hegemonía consiste en que cada sector intenta rearticular una nueva unidad ideológica, una nueva interpelación lo suficientemente poderosa para generar una hegemonía. Cuando hablamos de hegemonía no estamos hablando de una desaparición de otros sujetos, sino que el discurso hegemónico es capaz de constituir a un sujeto hegemónico, pero también implica que los otros sujetos no interpelados deben reestructurar su discurso en función de éste, deben generar un "sistema de narración" capaz de desarticular el discurso ideológico opuesto, en la idea de que la hegemonía no es nunca una cosa completamente consolidada, sino que implica una constante lucha de los sujetos en ese *campo de trincheras* (Laclau 1985, 1986 y 2002; Laclau y Mouffe 2004). A la totalidad producto de esa práctica articuladora la llaman discurso. Lllaman *articulación* "a toda práctica que establece una relación tal entre elementos, que la identidad de éstos resulta modificada como resultado de esa práctica. A la totalidad estructurada resultante de la práctica articuladora la llamaremos *discurso*.

Con el surgimiento del discurso hegemónico, se produce el surgimiento de un nuevo sujeto y, por ende, de una nueva identidad. Para Laclau y Mouffe (1987) la articulación es toda práctica que establece una relación tal entre elementos que la identidad de estos resulta modificada como resultado de esa práctica. A la totalidad producto de esa práctica articuladora la llaman discurso. Los elementos inicialmente especificados como fragmentos de una totalidad estructural y orgánica perdida. El aporte de Hegel se refiere a que: "...ninguna identidad es, para él, positiva y cerrada en sí misma, sino que se constituye como transición, relación, diferencia." (1987:107). Si vemos que esas relaciones no son fijadas como momento de una totalidad, se trata de articulaciones. El sentido más amplio del concepto de sociedad, nos permite ver una complejización y fragmentación de las sociedades modernas llamadas industriales, en tanto que se constituyen en torno a una asimetría, que se ve en las diferencias crecientes.

Llaman *articulación* "a toda práctica que establece una relación tal entre elementos, que la identidad de éstos resulta modificada como resultado de esa práctica. A la totalidad estructurada resultante de la práctica articuladora la llamaremos *discurso*. Llamaremos *momentos* a las posiciones diferenciales, en tanto aparecen articuladas en el interior del discurso. Llamaremos, por el contrario, *elementos* a toda diferencia que no articula discursivamente." (1987. 119).

En una formación discursiva les interesa las prácticas articuladoras. Y afirman "que todo objeto se constituye como objeto discursivo, en la medida en que ningún objeto se da al margen de toda superficie discursiva de emergencia." (1987: 121). Y que toda construcción discursiva tiene carácter material. Los elementos lingüísticos y no lingüísticos constituyen un sistema diferencial y estructurado, que consiste en una dispersión de elementos materiales diversos. Se debe tener en cuenta que, la materialidad del discurso encuentra el momento de su unidad en diversas posiciones de sujeto que aparecen dispersas en el interior de una formación discursiva. Y la práctica de la articulación debe atravesar todo lo material de instituciones, rituales, diferentes prácticas, a través de las cuales se estructura una formación discursiva. En este sentido exponen la complejidad y el carácter material de las ideologías aportados por Gramsci y Althusser, supuestos abandonados por la categoría de articulación

III.7 Comunidad y política. Comunidad política

Pertinente a nuestro análisis para comenzar a construir un modelo conceptual de comunidad con la complejidad que este concepto significa es la contribución de Robert Redfield (1956) con un esquema metodológico, que nos permite pensar cuáles van a ser las formas conceptuales para comprender las sociedades humanas en donde los aspectos no importa, sino las relaciones

sociales articuladas con el todo que muestran la complejidad. Los rasgos que el Estado Nacional Argentino le otorga a Winifreda como comunidad da cuenta de una distintividad y una "homogeneidad" aparentemente integrada. La marca de un pasado muestra las formas que: "...cada una de las cuales por separado es posible de ser descripta en sus propias características como un todo. (...). La pequeña comunidad es otra de estas formas prevalecientes y conspicuas en las que la humanidad se nos presenta. En todos los lugares del mundo, en toda la historia de la humanidad, ha habido y hay pequeñas comunidades." (trad. 1956: 1). Es posible explicar desde lo "simple" a lo complejo y dentro de lo complejo está lo simple. Y "...la pequeña comunidad ha venido a brindar una unidad comúnmente reconocida." (trad. 1956: 2). Las comunidades tienen una gran permanencia en la historia del hombre y esa persistencia le da legitimidad al autor y la no importancia del volumen de las relaciones sociales, enfatiza como un todo integrado y lo que le importa son las relaciones sociales articuladas con el todo. Manifiesta que la pequeña comunidad tiene la posibilidad de ser reconocida, a lo que llama distintividad, lo que nos permite observar dónde empieza y termina. La distintividad "...se expresa en la conciencia de grupo de la gente de la comunidad." (trad. 1956: 2). Por otro lado, dice que es homogénea, en cuanto a que las actividades y estados mentales son similares entre las personas del grupo. Otra característica es que "...es auto-suficiente y provee lo necesario para todas la mayoría de las actividades y necesidades de la gente que la habita." (trad.1956:3). A estas características el las llama cualidades que se presentan en distintos grados. Y ¿cómo define comunidad?, desde tipos ideales, donde considera que existe una unidad y su propio carácter, con su propia historia, donde cada uno tiene conciencia del grupo: el "nosotros": "...de modo que para los nativos mismos, la comunidad no es un listado de utensilios y costumbres, es un todo integrado." (trad.1956:10). Otra pregunta que se hace es: "...de qué manera un grupo así puede ser pensado como una totalidad." (trad.1956: 12) y contesta: "Nos interesarán los conceptos que abarcan mucho de lo que ocurre en la vida de todos los que forman la comunidad" (trad.1956:13), y "...la comunidad como un todo se mantendrá en el centro de nuestra atención y se relacionará como un todo a lo que está fuera de ella." (trad.1956: 13). La pequeña comunidad, en estos términos, aparece como un todo integrado y muy complejo, donde habla de valores morales comunes, donde no se habla de lo espacial sino de categorías, entendemos que ésta es otro aporte importante que retoman otros autores. Ante lo dicho por los pobladores de Winifreda los rasgos que mencionan nos muestra que las relaciones sociales que se construyeron fueron articuladas con un todo: las políticas aplicadas por un Estado Conservador de finales de siglo XIX, cuya finalidad fue dar un nuevo orden económico, político y social, y su objetivo era la unidad e integración nacional y económico. Visualizamos lo "simple": Winifreda (capítulo IV) que

incorpora los elementos y categorías necesarios para articular con el “todo” o lo complejo: el Estado y el modelo agroexportador (las instituciones y los inmigrantes). Esa articulación generó la unidad y un todo, con características agropecuarias, derivada de una historia que dio lugar a un escenario de distintividad, integración y homogeneidad: tierra rica, cultivable y comercial. Esto operó estados mentales similares por ser reconocidas por la gente del grupo y por los de afuera, de manera que se lograría “un nosotros” autosuficiente, de desarrollo y de progreso con inmigrantes esperados: “alemanes del Volga” en su mayoría, calificados con espíritu de lucha, colonos de empuje, tenaces, rudos, laboriosos y signo de prosperidad. Son éstos conceptos muy ligados a los valores morales propio del inmigrante europeo, virtudes adjudicadas desde una esquema racista-dominante que en general incorporó la elite de los '80. De todos modos, sabemos que también están hablando de los otros inmigrantes. Winifreda consiguió el “progreso” y construyó un “edén” de armonía que es: campiña prodigiosa, verdor, luz, alegría y tierra de ensoñación donde Dios ha bendecido y privilegiado. El elemento Dios es como un todo, que pertenece a un sistema de creencia y está articulado a las relaciones sociales del lugar y es un valor moral también. Los entrevistados solamente expresan el conflicto y la división de la comunidad cuando hablan de los clubes de fútbol, pero que lo resuelven a partir de las múltiples actividades que los hacen reunir.

En el campo de las Ciencias Sociales el autor Pierre Bourdieu (1991), nos brinda conceptos que permiten llegar más allá de lo evidente, como el de *habitus*, que se entiende como las formas de obrar, pensar y sentir que están originadas por la posición que una persona ocupa en la estructura social. Este concepto ayuda a relacionar lo objetivo (la posición en la estructura social) y lo subjetivo (la interiorización de ese mundo objetivo), y lo define como: “el sistema de disposiciones duraderas y transferibles (que funcionan) como principios generadores y organizadores de prácticas y representaciones que pueden estar objetivamente adaptadas a su fin sin suponer su búsqueda consciente de fines y el dominio expreso de las operaciones necesarias para alcanzarlos (...). Los *habitus* se presentan para los sujetos como necesarios y naturales porque se hallan “en el origen de los principios (schemes) de percepción y apreciación a través de los cuales son aprehendidos” (1991:92- 94), es un producto de la historia colectiva que se imprime en los individuos, también son partes fundamentales de la creación y permanencia de instituciones sociales en donde se articula lo económico y lo simbólico y vemos las relaciones de poder. En los discursos seleccionados se nota en lo económico la posición en la estructura que define un tipo social (pequeños y medianos productores rurales denominados chacareros hijos y nietos de inmigrantes) que respondió y fue funcional al modelo dominante de época

(agroexportador). En esta relación de poder, la historia colectiva se imprime en los individuos de Winifreda. Ese origen regional económico les permitió acumular capital y ascender socialmente dando origen a la clase media rural por lo tanto en términos de Bailey, adquirieron un status y un rango social reconocido socialmente y regionalmente. Por otro lado, leemos que hay una circulación y acceso a bienes que parecieran como dignos de transmitir o poseer: el tren y las estaciones (oficiales) que a nuestro parecer, marcó la vida económica y social de los poblados de la región pampeana y son símbolos de una época moderna y de "progreso". Lo notable es la vigencia que mantienen estos elementos (disposiciones duraderas), denotando un proceso de revitalización de una historia moderna y tradicional urbana que también se reproduce en el ámbito rural, recreando un sistema de valores, sus símbolos y prácticas. Las categorías "inmigrante" y "colono", expresados como símbolos de empuje, lucha y prosperidad, están ligados a nuestro entender a: "(...) cualidades naturales y no como un resultado de un aprendizaje desigual por la división histórica entre las clases (García Canclini, 1986: 19)", o los grupos étnicos. El poder de la elite de 1880 en la Argentina incorporó la creencia de que los inmigrantes en general iban a tener la posibilidad económica de adquirir las tierras sin conflictos e incorporaron la idea de modernización y progreso como alternativa única de desarrollo y de unificación social e integración. Bien sabemos que la tenencia de la tierra para ellos no fue fácil (habían llegado en su mayoría italianos) en donde se hizo manifiesto el malestar de los terratenientes que llevó al conflicto entre ambos grupos sociales (dominantes/dominados). En Winifreda, el *habitus* da cuenta de esos principios, que lo advertimos en la percepción y la apreciación sobre el espacio. La particular relación entre integrantes de Winifreda, como ocurre en tantos otros poblados rurales de la Región Pampeana, provoca preguntarnos ¿qué significa ser chacarero o terrateniente?. El concepto de *habitus* otra vez nos ayuda en tanto que es producto de la experiencia individual como de la historia colectiva, se presenta como una subjetividad socializada donde individuo/sociedad, subjetividad/objetividad, cuerpo/mente se encuentran en relación dinámica. Los actores conocen y conforman una realidad mediante el empleo de principios de pensamiento que son estructurales, es decir son inherentes a la estructura elemental al pensamiento humano y gobiernan la forma en que los procesos mentales se realizan. Es la jerarquía simbólica que demarca una participación entre lo dominante y lo dominado subordinado por otro, pero que es inconsciente. La categoría chacarero en Winifreda estaría ligada al "progreso", pero reproduce relaciones estructurales de poder donde se refleja relaciones de desigualdad. Estamos hablando de fronteras de comunidad que tiene que ver con la pertenencia. En este sentido, se asume la comunidad política en términos de valores y en el espacio se materializa las relaciones sociales y cómo se refuerza la pertenencia. La idea de

comunidad como lo no espacial, indica que un fenómeno localizado en el espacio, y aunque se puede delimitar, no nos referimos a la geometría y menos aun a la geografía. “O centro, ou zona central, é um fenómeno que pertence a esfera dos valores e das crenças. E o centro da ordem de símbolos, de valores e crenças que governam a sociedade. “ “O centro é também un fenómeno que pertence à esfera da acção.” (1961: 54). Expresa: “A existência de um sistema central de valores depende de maneira fundamental da necessidade que os seres humanos sentem de ser incorporados em algo que transcenda e transfigure a sua existência individual concreta. Sentem a necessidade de estar em contacto com símbolos de uma ordem superior, nas suas dimensões, aos seus próprios corpos, e mais central na estrutura fundamental da realidade do que o dia-a-dia de rotina da sua vida.” (1961: 58). Del mismo modo la necesidad de la amistad, la comunión y la necesidad política sustentada por la tradición.

Pensamos que los puntos en común entre Reifield y Bourdieu residen en que ambos están pensando las relaciones sociales y la idea de comunidad como lo no espacial. Bourdieu le da más dinámica al concepto con la idea de proceso y las relaciones de poder. Mientras que el punto de contacto entre Shils y Geertz es la idea de pensar territorio y sistemas de valores.

Otro esquema teórico que hemos seleccionado y que amplía nuestro análisis es el de Clifford Geertz (1999). En el estudio a las aldeas balinesas presenta algunos aspectos de análisis sobre el concepto de comunidad que nos son de utilidad para nuestro caso. No encuentra uniformidad sino que encuentra un conjunto de elementos que conforman la estructura y miembros ligados a un conjunto y da cuenta de planos de organización social y la idea de integración: “Tal vez a melhor formulação sistemática desse tipo de estrutura de aldeia seja conceituá-la em termos do cruzamento de planos de organização social teóricamente separáveis.” (1999: 280). Se trata de buscar elementos, construir un modelo y entender la gama de variaciones. Entonces define la forma como conjunto de límites dentro de los cuales las variaciones son contenidas, y la variación no es un desvío, sino que son formas y reveladoras de un sistema y a partir de ahí entender la sociedad.: “ A forma, nessa concepção, nao é uma constante fundamental em meio a variações accidentais e desordenadas, mas um conjunto de limites dentro dos quais a variação é contida.” (1999: 301).

III.8 Memoria e historia

Estas construcciones conceptuales son de significación para el desarrollo de análisis, ante el discurso y las estrategias que expone el MML, y que de algún modo las legitima y le da cartel acerca de un tipo de identidad.

Según Perla Petrich () en coincidencia con otros autores, entre Historia y Memoria se produjo una discusión, en un primer momento fue positivista, en función de acontecimientos cronológicos y en donde generalmente los ganadores de la historia eran los que tenían la "razón". Por otro lado, en un comienzo los historiadores rechazaron la memoria como elemento constitutivo de la Historia y solamente para ellos el documento era válido, ya que la memoria es subjetiva y sujeta al olvido, que es verosímil y de esa forma puede ser considerada la Historia como verídica. No tuvieron en cuenta que el documento pertenece a una época y no es neutro, como también los historiadores. La Escuela de los Anales modifica esa visión y se interesa por otros aspectos, como lo social, lo económico y las mentalidades. Se pasa de una historia de acontecimientos a otras de aspectos sociales, donde desaparece el personaje y aparece lo colectivo como actor histórico. Entre los años '60 y los '70 la Historia se combina con una fuerte influencia antropológica -específicamente de Geertz- y la Geografía; a partir de estos aportes surgen los primeros estudios de género, historia de mentalidades, la cultura, historia de sensibilidades, como por ejemplo trabajos sobre la maternidad, como el instinto materno, como lo condicionado, etc. La Historia cambia de intereses y actualmente tenemos un elemento de aporte como la Microhistoria. Guinzburg con su obra "El queso y los gusanos" (1976), consistirá a lo largo de su trabajo aborda la relación entre cultura subalterna y cultura dominante. El autor dice: "(...) las tendencias de fondo de la cultura campesina y la de los sectores más avanzados de la alta cultura del siglo XVI. Explicar esas analogías mediante la simple difusión de arriba abajo, significa aceptar sin más la tesis insostenible, según la cual las ideas nacen exclusivamente en el seno de las clases dominantes. El rechazo de entre cultura de clases dominantes y cultura de las clases subalternas". (1976: 184). Lo que plantea es una dicotomía cultural, pero también de circularidad, influencia recíproca entre cultura subalterna y cultura hegemónica. Muestra la dinámica de las fuerzas sociales en torno al complejo estructural. La documentación más lo argumentativo del autor nos ofrecen el estado de fuerza de las relaciones entre clases o grupos en términos de la cultura escrita Vs. la oral. La obra concluye con un análisis microscópico, donde describe el proceso con argumentaciones como la idea de la transmisión cultural y la persistencia de viejas estructuras, el intento de transformar el orden social imperante, mediante el intento consciente o inconsciente de volver a un mítico pasado.

Si bien E. Thompson (en: Tradición, Revuelta y Conciencia de Clase, 1979) tiene con Guinzburg puntos de coincidencias, este último hace tanto hincapié en el aspecto de violencia ideológica como Thompson (1979: 56), sino que, influenciado por Foucault en Historia de la Locura (), plantea una visión sobre las barreras y parámetros sobre los cuales se constituyó

determinada cultura, y encuentra en su análisis de caso un discurso que tiene una serie de marcas y plantea la circulación del saber cultural, su recepción en la sociedad y en los círculos de poder. Nos permite pensar que en los períodos de transformación social la imagen del pasado recobra diferentes significaciones, de ahí que tanto para Guinzburg como para Thompson toda lucha por transformar el orden social sea un intento de volver al pasado o el refugio en la tradición.

El autor Candeau () expresa que la memoria colectiva en las sociedades es una memoria fuerte y organizadora en la reestructuración del grupo y de su propia identidad. La memoria remonta a tiempos lejanos y funciona más bien como lo asociativo y lo emocional, se trataría de campos memorables compartidos que hace consenso, como por ejemplo “los inmigrantes bajaron de los barcos”. Las imágenes de la memoria son globalizadoras, movilizadoras y unificadoras. Pero también existe una memoria débil, considerada como difusa, que no es compartida por toda la sociedad, sino por algunos grupos y puede funcionar como desestabilizadora para la memoria fuerte. Otro aspecto que tiene en cuenta son las características de personalidad individual, según el tipo de familia y educación. Lo interesante del autor es la imbricación entre la memoria fuerte y la débil, no existen memorias sueltas, sino ejemplos individuales que forman parte de la colectiva y al mismo tiempo la social. Por ejemplo, el inmigrante plantea un resabio, se puede llamar cultura interiorizada, y aquí podemos formular la pregunta: ¿qué pasa con los hijos o nietos de los inmigrantes?

Para Nora Pierre (1984) memoria e historia no son sinónimos, ya que la memoria es llevada por grupos vivientes en una dialéctica entre el recuerdo y el olvido, “(...) actúa como lazo vivido en presente eterno; la historia una representación, del pasado.” (1984: 3).

Por otro lado la cuestión de las estrategias identitarias varían, no existe la idea de identidad, sino que son identidades plurales, con estrategias culturales según lo que se quiere obtener o reivindicar. En las identidades siempre hay un grado de manipulación, son dinámicas, donde hay una construcción. En la globalización los grupos reaccionan con la cultura, con lo simbólico, lo mítico, con una especie de ancestralidad para marcar una diferencia y una particularidad, con el riesgo de caer en un extremo, a veces reacciones inesperadas. Las reivindicaciones culturales plantean lo político. Según Paola García (2006): “El individuo realiza operaciones cognitivas o estrategias identitarias que le permiten actuar sobre construcciones simbólicas de sus identidades para modificarlas, mantenerlas o matizarlas.”

III.9 Carisma y liderazgo

En la concepción de carisma, Geertz (1994) alude a Shils expresando: “En el caso de Shils, las dimensiones olvidadas del carisma se han recobrado a base de subrayar la conexión entre los valores simbólicos que poseen los individuos y su relación con los centros activos del orden social.” (1994: 150). El objetivo de Shils es indagar las vinculaciones entre centro y periferia, la identificación a lo interno y a lo externo, donde lo central no tiene que ver con territorio, es decir el centro no está ubicado espacialmente.

Geertz expresa que la cuestión del carisma está en todas partes, en diferentes ámbitos, no es algo que surge momentáneamente. La contribución central del autor no es que los símbolos representan el poder, sino que los símbolos son el poder, inherentes en Lucy que le permitió un status, una confianza y una reputación para convertirse en líder o presidenta del movimiento e interactuar con otras mujeres que tenían el mismo problema, similares o simplemente por solidaridad como hemos detectado y construir la “pequeña política”.

El aporte del historiador Bailey (1971) nos amplía el análisis a través de conceptos claves como el de poder e interacción; el de status y círculos de confianza; reputación y rango. En ese orden conceptual, tanto el de comunidad moral como el de reconocimiento social tienen que ver con la reputación y le llevan a argumentar que las actividades de la gente pequeña muestra evidencia tal cual que la gente de Estado. Se pregunta “(...) cómo jugar y ganar el juego social en las comunidades (...)” (1971:2) que traen dilemas sobre el individuo y la sociedad, donde las discusiones sobre el altruismo y el egoísmo; la igualdad y la desigualdad, temas dicotómicos que condenan o justifican la conducta. Pero no se trata solamente de interacción, sino, que son a partir del reconocimiento social del otro, compartir valores morales, los códigos son simbólicos no lingüísticos. Entender el significado es entender los valores y categorías codificadas en las señales que transmiten los sujetos, el intercambio revela la existencia del proceso de una comunicación que comparte códigos y señales.

Bailey (1971) continúa diciendo que para entender la situación debe observarse en varios contextos: “Se trata de las pequeñas políticas; tienen lugar dentro de una comunidad; detrás de ello yace un grupo de ideas compartidas de cómo es la vida y la gente y cómo deberían ser, así como un código para comunicar estas ideas, involucra el poder y la solidaridad como variables en la interacción humana; finalmente, tiene que ver con intercambios de información y cortesías (...)” (trad.1971: 1-2)

Capítulo IV

Génesis, convocatoria, y organización del Movimiento de Mujeres Agropecuarias en Lucha en 1996. Sus demandas y la articulación. Cómo opera la historia

IV.1 El comienzo de Lucy: cuándo, quién, por qué. IV.2 Lucy y el proceso de convocatoria y organización. IV.2.1 El por qué de las deudas. IV.2.2 Denuncia de una crisis generalizada, de temas estructurales y la decadencia moral: la articulación. IV.3 Winifreda una campiña prodigiosa: el dónde. IV.4 Demandas y articulación con otras mujeres. IV.5. La trascendencia en Lucy: el liderazgo. Otros liderazgos. IV.6. Winifreda una comunidad política y una historia que legitima

IV.1 El comienzo de Lucy: cuándo, quién, por qué.

Si bien todos los trabajos acerca del MML han realizado una descripción de los comienzos, es necesario profundizar las formas y sobre todo poner la mirada en Winifreda, comunidad rural que no escapa a la historia agraria pampeana en relación con intereses de un Poder Central que nos lleva a preguntarnos por qué en ese lugar y no en otro y por qué la acción individual de una de sus productoras.

En 1995 el presidente Menem había sido reelecto con el apoyo de un alto porcentaje en los votos. En 1994 el país ya había pasado por un conflicto agrario denominado “El tractorazo” en acción de paro. Quedaba así expuesta la situación crítica del agro por problemas financieros, algunos en quiebra, pero solamente ciertos organismos gremiales lo estaban manifestando y se perfilaba la ejecución de los campos por parte de los bancos oficiales y prestamistas, apoyados por el Estado.

El 28 de mayo 1995, en un contexto conflictivo, “(...) la situación socioeconómica crítica que sufre el sector y que, además, pone límites concretos a la organización” (Giarraca y Teubal. 2001: 145), el rematador le comunica a Lucy de la ejecución de su propiedad, ella es una mujer chacarera, nieta de inmigrantes y propietaria junto con su marido de una chacra de 200 hectáreas, ubicada en la comunidad rural de Winifreda, a 40 kilómetros al norte de Santa Rosa (Provincia de la Pampa), ante el inminente remate de sus tierras, por deudas⁷⁹ de créditos financieros, con una situación de crisis en su familia, de forma “espontánea” y por la radio local, convocó a otras mujeres, por lo cual nos contó de su motivación individual y su acción:

⁷⁹ “La evolución de la deuda contraída por Lucy Cornelis se origina el 20 de junio de 1991, cuando pide un préstamo de 4800 pesos para efectuar la recolección de una cosecha. Luego los acontecimientos se sucedieron así:

- 30 de diciembre de 1991: pide 4000 pesos más para sembrar 300 hectáreas de trigo.
- 31 de enero de 1992: solicita un préstamo de 4900 pesos para cancelar un sobre giro a cuenta corriente.
- 8 de marzo de 1992: se le dan otros 1889 pesos para cancelar nuevamente sobre el giro a cuenta corriente
- Para el 25 de febrero de 1992 la deuda asciende a 19.293 pesos: pero por los intereses fue incrementándose hasta llegar 123.400 pesos” (La Nación, 25 de septiembre de 1996)

“Según el Gobernador Rubén Marín: Lucy nunca aportó un solo peso al banco”

"Por un llamado de Dios, cuando nos remataban el campo llamé a la radio y recibí respuesta de mujeres de toda la provincia por deudas financieras injustas"

"Somos hijas de inmigrantes que trabajaron la tierra con sus manos y le dieron pujanza y progreso a este país."

La situación en crisis de esta mujer y de otras en relación con el proceso de gran transformación económica, política y social fue la oportunidad del "cuándo" de la movilización y convocatoria a las asambleas para expresar y registrar en un documento sus demandas y protestas.

Ella siguió exclamando:

"Creo que la tierra que trabajamos es madre y la mujer es madre. La tierra es la que te va a dar para alimentar a tus hijos, a tu familia. La tierra es todo, sin la tierra no existimos, por eso debemos defender la tierra (...)"

Lucy es hija y nieta de inmigrantes, en 1995 tenía 48 años, su familia consta de cuatro hijas⁸⁰ y nietos:

"que son iguales a mi que están haciendo ese mismo camino. Entonces, si en cada familia, cada uno hace algo, hay unos cuantos que van a generar, (...) el cambio lo debemos hacer todos nosotros. Nuestros hijos son iguales que uno. Eso es lo mejor que te puede pasar. La gente está, le falta despertarse (...). Igual nos pasaba a nosotros si en La Pampa seremos 200 personas que participamos."

Las tierras de Lucy son de suelo fértil, así lo dice:

"sí, nuestra tierra es buena, pero para una unidad económica, para vivir bien una familia, necesitás 1000 hectáreas, o sea para mandar a tus hijos a estudiar y todo y tener un ahorro, para invertir en la mejora del establecimiento y la producción y cubrir la expectativas de vida"

"Por ejemplo en 1979/83 el agricultor debía producir 38 hectáreas propias para tener un ingreso mínimo de 1200 pesos mensuales. O sea, en Santa Fe, que es soja y hoy necesita 344 hectáreas sin deuda, te imaginás si tiene deuda."

Nos parece que acudir a un medio difusivo como canal formal colectivo, con un discurso que identifica a un sector y un conflicto que ya venía anunciando las consecuencias, tener la capacidad para actuar como actor individual y un compromiso⁸¹ ante el conflicto (el por qué),

⁸⁰ Una de sus hijas en ese momento estudiaba Agronomía y se hacía cargo del campo, y participa en el Centro de estudiantes. Lucy dice: "Ella ha transformado el Centro, hizo comprar dos fotocopiadoras nuevas, todo el Centro de Estudiantes, trabaja por ese Centro incansablemente.

⁸¹ Algunos autores definen como desesperación, lo cual no descartamos, pero el escenario rural ya estaba en crisis.

inauguraron una forma de acción colectiva particular e histórica, al reunir a mujeres de un sector pequeño y medio agropecuario de la Región Pampeana. Algunas mujeres respondieron en forma solidaria y otras afectadas por las deudas, hecho que nos hace pensar que fueron las oportunidades para que Lucy y las otras mujeres como actores racionales evaluaran y reconocieran lo que tenían en común y decidieran actuar juntas, momento en que se empezaron a sumar otras mujeres de otras provincias, para convertir el conflicto en un problema regional y nacional. Si bien estamos de acuerdo con los autores en cuanto a la espontaneidad, también estamos pensando en la acción de Lucy como actor racional.

No descartamos interpretar en sentido gramsciano, referido al sentido común y la espontaneidad como acción de convocatoria y de articulación con mujeres productoras y de otras áreas de actividad, afectadas por la crisis económica y política. Es el comienzo de una práctica de relacionarse y por ese mismo hecho cambian y se “contaminan” mutuamente. Esos momentos dislocados ellas como sujetos, se sintieron “libres” (Laclau), sus cuestiones privadas se hicieron públicas y conocidas por todo el país. La prensa se expresó de diferentes formas: una mayoría reproducía la injusticia de los remates y el coraje de Lucy interpellando al Poder. La efectividad de la interpelación se observa en el apoyo entre identidad y discurso. (En capítulo VI.2).

IV.2 Lucy y el proceso de convocatoria y organización

Ante la masiva respuesta de otras mujeres, Lucy decidió convocar a una reunión abierta en forma de asamblea, el día 3 de junio de 1995 en un club de Winifreda, para tratar el problema del campo y del endeudamiento⁸². La reunión en ese escenario convocó a 350 mujeres de 21 localidades de La Pampa, con adhesión de mujeres de la provincia de Buenos Aires y de la Federación Agraria Argentina (FAA) debido a la repercusión en todas las regiones agropecuarias. Estuvieron deliberando ocho horas, escribieron un petitorio de ocho puntos, para ser enviado al Gobernador de la Provincia de La Pampa Sr. Rubén Marín. El funcionario las recibe, pero dice que tienen que esperar 8 días para analizar el petitorio, y acordar con el Banco de La Pampa. Luego son recibidas por el Ministro de Producción de la Provincia de La Pampa, quien dice:

“el problema no es del Gobierno sino de los productores, que no supieron manejarse ante nuevas reglas de la economía. Y no acepto la participación de las mujeres de Buenos Aires”.⁸³

⁸² Píriz, Ringuet y Valerio, (1999: 110)

⁸³ “asistían en calidad de miembros de la Mesa provisoria.” Píriz, Ringuet y Valerio, 1999:110

Las asambleas hicieron posible, la convergencia con “otros”, en un registro de orden más simbólico, se evidencia un intento de reforzar el acercamiento con otros actores, que históricamente han sido protagonistas emblemáticos de las luchas sociales. A nuestro entender, se trató de la convocatoria espontánea, de una modalidad de encuentro, de impacto y de irrupción de un orden en crisis para darle continuidad al proceso de democratización, en la reproducción ciudadana para recuperar el carácter de tal y discutir problemas que hacen a su existencia y como condición de posibilidad. También podemos decir que la asamblea ha sido un acto fundante para dar respuesta, en el intercambio de experiencias y de acción directa. Estas asambleas despertaron la adhesión de otros actores que compartían las consignas y la crítica económica, social y política. El ideario asambleísta tiene una significación en el escuchar y la ética en un anuncio de iguales que van encadenando la memoria colectiva y otros relatos que tienen profundidad histórica, fortaleciendo el protagonismo del pueblo. Siguiendo a Laclau (1996), la “unidad” en la diversidad (como representación más compleja) y el “nosotros” son significados que se construyen y que aglutinan demandas. En el desmembramiento social, el “individualismo” de mercado, el abuso de poder, es un vacío, que se podría llenar y revertir tendencias.

“Ya no somos clase media, sino somos pobres, que en otros momentos tuvimos una vida acomodada, hoy estamos más cerca, estamos todos jodidos, los que trabajamos, los que no trabajan porque perdieron sus trabajos y todos estamos en la misma lucha” (Joaquina de Winifreda)

Creemos que la asamblea es la apelación a una construcción a:

“escucharnos como iguales” (Lucy)

Creemos que el valor de la “autonomía individual” exhibe visiones en pugna y la particularidad de su composición. En este marco histórico, las asambleas significan un acto fundante, que despierta una gran adhesión para formar un grupo y fortalecer los límites hacia fuera frente al poder desacreditado, disgregado e insolvente. En el sentido de Laclau (1996) están presentes la noción de “unidad”, el “nosotros”, a cuyo alrededor se construyen significados que aglutinan demandas particulares.

A fines de junio se realiza una segunda asamblea; en ese acto se decidió formar el movimiento, constituyéndose una mesa directiva provisoria, con mujeres de la Provincia de Buenos Aires y Lucy como presidenta del Movimiento de Mujeres Agropecuarias en Lucha, firmándose el primer petitorio.

Lucy dijo: *“Y sin saber lo que era un petitorio, formulamos uno”*

El petitorio expresaba las principales demandas y la sugerencia de posibles acciones a realizar⁸⁴:

- a) la manifestación de las causas del endeudamiento
- c) problemas climáticos por sucesivas sequías o inundaciones
- d) la falta de rentabilidad.
- e) y los problemas de comercialización en el área ganadera⁸⁵
- f) y la cuestión de más de 1500 juicios, casi todos del Banco de La Pampa (Eduardo Azcuy Ameghino, 2004).

Otras Asambleas Nacionales que fueron constituidas en distintos lugares, como la de Pergamino, Casbas y Olavarría⁸⁶, entre otras (Provincia de Buenos Aires). El 8 de marzo de 1996, en el Día Internacional de la Mujer, 500 mujeres se manifestaron y se hicieron visibles públicamente a nivel nacional en la Plaza de Mayo para denunciar e instar el paro de los remates y “no” a las ejecuciones.

Foto N° 11

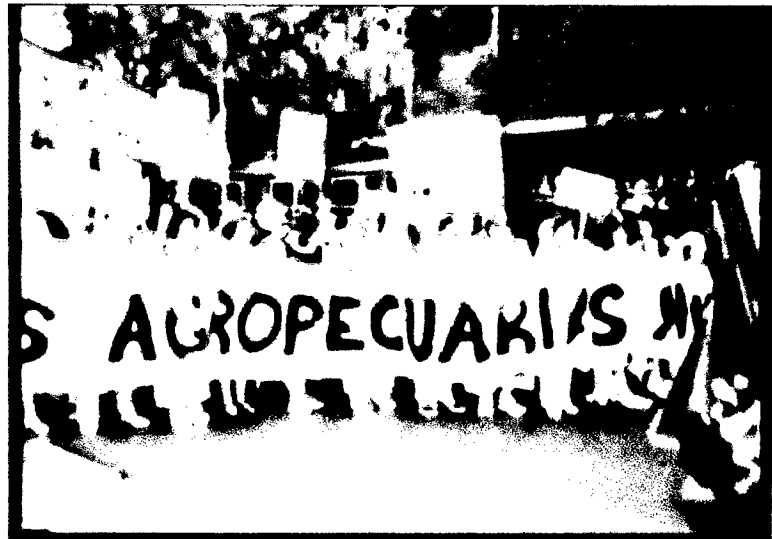

87

En ese espacio público e histórico se consolidaron como movimiento, motivo que llevó a la prensa a registrar los discursos y los elementos simbólicos, como el tractor. Durante el año 1996 fueron convocadas por el Banco Internacional de Desarrollo (BID) y por la embajada de la Unión Europea.

⁸⁴ La Arena, (Santa Rosa, La Pampa) 04.06.95

⁸⁵ La Arena, de La Pampa, 05.06.96; 16.09.96

⁸⁶ Documento anexo° 2. Asamblea de la Mesa Agropecuaria de Olavarría y Movimiento de Mujeres Agropecuarias en Lucha. Y otras asambleas.

⁸⁷ Extracto Documental “Los gritos del silencio”. Realización: Norma Fernández betacam, 60 minutos. Cámara e iluminación: Enrique Páez. Editor off-line: Miguel Pintarelli. Editores on-line: Enrique y Nicolás Zalcmán.

La cuarta Asamblea se llevó a cabo en Formosa en noviembre de 1996, y la quinta en Santa Rosa (La Pampa) en septiembre de 1997.⁸⁸

Si bien es público que Lucy queda como presidenta del Movimiento, el tipo de organización respondió a una forma horizontal, en virtud de que no hubo una política que las represente directamente, ni contaran con recursos otorgados por parte de algún organismo.

"hemos llenado asambleas, si 500 o 600 personas o más, van; se van sumando otras de otros sectores y otras que cuando se le origina el problema vienen a nosotras, y las otras mientras tanto que arreglaron se fueron. Cuando en la primera asamblea eran 250, después quedamos 200, las que luchamos y viajamos somos un grupo de 10 o 15. El sacrificio que hacemos nosotras de viajar 250.000 kilómetros, tanto por el país como por el extranjero. Es más espontáneo, que quiere conocer y entonces vos vas para decirle como se tienen que organizar."
(Lucy)

Como lo expresamos más arriba, estas mujeres están muy cerca de otros actores que también han tenido que hacer "sacrificio" y emplear creatividad iniciativa para resolver sus situaciones crítica y cotidiana, donde aquel "(...) Estado planificador de un desarrollo económico menos dependiente de los centros de poder internacionales y más cercano a la calidad de vida de la población, fue abandonada" (Maruja, Barrig, 1991:327) El estado en estas últimas décadas ha dejado en manos de la ciudadanía la resolución de conflictos, cuestión que tensiona la relación entre los ciudadanos y los gobiernos.

Marta es miembro del MML es de General Pico y expresa:

"Proponemos políticas agropecuarias que apunten a ayudar al pequeño y mediano productor, que se termine el remate de las tierras, que se bajen los intereses de los bancos, que se subsidie, que se subsidie la producción como pasa en otros países. Acá están peleando ¿para qué?... para que termine desde acá, desde la Argentina, quieren que la gente se vaya del campo, porque si te falló. y cómo ya pasó, luego del ajuste y las privatizaciones, la gente dejó el campo. Si en una cosecha quedaste endeudado y el gobierno no te ayuda, se termina y volvemos a lo que estamos. Entonces lo que nosotros proponemos es que de una vez por todas ayuden al campo, que el pequeño y mediano productor puedan estar apoyado por el gobierno nacional, si de última viven de nosotros, a quién le sacan cuando necesitan plata.

Toda la vida han esquilado a los chacareros, y ahora los chacareros no tienen más. Entonces la propuesta es esa, que se hagan políticas agropecuarias como corresponde, que se subsidie,

⁸⁸ Piriz, Ringuélet y Valerio, 199: 111

que se ayude, que cuando fracasa una cosecha el chacarero pueda decir tengo la ayuda del gobierno, porque me esperan o porque me ayudan y no me dejan caer, para que la gente pueda seguir estando en el campo, sino se va despoblando todo el campo, como era antes. ”

Observamos que las mujeres agropecuarias, a través de sus diferentes formas de organizarse para constituirse en un actor social colectivo, llegaron a:

“Nosotras tenemos personería jurídica, estatuto, una comisión, en la cual Lucy es presidenta, Joaquina Moreno tesorera, sin plata pero tesorera al fin, yo soy la secretaria, la vicepresidenta es de Rosario, es Ana Galmarini, y las demás. Por razones organizativas hay una comisión, Lucy tiene que ser la presidenta, porque ella es el símbolo, sin ella no creo que existiera el MML. Pero somos todas iguales, no hay jerarquía, a parte hay autonomía en las provincias. Digamos, donde está el Movimiento los objetivos son comunes, pero cada una tiene la libertad de actuar como le parezca, de reunirse, de organizarse. Tenemos contactos, nos comunicamos por teléfono. Por ahí tienen que ir a parar un remate y no lo hicieron nunca, bueno ¿qué hacemos?, wayan y canten el Himno, y si quieren rezar, y si son católicas recen y canten el Himno hasta que puedan conseguir que se suspenda el remate. Más o menos les damos las pautas que nosotras usamos. Pero después ellas se organizan, hacen reuniones y se juntan como ellas quieren.

No hay digamos un orden, como son otras instituciones, esto es parecido a nada. Teneis Federación Agraria que tiene un sistema, una forma de ser, obedece a un mando; acá no, acá somos todas iguales. La comisión está, pero es más bien simbólica, porque cada una tiene su autonomía como para manejarse como quiera, siempre y cuando los objetivos sean los mismos que tenemos todas. Tenemos experiencia de participar en diversas instituciones. Acá por ejemplo en Pico particularmente se ha formado una Multisectorial, donde nosotras estamos participando. Está también la Cámara de Comercio, Federación Agraria, MML, ATE, los camioneros, UTEPA, la Iglesia Católica, la Iglesia Evangélica. Es una Multisectorial. Por ejemplo, ahora, esta noche, nos vamos a reunir con la gente de PRODINCO, es la empresa que fabrica los caños para el acueducto que se está haciendo en La Pampa. ”

IV.2.1 El por qué de las deudas

Podemos decir que los pequeños y medianos productores fueron y son víctimas del Plan de Convertibilidad y la Revolución Productiva (Carlos Saúl Menem), dentro del denominado

Nuevo Régimen Social de Acumulación, que en un primer momento los chacareros creyeron⁸⁹ y sacaron créditos bancarios o financieros privados.

Varias cuestiones les provocó endeudarse y no cumplir con el pago de sus deudas:

- a) Por no tener la escala suficiente para producir.
- b) La rentabilidad del producto estuvo limitada por los grandes monopolios que controlan los precios en el mercado, compran cereales y definen precios de los mismos.
- c) Entre el costo de los insumos y los precios de venta del producto, también queda la transferencia financiera del negocio que reduce los ingresos del chacarero.
- d) Son víctimas de la subordinación de la producción primaria, respecto al sistema industrial, comercial y financiero, lo que los pone en relaciones asimétricas y pierden autonomía de decisión sobre gran parte del proceso productivo, con poca apropiación del valor final.
- e) Y los altos intereses que pagaban por sus deudas bancarias o financieras privadas.

Lucy y Joaquina dicen:

"En La Pampa hay 5.500 productores y todos tienen deudas, deudas gravísimas"

El endeudamiento masivo con la banca comienza en 1991 y apenas superaba los 20.000 pesos, que representaba un 10% del endeudamiento bancario total. El objetivo de que los chacareros se "modernizaran", reaparecen los créditos con altas tasas de interés y la influencia de los lobbys empresarios, entonces la cifra se elevó, y a partir de 1995, se llegó a 7000 millones de pesos, lo que equivale a un gran endeudamiento bancario (Giarraca, 2001: 105). Estos productores pasaron a ser los principales deudores irregulares, ubicándose por encima del promedio de la economía (23/12/99), situación que Lucy lo describe:

"Con tres créditos por 14.500 pesos, que se convirtieron en una bola de nieve de 140.000 pesos, más 80.000 pesos de gastos. Porque cuando escuchamos al Presidente Menem en su primer discurso en la Sociedad Rural, en que mantendría su apoyo para el campo, le creímos y pedimos más préstamos, para crecer. ¡Cómo nos equivocamos!. Los precios de los productos agropecuarios, empezaron a caer, a caer, y con los últimos años de sequías y granizo, para enfrentar las deudas, tenías que sacar más créditos. Esto no sirve lo del arreglo, porque el 12 % en 10 años vos sacá la cuenta, nosotros por ejemplo el Banco Nación originalmente da 50.000 dólares, hoy está en 180, te la dan a 10 años al 12 %, tiene que pagar 400.000 dólares de intereses y el IVA, más amortizaciones, no se salva, no hay producción que pueda".

⁸⁹ Ver en pag. 5, primer párrafo lo que dice Lucy

No tuvieron contención ni por parte de los Partidos Tradicionales ni por el Estado.

“yo a la plata no la timbeé y no estoy en condiciones de pagar en este momento, no quiere decir que no quiero pagar. Tuve malas cosechas y ahora hay sequías. Planté soja a 28 pesos, y ahora vale 12. Todo lo hice y lo hago por mis hijos para que les sirva de ejemplo. 400.000 productores con 1.400.000 hectáreas endeudadas, de los cuales 100.000 quedaron afuera”.

La descripción de Lucy respecto al endeudamiento, nos lleva a la referencia en el II capítulo, que en los años '90 la Argentina y sus regiones agropecuarias habían sufrido las consecuencias de las políticas de ajuste y reforma económica en relación a la convertibilidad⁹⁰, y entre otras medidas la eliminación de intervención estatal en el sentido de sostener los precios y otros subsidios. No afectó a todos de la misma manera, sí se observa que “ (...) se agudizó la polarización social agraria, produciéndose un incremento en la concentración del capital, la producción, la tierra y el ingreso, que llevó a la ruina a numerosos productores rurales, y colocó a otros en situaciones límite dado su alto grado de endeudamiento.” (Eduardo Azcuy Ameghino, 2004:221). Es complejo el análisis de este período, teniendo en cuenta que hubo cosechas récord, lo que no hace dudar del crecimiento sustancial. Pero lo que debemos tener en cuenta es la superficie cultivada y el rendimiento con el uso de tecnología e insumos agroquímicos, lo que marca la intensificación productiva⁹¹, que favoreció a algunos y otros ya estaban destinados a quedar fuera de la escala, así fue manifestado por la Secretaría de Agricultura. La Argentina posee una gran heterogeneidad regional y aún dentro de la misma región, otro de los aspectos importantes a tener en cuenta. Además, en ese proceso de medidas económicas se generó una alta concentración, ganancias extraordinarias en forma de renta, que impactaron en un alto valor de la tierra. A la par, las políticas crediticias bancarias, mantenían altas tasas de interés, que respondían a captar inversiones externas de corto plazo y obtener ganancias fáciles, donde el uno a uno de la convertibilidad favorecía al sistema financiero, pero no al pequeño y mediano productor que habían tomado créditos. Lucy tomó créditos para sembrar, producir, lograr buenas cosechas y crecer.

“Espero que los políticos comprendan que no pueden quitar el trabajo de varias generaciones por una deuda”. (Lucy)

⁹⁰ Tipo de cambio subvaluado favorable a la importación y contrario para la exportación

⁹¹ Mejora en pasturas, instalación de feed lots, genética, en la producción ganadera

Cuadro de cantidad de Explotaciones Agropecuarias Pampeanas. INDEC. Valoración intercensal 1988/2002

	Cantidad de	EAP		
Zona	CNA 1988	CNA 2002	Absoluta	Relativa
Buenos Aires	75.531	50.620	- 24.911	-33
Córdoba	40.817	25.941	- 14.876	- 36,4
Entre Ríos	27.197	30.397	- 6.900	-36,4
La Pampa	8.178	7.711	-1.007	-11,6
San Luis	6.963	4.234	-2.728	- 39,3
Santa Fe	37.039	27.542	- 9.478	- 25,6
Total	196.254	136.345	-59.909	- 30,5

Nos permite observar la desaparición de las EAP, por no tener escala suficiente y las ventas por remates. Y revela un proceso acelerado de la concentración de la propiedad de la tierra y de la producción en la región.

Sabemos que el Banco Nación está distribuido por todo el país, en 1998, contaba con 11.000.000 de hectáreas hipotecadas, lo que significa un 67 por ciento de chacareros endeudados. (Ana Fernández, dirigente del MML)

La extranjerización⁹² es otro problema que denuncia el MML y que suma a las hectáreas endeudadas, además pasa a ser un problema nacional y otra cuestión de Soberanía.

Venta de Has a Extranjeros	Has. Hipotecadas	Total de Has.
16.900.000	14.500.000	31.400.000

⁹² Elaboración propia en base a datos extraídos del programa televisivo de Canal 13: Telenoche Investiga (julio de 2002)

IV.2.2 Denuncia de una crisis generalizada, de temas estructurales y la decadencia moral y social. La articulación

Nuestra hipótesis es que desde un plano privado, Lucy denuncia lo que está pasando. Haciendo pública una crisis social y moral devastadora, pone en el tapete la cuestión de inclusión y exclusión y un problema moral que afecta a la continuidad productiva y reproductiva de estos actores y de otros, dando continuidad a otras formas de hacer política.

“Cuando lo comunico por la radio, me entero que era una gran cantidad de productores que estaban en la misma situación, pero por vergüenza, sobre todo los hombres, no decían y dejaban que los intereses usureros, los dejara caer. Y lo vuelvo a decir: intereses usureros igual a decadencia moral y social. Nosotras tenemos afán de progreso, y decimos: pan, tierra y trabajo. El campo es trabajo.

“Eso es lo que a nosotras nos da la imagen. Con mi poco alcance, es que tiene interés, que el pequeño desaparezca.”

Advertimos que en la esfera social estas mujeres representan un nuevo nivel de antagonismo y la emergencia de una nueva dimensión social de la lucha, que forma parte de una dislocación.

“El abuelo le enseñó a mi marido a pagar las deudas y por eso esta situación lo está matando. Algunos productores se han muerto del corazón, otros han tenido enfermedades, se han dado muchos casos de adicción al alcohol y suicidios. Los hombres han bajado los brazos y por eso nosotras salimos a luchar, para defender nuestra tierra y familia. El hombre es más orgulloso, no reconoce las deudas. A mí me da vergüenza hablar de plata, porque yo no la malgasté. Ya no vamos a poder hacer estudiar a nuestros hijos, ni dejarles las tierras que heredamos de nuestros antepasados” (Lucy)

El endeudamiento, las ejecuciones de sus tierras (en general heredadas de sus padres), la dificultad de no poder pagar cifras insólitas, afectaron al tejido social y moral de estas familias productoras, que más que productores se consideran trabajadores de la tierra⁹³, en consonancia con sus historias de inmigrantes campesinos. A lo largo del proceso capitalista agrario y en los últimos tiempos, se puede decir a partir de 1985⁹⁴, los pequeños y medianos productores o los denominados “family farm”, a pesar de todas las dificultades tuvieron “(...) la capacidad de estos grupos familiares para apoyarse en una red de relaciones sociales, distintas formas de distribuir el trabajo y diversas estrategias de reproducción social que sostuvieron y a la vez

⁹³ Aquí ver el tema de campesinos

⁹⁴ Ver el trabajo de Alicia Villafañe: las formas familiares de organización de trabajo en el campo. Un caso pampeano bonaerense. 2005

generaron, cimentadas en prácticas sociales y económicas que formaban parte de su patrimonio. Estos elementos les brindaron la capacidad de resolver las complejas situaciones que las transformaciones en las condiciones de producción les presentaron principalmente en las dos últimas décadas del siglo XX.” (Alicia Villafañe, 2005: 3). Para los chacareros es muy importante la reproducción de su familia a través de la producción agropecuaria.

Una vez más, las estrategias de este “nuevo” modelo capitalista abarca a fragmentar y, en consecuencia, a excluir también a otros actores⁹⁵ que históricamente han sido considerados como una clase media agraria con poder adquisitivo.

Este modelo altamente innovado y tecnificado (cibernética y automatización, que no tiene vínculos reales con el “mundo del trabajo”, indujo por un lado, el despido masivo de obreros de las fábricas. Estos actores con una historia obrera urbana, enlazados y entrampados en la denominada cultura del trabajo⁹⁶ quedaron desposeídos de su lugar de trabajo y excluidos de la cultura del trabajo, hecho que los llevó a una pobreza extrema y un desánimo ante la horda de buscadores de empleos que ya no habrá. Se les suma a estos otros actores, propietarios de pequeñas y medianas parcelas de tierra y de la fuerza de trabajo familiar, fueron ensanchando el problema social y moral de un país, que siempre manifestó: “*tenemos todo*”, pero que para mantener ese “todo” debe excluir a muchos para que algunos queden incluidos y considerados como los exitosos que llegan.⁹⁷ En la página tres el Ministro de Producción de La Pampa, como actor social y público representante del Estado, claramente definido por el modelo, culpabiliza de la crisis a los productores, por no saber “manejarse ante las nuevas reglas”, donde la economía de mercado detenta el poder, dando lugar -como ya lo hemos expresado en la introducción y en el capítulo II- el mundo de las multinacionales, transnacionales, neoliberalismo, la globalización, la mundialización, la desregulación, la virtualidad, etc.

Desde su plano privado, Lucy denuncia lo que está pasando, haciendo pública una crisis devastadora.

⁹⁵ Como lo hemos planteado en el capítulo II, sobre la base de estudios de la historia agraria en la Argentina, los chacareros o las formas familiares de producción (family farm) en el campo, casi siempre han estado en una dinámica de riesgo, y en el vértigo de la búsqueda del “progreso”, que también en general lo ha poseído la historia rural de Latinoamérica.

⁹⁶ En el terreno de la organización del trabajo, por el *taylorismo*. Y en el terreno de la organización de la jornada laboral y de las relaciones salariales, por *el fordismo*.

⁹⁷ Es interesante analizar la teoría política de Maquiavello, la teoría del más apto de Darwin y la teoría económica de Adams Smith

Podemos aplicar que en estos actores también la dialéctica del desarrollo capitalista, dado al desarrollo del capitalismo actual, el concepto de fuerza de trabajo, nos proporciona un concepto político.

“Una de las cosas que nos dijeron que ellos mandaban al Gobierno Argentino, muchas partidas, recursos, nos mostraron un folleto, y que nunca llegaba. Para Formosa por ejemplo habian marcado, pero muchísima cantidad de dinero. Por el de Formosa, por la Presidencia de la Nación directamente, y eso se lo quedó en el camino el Presidente y sus secuaces, eso nos dijo el mismo embajador de la Comunidad Europea. El Vaticano ha mandado créditos para productores, lo mismo que acá en el Banco de La Pampa sabemos que han pedido créditos para pequeños y medianos productores, a bajos intereses, y esos nunca llegaron, llegaron para todos los funcionarios. Entonces es muy duro para descubrir todo, como haces para llegar a saber la verdad?, te lo dicen los empleados que hoy, por ejemplo los Bancarios, que tienen problemas, el gremio Bancario, y confidencialmente te lo cuentan, pero vos tenes que tener los elementos para ir a decirle, que fulano de tal pide tal crédito, que sea patria los pequeños y medianos productores. Como lo descubriste, sabés porque te lo bajó el empleado, pero y...es una palabra.”

IV.3 Winifreda “una campaña prodigiosa” : el dónde

Aquí el sentido es dar a conocer a Winifreda (La Pampa), por un lado en su ubicación geográfica, histórica institucional y social como poblamiento rural pampeano y, por otro, cómo la ven sus pobladores en el sentido amplio de “mentalidades”⁹⁸ y en concomitancia, más adelante comprender e interpretar los discursos y repertorios que Lucy y el MML expresan.

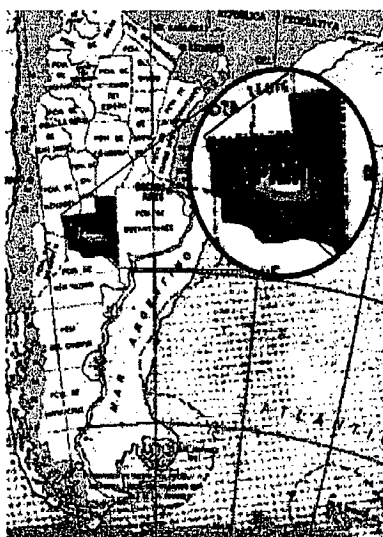

⁹⁸ Documento anexo nº 3. Escudo de Winifreda.

“Winifreda comienza a organizarse como “pueblo” en 1915, con la llegada oficial del tren y la inauguración oficial de la estación. Y en 1927 se fundó el edificio municipal y así adquirió un importancia urbana”. (poblador)

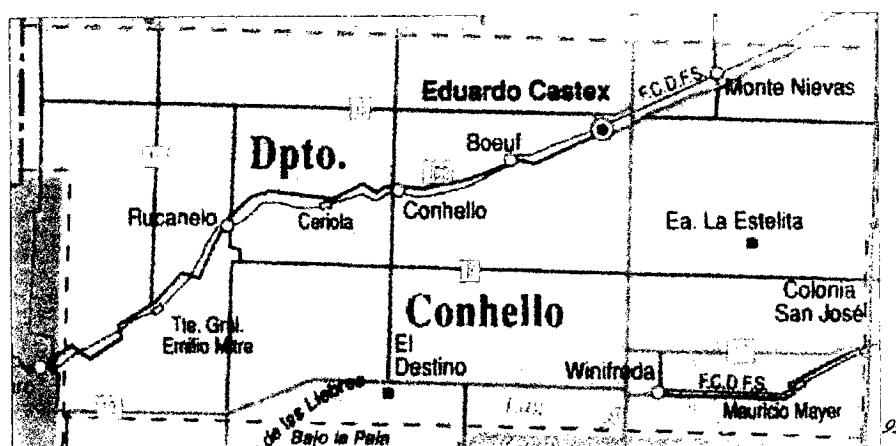

Las tierras en las que comenzó a organizarse el pueblo pertenecían a un solo dueño, el Señor Drysdale, suscriptor de acciones de las leyes, el 5 y 16 de octubre de 1876 adquiere extensiones de campos, por títulos otorgados y aprobados por la Nación. El campo medía cuatro leguas (20 kilómetros) de frente al norte, por seis (30 kilómetros) de frente al sur formando un rectángulo. Se le adjudicaron los lotes 17,18, 23 y 24 de la fracción A y los lotes 3 y 4 de la fracción D, todos en la fracción II, de acuerdo con los planos a cargo del Ingeniero Tomás Dodd y aprobado por la Nación el 3 de junio de 1885¹⁰⁰.

⁹⁹ Mapa de Conhelo (La Pampa), ubicación de Winifreda.

¹⁰⁰ Documento anexo n° 4. Mapa catastral que ubica a Winifreda en los Lotes adjudicados y con respecto a la capital Santa Rosa La Pampa.

“Winifreda comienza a organizarse como “pueblo” en 1915, con la llegada oficial del tren y la inauguración oficial de la estación. Y en 1927 se fundó el edificio municipal y así adquirió un importancia urbana”. (poblador)



Las tierras en las que comenzó a organizarse el pueblo pertenecían a un solo dueño, el Señor Drysdale, suscriptor de acciones de las leyes, el 5 y 16 de octubre de 1876 adquiere extensiones de campos, por títulos otorgados y aprobados por la Nación. El campo medía cuatro leguas (20 kilómetros) de frente al norte, por seis (30 kilómetros) de frente al sur formando un rectángulo. Se le adjudicaron los lotes 17,18, 23 y 24 de la fracción A y los lotes 3 y 4 de la fracción D, todos en la fracción II, de acuerdo con los planos a cargo del Ingeniero Tomás Dodd y aprobado por la Nación el 3 de junio de 1885¹⁰⁰.

⁹⁹ Mapa de Conhelo (La Pampa), ubicación de Winifreda.

¹⁰⁰ Documento anexo n° 4. Mapa catastral que ubica a Winifreda en los Lotes adjudicados y con respecto a la capital Santa Rosa La Pampa.

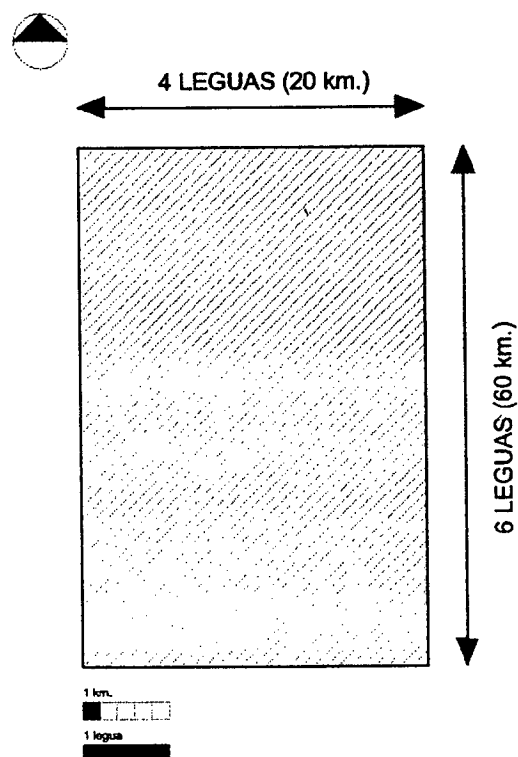

101

Drysdale tomó posesión de las tierras en 1886, el nombre de Winifreda responde en homenaje a una de sus hijas.

A la manera de Hugo Ratier, decimos que Winifreda es un “poblado” que se encuentra ubicado en el departamento de Conhelo, a 50 kilómetros de Santa Rosa, capital de la provincia de La Pampa, situado dentro de una amplia zona que los indígenas araucanos llamaron Luan Mapú, que significa “tierra del guanaco”. Es una zona agropecuaria de quintas y chacras que se comenzaron a vender en 1927, antes las tierras fueron arrendadas. La principal actividad económica es la agricultura para la producción triguera. El censo de 1991 da un total de 2.666 habitantes en el ejido municipal.

Hay dos versiones sobre la fundación una está adoptada el 3 de abril de 1915 y la otra responde a los sucesos de la instalación del ferrocarril y el trazado urbano y da la fecha del 11 de marzo de 1916. El Concejo Deliberante consideró, tomando en cuenta antecedentes históricos y testimonios orales el 3 de abril de 1915 el mismo año de la inauguración de la estación de trenes, sancionando una ordenanza comunal¹⁰².

¹⁰¹ Plano realizado en escala por Manuel Agustín Landívar (estudiante avanzado de Arquitectura).

¹⁰² Estos datos se extraen de un Boletín Informativo de Prensa de la época en el año 1948, documentación que se encuentra en el Archivo Histórico y en Asuntos Municipales de la provincia.

Los primeros inmigrantes fueron alemanes del Volga¹⁰³, italianos y españoles que desde sus orígenes han practicado la religión católica. Las Misiones Salesianas en Winifreda¹⁰⁴, estuvieron antes que la iglesia católica, por la zona de la Colonia San José, se dice que en 1910, colonos los alemanes del Volga fueron los promotores, de instalar la congregación salesiana y el templo, que van a atender una amplia zona rural, donde no había sacerdotes.

"Winifreda es un lugar predominantemente de ascendencia ruso-alemana, pero que también llegaron de Italia y de España."

Así se definen los pobladores de Winifreda:

"Aquí en este pago se enorgullecieron los primeros inmigrantes, colonos de empuje que buscaron y lograron el progreso, hombres tenaces, rudos, laboriosos que dejaron el sudor de su frente en esta región para convertirla más tarde en una zona rica, cultivable, comercial y de real importancia dentro del ámbito provincial en lo agrícola-ganadero." (poblador)

"los rusos alemanes del Volga pusieron en la región todo su espíritu de lucha, es un lugar de alegría, verdor y luz en las praderas, una zona con signo de prosperidad": "Dios ha bendecido este lugar privilegiado".

Winifreda es denominada por sus pobladores como "una campiña prodigiosa" y de "progreso":

A la par ponen en la memoria el tema de los indígenas como originarios dueños de las tierras y primeros pobladores, realidad que da cuenta del conflicto de acceso y tenencia de la tierra.

"En realidad los primeros habitantes fueron los ranqueles que no se sometieron a la autoridad de Calfucurá, ellos llamaron al lugar Mamull Huincul que significa Monte de la Loma".

El pueblo cuenta con todas las instituciones públicas y privadas que responde a un marco legislativo y social. Podemos decir que es un lugar rural agropecuario de quintas y chacras que se comenzaron a vender en 1927; con anterioridad las tierras fueron arrendadas. La principal actividad económica es la agricultura para la producción triguera.

En parte, las imágenes fotográficas seleccionadas ilustran lo expuesto:

¹⁰³ Sabemos que los Alemanes del Volga eran los inmigrantes esperados, por ser calificados como campesinos trabajadores de la tierra, de "raza aria", honestos y que iban a responder al modelo agroexportador sobre la base de políticas postivistas. Ley Avellaneda.

¹⁰⁴ Documento anexo nº 5. Las Misiones Salesianas.

Foto N° 12.



Iglesia en Construcción "Cristo Redentor".

Foto N° 13.

Chata rusa cargada y los bolseros estibadores¹⁰⁵

Foto N° 14.



Almacén de Ramos generales de los Fernández

¹⁰⁵ Según Francisco Amundarain (producto agropecuario) La estiba es el arte de acomodar la carga de bolsas para ser transportadas con un máximo de seguridad. En la actualidad ya no se practica. La actividad de los bolseros.

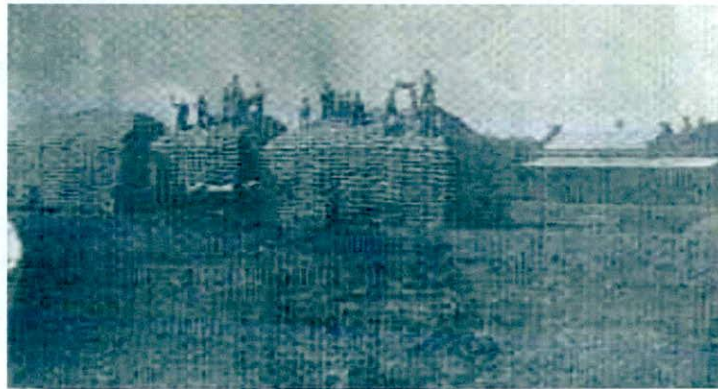
Foto N° 15.



Tienda de época

Foto N° 16.

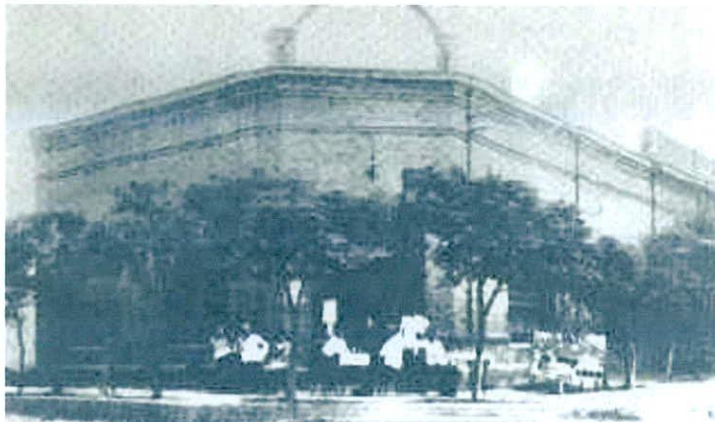

Esquina de José, Hotel

La biblioteca y la policía datan de 1915, el Juzgado de Paz y el registro Civil de 1921. Recién en 1923, el primer Concejo Municipal, para crear la Municipalidad, convoca a elecciones el 23 de marzo de 1923, acción que muchos pobladores pensaron que era imposible, porque las tierras eran de un solo propietario, y que sería un único caso en el mundo, de todos modos el Gobernador decreta la convocatoria a elecciones, ante lo cual hubo dos facciones políticas: la “Unión Vecinal” y el “Comité Popular”, terminado el escrutinio, fueron 345 votos para los candidatos de la “Unión Vecinal” y 193 votos para el “Comité Popular”, en el local de la escuela n° 104. Cuestión que llevó a debate, discusión y descreimiento, debido a que no existía un padrón, y que muchos votantes no eran de Winifreda, pero la elección fue aprobada por las autoridades del territorio, se hace una reunión y se constituye el Primer Concejo Municipal de

Winifreda¹⁰⁶. Hasta 1927, la Municipalidad alquilaba una casa, en el solar 13, y luego se inaugura el edificio propio.

La primera escuela fundada en 1927, actualmente consta de otras escuelas primarias y por gestiones de la Iglesia Parroquial en 1969 se fundó el Colegio Secundario, que se le asignó el nombre de Cristo Redentor. el Correo y línea telefónica (1929). En cuanto a la actividad bancaria está la dependencia del Banco Nación. La luz es abastecida por la cooperativa.

Es interesante observar que una población considerada pequeña y rural, los clubes son instituciones sociales con la práctica del fútbol, así nos cuenta un poblador:

“Fue siempre un deporte que tuvo mucho arraigo en esta localidad y sus comienzos deben remontarse hacia pocos años de la fundación del pueblo, el club deportivo Santa Elena, el más antiguo de los clubes chacareros, luego 25 de agosto (lote 12), en los comienzos de los años '30, llenaron toda una época social y deportiva de la juventud campesina, lo que llevaba a reunirse para realizar una vida social a la cual no podían integrarse en los pueblos, ya sea por razones de distancia y otras por esa división que existía entre “puebleros” y “chacareros” como se los conocía en ese entonces, otro, también por el '30 el llamado Club Juventud Unida “La Delfina”, Winifreda Football Club en los comienzos del '30, que rivalizaba con Ferro Carril Oeste (1933), y formaron dos clásicos. El Social y deportivo Winifreda, que tiene el salón Polideportivo de la Municipalidad (se construyó en el galpón del molino harinero) que en el año 1962 asciende a primera división, Club Argentino de Winifreda (1946, además de tener una intensa práctica de fútbol, también se hacían fiestas con bailes”.

Observamos tal cual otros pueblos rurales, “El fútbol aparecía como el principal motivo para la constitución del club (...). Las fechas de inicio de los clubes, nos marca un contexto de crisis, donde la producción agropecuaria, pasa a segundo plano para dar lugar a la actividad industrial, en el modelo denominado “sustitución de importación”. (Hugo Ratier, 2004: 96).

Cuando solicitamos que describan a Winifreda, en general nos responden:

“Es una campiña prodigiosa con la producción de granos, ofreciendo el caldén con su leño tibio y más allá el guanaco y los bañados con su colorido de flamencos y garzas.”. “Es una

¹⁰⁶ Libro de Actas N° 1 de la Municipalidad: “En Winifreda territorio de La Pampa Central, siendo las veintidós horas del día treinta de marzo de mil novecientos veintitrés reunidos los señores concejales electos en los comicios del veinticinco del corriente en esta localidad, siendo los señores Don Estéban V. Larco, Don benjamín Carelli, Don V. Juan Mignou, Don Bernardo Goluboff y Don Laureano Alvarez, se procede a tomarles juramento el que prestan en legal forma ante el Comisario de Policía que suscribe, prometiendo desempeñar su función con toda justicia y ecuanimidad y la satisfacción del pueblo que lo eligió para el cargo. Con lo que termina el acto el que firman con el infrascrito (siguen las firmas)”

tierra de ensoñación que se pobló de vocablos itálicos, hispánicos y sobre todo rusos, con euforia de progreso, dispuestos a sembrar y cosechar con las propias manos”.

“El fútbol ha sido muy importante tuvo mucho arraigo, con dirigentes muy activos, han sido y son lugares importantes de encuentros y actividades sociales pero también de mucha rivalidad que a veces divide la comunidad”.

En este orden de cosas, se puede decir que estamos ante dos niveles de análisis, uno como comunidad que relaciona a Winifreda con un proceso histórico de La Pampa Húmeda en cuanto a políticas económicas de desarrollo capitalista (capítulo II) y otro, un determinado tipo social que define relaciones sociales particulares y una construcción social y cultural. Como pequeña comunidad muestra la marca de un pasado con formas propias relacionadas con lo histórico de permanencia, en el sentido de legitimidad de las relaciones sociales articuladas y construidas en ese lugar. Los actores conocen y hacen una realidad mediante el empleo de principios de pensamiento que son estructurales, es decir son inherentes a la estructura elemental al pensamiento humano y gobiernan la forma en que los procesos mentales se realizan. Observamos que esta comunidad tiene conciencia de grupo (“nosotros”), como algo ‘homogéneo’, cuestión que ponemos en tela de juicio y que escapa a los integrantes de Winifreda.

Tomamos el concepto de distintividad en relación a un modelo agroexportador y una región, sin dejar de visualizar la heterogeneidad (diferentes grupos étnicos) que establece relaciones sociales conflictivas. Creemos un rasgo indicador son los diversos clubes que aglutinan diferentes actores sociales, por lo tanto no es algo homogéneo ni cerrado. El hombre de campo no es cualquier sujeto, su producción de imágenes, símbolos y conceptos están íntimamente ligados a un sistema de creencias y prácticas, implica la puesta en marcha de normas y valores, como por ejemplo el concepto de progreso como situación donde la agricultura para la producción pampeana, a través de los medios de producción como altamente eficiente, lo que prescribe formas de acción y comportamientos que dan un sentido y legitiman un modo de ser y pertenecer a la vida rural. En términos de Bourdieu, campos que adhieren a pregonar valores que responden a un lugar central de poder (el Estado Nacional y las políticas de orden y progreso, traducidas en el modelo agroexportador), y que contradice su condición de tipo social “farmers” al estilo americano.

Ante lo dicho por los pobladores de Winifreda los rasgos que mencionan nos muestran que las relaciones sociales que se construyeron fueron articuladas con un todo: las políticas aplicadas

por un Estado Conservador de finales de siglo XIX, cuya finalidad fue dar un nuevo orden económico, político y social, cuyo objetivo era la unidad e integración nacional y económico. Vemos lo "simple": Winifreda que incorpora los elementos y categorías necesarios para articular con el "todo" o lo complejo: el Estado y el modelo agroexportador (las instituciones y los inmigrantes). Esa articulación generó la unidad y un todo, con características agropecuarias, derivada de una historia que dio lugar a un escenario de distintividad, integración y homogeneidad: tierra rica, cultivable y comercial. Esto hizo estados mentales parecidos por ser reconocida por la gente del grupo y por los de afuera, logrando "un nosotros" autosuficiente, de desarrollo y de "progreso" con inmigrantes esperados: "alemanes del Volga" en su mayoría, calificados con espíritu de lucha, colonos de empuje, tenaces, rudos, laboriosos y signo de prosperidad, son conceptos muy ligados a los valores morales propio del inmigrante europeo, virtudes adjudicadas desde una esquema racista-dominante que en general la elite de los '80 los incorporó. De todos modos, sabemos que también están hablando de los otros inmigrantes. Winifreda consiguió el "progreso" y construyó un "edén" de armonía que es: campaña prodigiosa, verdor, luz, alegría y tierra de ensoñación donde Dios ha bendecido y privilegiado. El elemento Dios es como un todo, que pertenece a un sistema de creencia y está articulado a las relaciones sociales del lugar y es un valor moral también, representado por la congregación salesiana y la iglesia. Los entrevistados solamente expresan el conflicto y la división de la comunidad cuando hablan de los clubes de fútbol, pero que lo resuelven a partir de las múltiples actividades que los hacen "juntar".

En los discursos seleccionados se nota en el aspecto económico la posición en la estructura que define un tipo social (pequeños y medianos productores rurales denominados chacareros originarios de inmigrantes) que respondieron y fueron funcionales al modelo dominante de la época (agroexportador). En esta relación de poder la historia colectiva se imprime en los individuos de Winifreda.

Ese origen regional económico les permitió acumular capital y ascender socialmente dando origen a la clase media rural por lo tanto en términos de Bailey, adquirieron un status y un rango social reconocido socialmente y regionalmente. Por otro lado, leemos que hay una circulación y acceso de bienes que parecieran como dignos de transmitir o poseer: el tren y las estaciones (oficiales) que a nuestro parecer, marcó la vida económica y social de los poblados de la región pampeana y son símbolos de una época moderna y de "progreso", lo notable es la vigencia que tienen estos elementos (disposiciones duraderas) describiendo un proceso de revitalización de una historia moderna y tradicional urbana que también se reproduce en el

ámbito rural, recreando un sistema de valores, sus símbolos y prácticas. Las categorías inmigrante y colono expresados como símbolos de empuje, lucha y prosperidad, a nuestro entender : “(...) cualidades naturales y no como un resultado de un aprendizaje desigual por la división histórica entre las clases (García Canclini, 1986: 19)”, o los grupos étnicos. El poder de la elite de 1880 en la Argentina incorporó la creencia de que los inmigrantes en general iban a tener la posibilidad económica de adquirir las tierras sin conflictos e incorporaron la idea de modernización y progreso como alternativa única de desarrollo y de unificación social e integración, bien sabemos que la tenencia de la tierra para ellos no fue fácil (habían llegado en su mayoría italianos) en donde se hizo manifiesto el malestar de los terratenientes que llevó al conflicto entre ambos grupos sociales.

La categoría chacarero o colono es relacional al “progreso”, que en realidad reproduce relaciones estructurales de poder reflejando las relaciones de desigualdad. Estamos hablando de fronteras de comunidad que no tiene nada que ver con territorio y espacio sino que pasa por la pertenencia a partir de relaciones sociales y pensar también desde dónde.

IV.4 Demandas y articulación con otras mujeres

Ante la masiva respuesta de otras mujeres, Lucy decidió convocar a una reunión abierta el día 3 de junio de 1995 en un club de Winifreda para tratar el problema del campo y del endeudamiento. En ese acto se decidió formar el movimiento, donde se constituyó una mesa directiva provisoria, con mujeres de la Provincia de Buenos Aires y con Lucy como presidenta del Movimiento y se firmó el primer petitorio que expresaba las principales demandas y la sugerencia de posibles acciones a realizar, (La Arena, 04.06.95). Las causas del endeudamiento, problemas climáticos por sucesivas sequías o inundaciones, la falta de rentabilidad, y los problemas de comercialización en el área ganadera, (La Arena, de La Pampa, 05.06.96; 16.09.96). Sus problemas son económicos en donde la tierra llamada campo es el principal elemento de recurso económico pero a la vez de valor simbólico y en disputa que se convierte en un problema social por el control de valores económicos y sociales. Tales principios rigen la aprehensión conceptual de la realidad, agrupando y dividiendo los objetos de acuerdo a criterios de clasificación que responde a las condiciones generales de un grupo social (Bourdieu, 1991) mostrando el conflicto con el poder central.

El MML pide Precio Mínimo Sostén Obligatorio y en Origen Medida, lo que le da un margen de previsibilidad al chacarero, lo cubre ante la caída de los precios, al mismo tiempo de situaciones de necesidad que lo obligan a vender rápido y a cualquier precio.

Además el pedido de que vuelva la Junta Nacional de Granos y la no privatización del Banco de la Nación.

Podríamos decir que es el momento en que estas mujeres comienzan a diferenciarse de otras mujeres y de los hombres, a través de Lucy como Presidenta y la formación del Movimiento con mujeres agropecuarias. En este sentido, una vez más estas prácticas sacan a la luz y resuelven el carácter no natural, no biológico del orden social y de la división entre sexos que quiebra con la visión androcéntrica que privilegia en todo momento el principio masculino.

IV.5. La trascendencia en Lucy: el liderazgo. Otros liderazgos

Geertz dice: "Las figuras carismáticas pueden surgir en cualquier ámbito de la vida que esté lo bastante condensado como para parecer vital (...)." (1994:148).

La pregunta que nos aporta es: ¿qué es lo que hace, que algunas personas descubran la trascendencia en otros?.

El objetivo es interpretar cómo Lucy se convierte en Presidenta de todo el Movimiento y cómo otras mujeres también se convierten en presidentas, o dirigentes que representan otras regiones, lo que va a marcar sujetos diferentes.

En un primer momento la radio local y las repercusiones en la prensa escrita fueron recursos relevantes para el proceso de expansión y de constitución. Estos medios de comunicación pertenecen a un sistema de poder central que tiene repercusiones masivas y fue contundente en el sentido estratégico para convocar a otras mujeres que estuvieran en la misma condición de endeudamiento.

Según Mala N. Htun, (2000), los años noventas marcan muy fuertemente el liderazgo de la mujer en Latinoamérica: "Un adelanto general en las capacidades y oportunidades para las mujeres, cambios de actitud acerca de la participación femenina en la política, así como en la consolidación de instituciones democráticas en la mayoría de los países, han creado un clima favorable para que las mujeres lleguen a ocupar puestos de poder en número nunca vistos."¹⁰⁷. Los logros son en forma dispareja, sí se ve una escala social, cambios culturales y de democratización, que ampliaron las oportunidades para ejercer el liderazgo. Pero la autora se está refiriendo, más que nada en las mujeres que llegan a las instituciones, en rangos de poder político, ocupando puestos legislativos, para la toma de decisiones, que tiene que ver con el

¹⁰⁷ "Hoy en día, las mujeres representan alrededor del 13% de los miembros de las dos cámaras alta y baja en América Latina (si se toma en cuenta América del Norte y el Caribe, la cifra sube para 15.4%) cuando a principios de la década era del 10%."

aumento de porcentaje de la presencia y participación de las mujeres, a partir de leyes, que van hasta el 40%, que desde nuestro punto de vista, es una cuestión para seguir debatiendo, porque creemos que no debe haber un porcentaje para incluir a las mujeres y, nada para los hombres. Los hombres también han visto las oportunidades, de atraer el voto femenino “desde un punto de vista práctico, la inclusión de mujeres beneficia a los dirigentes masculinos.” (Htun, 2000: 6). La llamada Ley de cuotas, es todo un tema de discusión. Lo que sí es interesante, la mayor participación de las mujeres en cargos públicos, ponen a la luz los derechos de las mujeres en la agenda política nacional, pero “Aún cuando las mujeres lleguen al nivel nacional de toma de decisiones, su presencia puede ser más simbólica que efectiva. Los más altos círculos de poder continúan siendo predominantemente masculinos”. (2000:10) La forma de liderazgo que estamos abordando en nuestro estudio de caso, no corresponde al interpretado por la autora, se trata de otra forma y vemos sus actitudes ante las propuestas de políticos o dirigentes ruralistas, luego en el capítulo VII.

Nos formulamos preguntas, centrando nuestra atención como en un contexto de crisis, que quizás sea como un desorden pero creador de un nuevo orden, en una paradoja que enlaza a Lucy como futura líder (salvando las distancias de los líderes clásicos del siglo XX) del movimiento y que nos lleva a preguntarnos ¿que fue lo que hizo que otras mujeres le dieran trascendencia a Lucy?. Ella ¿ha tenido una especie de carisma, o de un habitus y de reputación que hizo que fuera la presidente del movimiento?.

Observamos que a través de ciertos elementos significativos en el campo de las luchas políticas ella pudo trascender por ser: nieta de inmigrantes, dueña de tierras y productora, esposa y madre y practicante creyente de la religión católica. En la concepción de carisma Geertz (1994) alude a Shils expresando: “En el caso de Shils, las dimensiones olvidadas del carisma se han recobrado a base de subrayar la conexión entre los valores simbólicos que poseen los individuos y su relación con los centros activos del orden social.” (1994: 150). El objetivo de Shils es indagar las vinculaciones entre centro y periferia, la identificación a lo interno y a lo externo, donde lo central no tiene que ver con territorio, es decir el centro no está ubicada espacialmente. Nos parece que Lucy en un primer momento ha recreado un sistema de valores, símbolos y prácticas que la designan como autoridad política, porque se implica en un orden central que organiza las vidas en todos los aspectos. Nos recuerda un consenso de elementos y categorías como, tierra, inmigrante, productora, mujer, madre, religión y Dios que ocupan un lugar de sacralidad y de políticas económicas inherentes a la autoridad central, que nos lleva por un lado, a pensar en el proyecto liberal de la élite de los '80 que funcionó como unificación e integración a partir de políticas desde el Estado Argentino en donde el elemento tierra y la

categoría inmigrante respondieron al modelo agroexportador y la oficialización de la religión católica que tiene como centro sagrado a Dios y el dato "natural" de la mujer como madre reproductora que está en estrecha relación con la tierra en la justificación de "...valores biologizados considerados propios del sexo femenino y de una invocación constante a los sentimientos. La mujer como reproductora de la especie ha sido comúnmente asociada a la naturaleza." (Laura Masson, 2004: 112).

Geertz expresa que la cuestión del carisma está en todas partes, en diferentes ámbitos, no es algo que surge momentáneamente. La contribución central del autor no es que los símbolos representan el poder, sino que los símbolos son el poder, inherentes en Lucy que le permitió un status, una confianza y una reputación para convertirse en líder o presidenta del movimiento e interactuar con otras mujeres que tenían el mismo problema, similares o simplemente por solidaridad como hemos detectado y comenzar a construir la "pequeña política".

El aporte del historiador Bailey (1971) nos amplía el análisis, a través de conceptos claves como el de poder e interacción, por otro lado el de status y círculos de confianza, reputación y rango, tanto el de comunidad moral como reconocimiento social que tiene que ver con la reputación, le llevan a argumentar que las actividades de la gente pequeña muestra evidencia tal cual que la gente de Estado. El autor se pregunta "...cómo jugar y ganar el juego social en las comunidades..." (1971:2). Entender el significado es entender los valores y categorías codificadas en las señales que transmiten, el intercambio revela la existencia del proceso de una comunicación que comparte códigos y señales. El mensaje se entenderá cuando se conoce el status del que lo emite y el que recibe, para ello realiza un diagrama donde se ven las formas en que el status o modos de interacción varían a través de las dimensiones poder y solidaridad y aplica en este esquema cuestiones de rivalidad, confianza, tiranía y autoridad como formas de categorizar las interacciones políticas que causa movimientos en distintas direcciones complejas con posibilidad de cambio.

Lucy comenzó a jugar y ganó el juego en tanto que su conducta fue justificada y aceptada en la interacción que construyó en un principio relaciones de igualdad, compartiendo valores morales y códigos simbólicos a través de señales. "Se trata de las pequeñas políticas; tienen lugar dentro de una comunidad ; detrás de ello yace un grupo de ideas compartidas de cómo es la vida y la gente y cómo deberían ser, así como un código para comunicar estas ideas involucra el poder y la solidaridad como variables en la interacción humana; finalmente, tiene que ver con intercambios de información y cortesías..." (trad.1971: 1-2).

El liderazgo y la forma de organización horizontal llevó a que otras provincias tuvieran sus dirigentes, cuestión que nos permite ver las diferencias entre ellas, como las: combativas (La Pampa, Neuquén, Santa Fe, Río Negro, Chaco, Formosa, Tucumán) y las tradicionales (Buenos Aires). La horizontalidad no garantizó una forma armoniosa de organización, sino que las variables extensión de tierras y mentalidades fueron elementos de análisis para llegar a la conclusión de líneas de lucha.

Nos parece que Lucy en un primer momento ha recreado un sistema de valores, símbolos y prácticas que la designaron como autoridad política del Movimiento. Nos remite a un consenso de elementos y categorías que definen tres niveles de análisis, por un lado, tierra, propietaria y productora en el plano económico. Por otro lado, inmigrante mujer, madre y esposa en un plano social. Y un tercer plano, religión, Dios y fe que ocupan un lugar de sacralidad.

El primer nivel es inherente a políticas económicas de una época, destino provocado por la autoridad central, ligado al proyecto liberal de la élite de los '80 que funcionó como "unificación e integración" a partir de políticas del Estado Argentino en donde la categoría inmigrante y el elemento tierra, en conjunto con las innovaciones y la tecnología, respondieron al modelo agroexportador junto a la oficialización de la religión católica que tiene como centro sagrado a Dios y la fe. Lo que entendemos como un sistema de "integración" y control social, herencia del sistema colonial anterior. En el plano de lo simbólico el dato "natural" de la mujer como madre reproductora está en estrecha relación con la tierra¹⁰⁸.

Sus problemas son económicos en donde la tierra llamada campo es el principal elemento de recurso económico pero a la vez de valor simbólico y en disputa que se convierte en un problema social por el control de valores económicos y sociales. Tales principios rigen la aprehensión conceptual de la realidad, agrupando y dividiendo los objetos de acuerdo a criterios de clasificación que responde a las condiciones generales de un grupo social (Bourdieu, 1991) mostrando el conflicto con el poder central.

En este sentido, una vez más estas prácticas sacan a la luz y resuelven el carácter no natural, no biológico del orden social y de la división entre sexos que quiebra con la visión androcéntrica que privilegia en todo momento el principio masculino.

Pero aunque lograron diferenciarse, continúan reforzando lugares asignados como:

"Somos simples mujeres que aportamos nuestra existencia y nuestro amor al campo. No pertenecemos a un partido político, no somos feministas. Nos hemos solidarizado con las mujeres endeudadas. Salimos de la cocina, nos sacamos el delantal y con las cacerolas, el

¹⁰⁸ La Fisiocracia.

rosario y cantando el himno, protestamos, y paramos los remates, para defender la familia y a nuestros hijos para que tengan para comer y estudiar”.

Otros discursos como:

“Las circunstancias nos alejan de las ollas, del cordel, de la plancha y del tarro de leche, para poder dedicarnos a defender nuestro derecho a la vida. Esto es un punto de partida, no el final, a partir de ahora empezamos a luchar todas juntas para solucionar nuestras necesidades...necesitamos seres pensantes, no adormecidos...primero la familia, después la empresa y por último el Estado. Somos hijas de inmigrantes que trabajaron la tierra y nosotras vamos a defenderla para nuestros hijos. El hombre no se anima a discutir, le da vergüenza, el hombre bajó los brazos, Mujeres Agropecuarias en Lucha surgió porque el hombre bajó los brazos, no da más, en cambio la mujer tiene fuerza.”

Nos permiten decir que la movilización de estas mujeres provocó una redistribución de poder, división del trabajo y conflictos consecuentes, porque para reivindicar la economía regional protestan desde un lugar “común” hacia el centro de valores tanto familiar, sistema de creencias y la totalidad de un estilo de vida”. (Píriz, Ringuet, Valerio, 1999).

Si bien, tener la tierra, llevar la bandera nacional, cantar el himno, orar el rosario, y tener una familia son también el poder para reivindicar, no dejamos de pensar en la paradoja que las categorías mujer, esposa y familia expresan la exclusión que pertenece al espacio privado de la mujer y provocan complejas tensiones.

Ya en ese entonces nuestra hipótesis de que si bien el Movimiento unía a diferentes mujeres de diferentes regiones, las diferencias de historia y sociocultural eran, fueron y lo siguen siendo¹⁰⁹, lo que nos permitió ver el conflicto interno.¹¹⁰

IV.6. Winifreda una comunidad política y una historia que legitima

El proceso de la historia regional le dio a Winifreda una distintividad, un aspecto aparentemente homogéneo, una integración vinculada a un conjunto de elementos estructurales, con planos de organización social en el conjunto de instituciones formales y sociales.

Winifreda como lo local de la región pampeana nos presenta la idea de un lugar “prodigioso” y de “progreso”. Winifreda representa la posibilidad para Lucy de comenzar un camino político junto con otras mujeres. Todos los elementos, conceptos y categorías que hemos descripto e

¹⁰⁹ Audiovideo “Los gritos del silencio”, Extracto Documental “Los gritos del silencio”. Realización: Norma Fernández betacam, 60 minutos. Cámara e iluminación: Enrique Páez. Editor off-line: Miguel Pintarelli. Editores on-line: Enrique y Nicolás Zalczman

¹¹⁰ Ver en el capítulo VI.

interpretado respecto de esta comunidad, nos permite afirmar que se trata de una comunidad política que trasluce toda la complejidad y una construcción económica y social que legitima una identidad de tipo social y una historia.

Cuando Bailey (1971) analiza poder y solidaridad, la relaciona con status, para dar cuenta de que si bien está hablando de una homogeneidad entre los miembros de una misma comunidad, “pero también existen maneras por las cuales los miembros de una comunidad pueden ser distintos entre sí”. (trad. 1971:8) El mensaje se entenderá cuando se conoce el status del que lo emite y del que recibe, para ello realiza un diagrama donde se observan las formas en que el status o modos de interacción varían a través de las dimensiones de poder y de solidaridad, en un esquema de cuestiones de rivalidad, confianza, tiranía y autoridad como formas de categorizar las interacciones políticas que causa movimientos en distintas direcciones complejas con posibilidad de cambio.

En el sentido que describimos e interpretamos a Winifreda en el punto IV.4, se piensa la comunidad política en términos de valores y en el espacio se materializan las relaciones sociales y cómo se refuerza la pertenencia.

Podríamos decir, que los elementos y las categorías utilizadas en la descripción de algunos actores sobre Winifreda se convierten en un patrimonio cultural que nos permite visualizar un modo de vida subjetivo que se caracteriza por el arraigo a la tierra, un pasado “mejor”: “el progreso”, en donde clasifican, aprecian, desean y sienten lo necesario. Esos elementos y categorías entraron en juego y tuvieron eficacia para una aparente unión e integración a lo central como un todo. Lo objetivo nos parece que estaría dado por la tierra para el trabajo, la subsistencia y el sector social rural de pequeños y medianos productores o chacareros (colonos), y lo subjetivo por la tierra prodigiosa y la campiña de ensoñación como el lugar deseado y sentido.

Winifreda, fue construida históricamente en una dicotomía cultural, donde los miembros de la comunidad tienen, influencia recíproca entre cultura subalterna y cultura hegemónica, pero que a la vez le dan circularidad, en tanto, que se identifican con colonia de inmigrantes o un pueblo rural. Muestra la dinámica de las fuerzas sociales en torno al complejo estructural la idea de la transmisión cultural y la persistencia de viejas estructuras.

Se pasa de una historia de acontecimientos a aspectos sociales en donde desaparece el personaje y aparece lo colectivo como actor histórico.

Podemos observar que en este poblado, la memoria colectiva, es una memoria fuerte y organizadora, que les permitió la reestructuración del grupo y de su propia identidad como grupo de chacareros que apelaron a la idea del grupo hegemónico de finales del siglo XIX, en legitimación de las ideas de "progreso y bienestar". Ellos se incluyeron en ese programa, a pesar de las relaciones de conflicto que tuvieron para adquirir las tierras y organizarse institucionalmente. Esa memoria de un tiempo lejano, funcionó más bien como lo asociativo y emocional: campos memorables compartidos que hace consenso una dialéctica entre el recuerdo y el olvido, lazo vivido en presente eterno. el sistema de disposiciones duraderas y transferibles (que funcionan) como principios generadores y organizadores de prácticas y representaciones que pueden estar objetivamente adaptadas a su fin sin suponer su búsqueda consciente de fines y el dominio expreso de las operaciones necesarias para alcanzarlos..." La pequeña comunidad a través de la memoria es de las formas prevalecientes y conspicuas en las que la humanidad se nos presenta.

Winifreda le otorga a Lucy un status que ella recibe y a su vez emite. para ello realiza un diagrama donde se ven las formas en que el status o modos de interacción varían a través de las dimensiones poder y solidaridad y aplica en este esquema cuestiones de rivalidad, confianza, tiranía y autoridad como formas de categorizar las interacciones políticas que causa movimientos en distintas direcciones complejas con posibilidad de cambio.

Winifreda le da sustento a Lucy para la construcción de un nuevo actor social y hacer la pequeña política, atravesada por disposiciones subjetivas y objetivas sentidas en las oportunidades de beneficio material y simbólico adquiridos y transmitidos en un momento histórico determinado.

Lucy comienza un camino en el cual se le adhieren otras mujeres en las mismas condiciones de endeudamiento o solamente por motivos de solidaridad. Creemos que es imprescindible tener en cuenta el lugar de Lucy, (el dónde) para comprender que no es en cualquier lugar que se produce el fenómeno de la protesta y la lucha social, que Lucy responde a un tipo de comunidad y que esa comunidad se convierte en comunidad política.

Capítulo V

Mujeres productoras para ¿la ayuda y la solidaridad?. El espacio doméstico politizado.

V.1 “Mujeres Simples” en el ámbito privado doméstico y sus unidades de producción, pasaron al ámbito público. V.2 Sus derechos y los del hombre sobre la tierra. V.3 De la cocina a la ciudadanía en el espacio público. V.4 La productividad de los pequeños y medianos productores endeudados en las diferentes regiones. V.5 Propietarias agropecuarias pauperizadas

V.1 “Mujeres Simples” en el ámbito privado doméstico (ayuda y solidaridad) y sus unidades de producción, pasaron al ámbito público

Como lo hemos interpretado en el capítulo IV, si bien estas mujeres se instalaron en posiciones de poder, con discursos y prácticas “paradójicas”, cuando afirman que no hacen política, que no pertenecen a un partido político, que no son feministas, etc., por un lado han originado un orden de prestigio, así como su dirigente Lucy, que se relaciona con un orden de poder dominante que distribuyó los roles dicotómicos, donde en lo central se encuentran valores y creencias que invaden la existencia de las personas de diferentes maneras (Shils E., 1996).

“Somos simples mujeres que aportamos nuestra existencia y nuestro amor a la familia y al campo, la tierra. Las circunstancias nos alejan de las ollas, del cordel, de la plancha y del tarro de leche, para poder dedicarnos a defender nuestro derecho a la vida, a nuestros hijos y nuestra tierra. Nos unió el mismo problema, o simplemente por solidaridad”¹¹¹.

A lo largo de nuestro trabajo, y a medida que nos vamos introduciendo más en el análisis en los diferentes planos, vamos observando los vestigios de un modelo conservador, donde el significado de mujer o femenino se liga con la simpleza, el amor, el cuidado familiar, lo doméstico, que la llevan a un plano privado de sumisión, y que ellas reproducen en forma natural. Aunque ponemos en duda, y decimos que quizás puede ser un mecanismo lógico de no confrontación directa en un principio, son estrategias para no preocupar y afirmar a sus maridos, el argumento de que ellas siguen siendo esas “mujeres simples” y que no son peligrosas, siguen siendo madres, donde la maternidad es algo sacralizado y como sinónimo de identidad femenina. En el capítulo VI veremos que estas mujeres, en los escenarios de remate judicial de tierras, subvierten ese orden, acción que para el género masculino es “(...)la ruina para las comunidades” (Amelia, Valcárcel, 2004:2).

Acerca del tema de género, a partir de diferentes situaciones, nos mostrará las fronteras de exclusión e inclusión, trazadas de diferentes maneras a lo largo del tiempo.

¹¹¹ Documento anexo nº 6. “Testimonio de amor a la tierra y la familia”. Periódico de ASUSERFI:

Las expresiones de solidaridad, o de ayuda o también se dice de acompañamiento, son conceptos o prácticas muy ligados a lo femenino: “Lo femenino dicho en general es una estrategia de la naturaleza para reproducir el ser. En verdad llamamos femenino, a causa de una tergiversación espiritualista, a lo que en términos propios hay que llamar “la hembra”. (...) La naturaleza es en sí misma consciente e inconsciente de sí misma” (2004: 2). Cervantes Magallón expresa “en última instancia las mujeres son consideradas como ‘sujetos de apoyo’”. (1988:413), lo cual vemos como un menosprecio que se explica en general por la desvalorización social de la mujer, en términos de relaciones sociales de desigualdad que las incluyen en el ámbito doméstico y las excluyen del público. En perspectivas de análisis más amplias, la categoría debe aludir a un conjunto complejo de relaciones y procesos donde es preciso pensar en el rescate de las experiencias y prácticas en la participación política, lo cual nos permite una nueva interpretación de la política (Thompson, 1979), de las relaciones de poder, las interrelaciones fundadas sobre las diferencias (Scout, 1988). Entonces, el acompañamiento o el sentido de solidaridad toma una práctica de compromiso con los procesos de cambio, en donde éstos y otros actores se ven implicados y desmitifica los términos.

"Vivís indignada, por todas las injusticias que hay, porque si bien a mí me pararon un remate, yo estoy tratando de solucionar eso, no soy la única, no somos los únicos. La cantidad de pequeños y medianos productores que se van a quedar sin sus tierras. Yo lo que le decía a una compañera: bueno mirá a mí me rematan una chacra y bueno, no la podemos parar, bueno, mala suerte; pero yo voy a seguir, voy a seguir luchando por todos, yo pienso que si estuviésemos todos unidos no pasarían esas cosas. Porque tendríamos fuerza. Me siento muy contenta de estar unidas a otras mujeres, que están en igual o peor situación que la mía. Y si podemos dar o hacer algo por alguien, bueno nos unimos y ahí estamos".-(Lucy)

En el país imperaba el panorama de crisis y la cierta incapacidad del Estado para planificar y proyectar un desarrollo, en relación con políticas no redistributivas y una mayor sensibilidad social, sobre todo hacia los sectores más pobres y en estado de riesgo. Estas mujeres ponen al descubierto una grave situación, que tuvo una repercusión en las familias y la mujer que hizo que estas mujeres mostraran un poder en términos de dominación y crisis y nos convoca a lo que algunos autores denominan “empoderamiento”, como “(...) ‘poder para’ , y que éste se logra aumentando la capacidad de una persona de cuestionar y resistirse al ‘poder sobre. (...)”. En el contexto de la definición convencional, el empoderamiento debe consistir en introducir dentro del proceso de la toma de decisiones a las personas que se encuentran fuera del mismo. Ello pone un fuerte énfasis en el acceso a las estructuras políticas a los procesos formalizados de las tomas

de decisiones y, en el ámbito económico, en el acceso a los mercados y a los ingresos que les permite participar en la toma de decisiones económicas". (Jo Rowlands, 1997:2).

También da cuenta de las oportunidades, a pesar de los límites impuestos por el Estado. Ellas tomaron conciencia de sus propios intereses y de cómo estos se relacionan con otros. Ser consideradas de ayuda o de solidaridad les sirvió para actuar a un nivel de cooperación y tratar de salvar sus tierras, recurso de producción agraria. Pasaron del conocimiento a la acción, comprendiendo una cuestión común, y luchar para eliminar situaciones injustas de desigualdad, proceso que las llevó a organizarse de manera autónoma, hacer valer sus derechos, tomar decisiones, cuestionar y tratar de salir del estado de subordinación.

En el concepto de empoderamiento la autora Batliwala (1983) focaliza su atención en el Desarrollo Rural Integrado (DRI), donde las mujeres hacen intervenciones económicas, toma de conciencia y se organizan, si bien es importante su trabajo, las actividades económicas no debe ser exclusivo de análisis.

En definición de "mujeres simples", nos parece también como una necesidad de alejarse de aquéllas que sí están participando en política¹¹², como a la complejidad en el carácter de género, ligado a la predominancia de la categoría "chacarero", que tiene una forma de organizar la producción y un estilo de vida, que para ellas es muy importante para la reproducción del grupo familiar, pero que se encuentra en estado de riesgo. Además, creemos que sentirse "mujeres simples" conlleva toda una expresión estructural, en relación a las categorías mujeres propietarias o arrendatarias de tierras, nos permite decir que están redefiniendo políticas de igualdad, y exponiendo, de algún modo, las interacciones de varones y mujeres en el espacio privado (Miguel Alvarez, Ana, 2004).

V.2 Sus derechos y las del hombre sobre la tierra

El objetivo es mostrar que si bien están hablando de un sector específico de producción: "farmers" y sus respectivas deudas, sus reclamos caracterizan la relación, por un lado, entre mujeres y gobierno, y por otro entre varones y mujeres, podríamos decir un empoderamiento, que se antepone al mundo político y al mundo masculino, donde vemos plenamente las relaciones sociales desarrolladas por mujeres vinculadas a una actividad específica, marca una cuestión de género a nivel subyacente (o no) por parte de ellas y define la naturaleza del movimiento.

¹¹² "Que no hacemos política", "Que no desestabilizamos" "Que no pedimos leyes especiales que nos privilegien". "Que no solicitamos reintegros ni cambios preferenciales" "Y que nuestra protesta jamás perturbará el trabajo ni la seguridad de la comunidad".

Ellas estuvieron destinadas a otro rol, pero al ver a su familia y a sus maridos en situación de crisis moral y en riesgo de perder sus tierras, salieron al espacio público, en una combinación de elementos privados domésticos y elementos pertenecientes al público y político.

Los roles sociales y la división del trabajo se constituyen en una imposición practicada en diferentes culturas, de allí que la diferenciación masculina y femenina, precisa de una construcción social y cultural de los modelos de manera funcional con actitudes y comportamientos que atañen a cada uno. La propiedad privada, como elemento de opresión femenina, hace que la mujer rural esté subordinada al hombre en la vida familiar. En esta doble subordinación, tanto a nivel pública como privada, es donde también hemos puesto atención. Las mujeres del Movimiento, plantean la importancia de su trabajo productivo, lo cual de alguna manera desdibuja su subordinación, en cuanto a la participación de su fuerza de trabajo en la productividad y la tierra como propiedad masculina y femenina.

Lucy al igual que el resto de las mujeres agrarias reclaman y protegen la propiedad como derecho: *“Bueno, que no se siga regalando más, que la tierra sea para el productor, y no para los nuevos propietarios que no sabemos quiénes son. Y para que la gente quede en el campo. Para que el pueblo tenga vida. Al sacar los pequeños y medianos productores, está muerto todo el pueblo. Ya no queda... y eso es lo que ha aprendido toda la sociedad. Yo creo que cuando nosotras nacimos, no nos comprendían.*

Y ahora sí. Ahora el comerciante, el fabricante todo te entiende”.

A nuestro entender, los momentos de dislocación son recursos para constituir nuevos roles y defender la tierra, no solamente como elemento simbólico de producción y reproducción familiar, sino también lo que están queriendo decir, es que ellas, tanto como sus maridos son propietarias y trabajadoras de la tierra:

Lucy expresa: *“Bueno, tuve que ir a defender lo que era de la familia. Y por ende depender también de lo de otra gente, que estaban en la misma situación que yo.*

Y bueno me dijeron por ser la primera, cerca del año '95 soy la presidenta nacional.

Creo que llevo más de cuatrocientos mil kilómetros caminados en el país. Se lo que pasa en cada región. La situación que se vive es igual. Del sur al norte está todo desbastado. No sé cuál es el objetivo, bueno sí, el objetivo era quedarse... estaba todo privatizado, pero el último era quedarse con nuestras tierras. Yo digo que es la soberanía argentina. Y bueno, los objetivos nuestros son claros. Nosotros no hacemos

concesiones individuales sino luchamos por todos. Nadie de las cabezas se ha vendido, si bien han querido ser compradas, pero ninguna. que no se siga regalando más, que la tierra sea para

el productor, y no para los nuevos propietarios que no sabemos quiénes son. Si el campo no anda, no anda nada en éste país. Éste país es agrícola ganadero.”

Como hemos visto los modelos conservadores o denominados patriarcal o llanamente “machista”, colocaron en un lugar predeterminado a las esposas de los propietarios, relacional a la cuestión de género, propiedad y empoderamiento: tierra, Estado y mercado, problema que no solamente atañe a las mujeres agropecuarias de la Argentina, sino también de América Latina. Nuestra investigación, nos va develando un proceso que tiene raíces a principios del siglo XIX, desde mecanismos legales, institucionales, culturales y estructurales que excluyeron a las mujeres que son o no propietarias de la tierra y que la trabajan, en el sentido del control sobre la tierra. Es importante ver cómo las mujeres de nuestro estudio presentan reclamos sobre los derechos a la tierra, tanto a sus maridos como al Estado, en un contexto que algunas autoras denominan las contrarreformas neoliberales, en relación a la etapa de reestructuración del sector agrícola, que implicó nuevos marcos legales y dan cuenta acerca de los estudios agrarios, sobre género y desarrollo hacia una construcción de la ciudadanía de las mujeres. Situación que se propone mostrar “(...) la brecha entre igualdad formal e igualdad real, que también podríamos denominar igualdad de derechos y desigualdad de oportunidades para las mujeres campesinas en el neoliberalismo.” (Deere Carmen y León Magdalena, 2000: 317). Y por lado, reflexionar la relevancia de la propiedad para comprender procesos de empoderamiento: “(...) la relación entre bienes materiales y poder de negociación, entre derechos económicos y sociales y la necesidad del reconocimiento de la diferencia” (2000:317)

Retomamos una cita de Lucy, del capítulo IV.2.2

“Algunos productores se han muerto del corazón, otros han tenido enfermedades, se han dado muchos casos de adicción al alcohol y suicidios. Los hombres han bajado los brazos y por eso nosotras salimos a luchar, para defender nuestra tierra y familia. El hombre es más orgulloso, no reconoce las deudas. A mí me da vergüenza hablar de plata, porque yo no la malgasté. Ya no vamos a poder hacer estudiar a nuestros hijos, ni dejarles las tierras que heredamos de nuestros antepasados”.

Las cuestiones de enfermedad, bajada de brazos, el orgullo, las interpretamos como actitudes de pérdida del control, en cuanto a lo que se denomina “macho proveedor” y “organizador del trabajo y la producción para la reproducción de la vida familiar”, pertenecientes a un paradigma de distribución de funciones de los miembros de la familia, en perspectiva lineal. Estos hombres se vieron afectados sin pensar en realidad que: “Esto implica fundamentalmente una visión del poder no solo como subordinación sino como un potencial transformador”. (Deere Carmen y León Magdalena 2000:318), para las mujeres, que está estrechamente ligado a la tierra como

propiedad, como estrategia para una mayor participación y toma de decisiones en la familia, la comunidad y por lo tanto alcanzar una ciudadanía más amplia, con mayores niveles de autonomía y de bienestar para ellas y sus hijos. Los procesos reivindicatorios, sobre la base del empoderamiento de las mujeres pone sobre el tapete tensiones estructurales, donde se entrecruzan elementos y factores culturales, económicos, políticos y sociales. Además de ser acciones transformadoras, son capacidades atribuidas a sus experiencias, donde memoria e identidad se comparecen, y la memoria monolítica uniforme es reemplazada por otra para definir la realidad social.

Las experiencias abrieron las relaciones, los valores morales y sus códigos de conducta, y las llevaron a participar en política. Como hemos abordamos en el capítulo III, esta participación femenina dio lugar a una nueva interpretación de la política, a partir de los estudios sobre la racionalidad de las acciones colectivas y de las prácticas culturales. La acción de estas mujeres particulares nos permite decir que ellas abrieron un campo político diferente en el espacio rural. Enfatizamos el carácter histórico-social, en el análisis político-cultural que rescata la acción, las palabras y sus estrategias de lucha y resistencia. También se trata de un abordaje por inclusión, en la problemática de género como un hecho de la historia, junto al análisis de clase, de la práctica discursiva y de las relaciones de poder. Un elemento constitutivo de relaciones sociales fundadas sobre las diferencias percibidas entre los sexos y género, una forma de dar significado a las relaciones de poder.

V.3 De la cocina a la ciudadanía en el espacio público

Para nosotros, la “cocina” es un rasgo indicial, que conduce al acondicionamiento de fórmulas estereotipadas que remiten a una función simbólica y a la cotidianeidad enlazada en la representación de la vida familiar; además como objeto de polémica¹¹³, que la ubica en los procesos de toma de decisiones, no en un lugar de absoluta armonía, si bien ellas manifestaron que estaban en “*un frasco*”. Este término en el lenguaje, nos permite analizar las interrelaciones, donde visualizamos relaciones jerárquicas y desiguales de poder. Es decir, si bien emergen de un lugar “doméstico de familia trabajadora y productora”, ese espacio se encuentra politizado y deja entrever que la “cocina” es un lugar de pertenencia, pero también es un lugar de ciudadanas que pueden “despertar” a los hombres de su letargo, en referencia a “*brazos caídos*” y a toda una

¹¹³ “Salimos de la cocina, nos sacamos el delantal y con las cacerolas; el rosario y cantando el himno, protestamos, y paramos los remates”. “Esto es un punto de partida, no el final, a partir de ahora empezamos a luchar todas juntas para solucionar nuestras necesidades...necesitamos seres pensantes, no adormecidos...primero la familia, después la empresa y por último el Estado”

sociedad¹¹⁴. Es menester aclarar que este proceso no es lineal e induce a afirmar que “la ciudadanía” no es una panacea para cambios positivos (Shamim Meer, 2004). Por lo dicho, si bien la ciudadanía conoce un lenguaje de derechos y participación en relaciones de igualdad, este debe ser visualizado con un sentido crítico en tanto que la práctica nos muestra que algunas personas importan más que otras.

“Ser mujer, a lo mejor que cuando vamos a negociar, digo negociar, a reclamar ante las autoridades, es distinto que cuando van los hombres, porque creo los hombres se ponen mal, los vemos mal, muchos hasta tiemblan. Y ser mujer y salir a la calle es difícil, porque mucho la sociedad te... dice “las locas”. De hecho estar fuera de la casa y andar digamos en la calle, a nuestra edad, muchos no nos ven bien. En principio lo llamaban a mi marido y le decían que nosotras “andábamos de locas con las autoridades”, de locas en Buenos Aires desvirtuando todo ¿viste? nosotras movilizamos a los hombres y vieron que no éramos unas locas, sino que éramos madres y esposas bien constituidas y les demostramos que podemos estar a la par de ellos”. (Lucy).

Como expresamos, los reclamos y demandas de la mujer por sus derechos políticos y económicos no es un fenómeno nuevo, pero sí podemos afirmar que hay nuevas formas de considerar la política, o nuevas formas de relacionar “lo privado” y “lo público”; “lo social” y “lo político”, de todos modos seguimos observando las dificultades por las cuales las mujeres deben pasar o enfrentar.

“Tuvimos que pasar por una prueba”. (Cristina de Olavarría)

No es para menos que ante el descalificativo “locas” entre otros, deben responder: *“madres y esposas bien constituidas”*. Los lenguajes conceptuales emplean la diferenciación significativa, en análisis de género que nos permite codificar el significado que las culturas le dan a la diferencia de sexos, además de comprender las complejas conexiones entre las diferentes formas de interacción social.

Cristina además agregó:

“mis compañeros ruralistas me dijeron: pensar que nosotros estábamos convencidos de que vos y las otras estaban locas, si en ese momento les hubiésemos hecho caso, hoy no estaríamos en el medio de este conflicto. Bueno les contesto yo, esto me confirma, que mi vocación de lucha fundamentalmente es la militancia social que venimos haciendo con mis compañeras del movimiento” (12/06/08).

¹¹⁴ *“Nosotras movilizamos a los hombres y vieron que no éramos unas locas. Sino que éramos madres y esposas bien constituidas y les demostramos que podemos estar a la par de ellos. Tuvimos que pasar por una prueba.”*

Muchos trabajos abordados desde la teoría democrática se han enfrentado ante la paradoja donde la construcción de lo femenino se logre a partir de la negación o la descalificación. Podemos decir que otra vez estamos ante el problema que las mujeres están para “la ayuda” o son complemento del sexo masculino, esto es un falso universalismo y encubre los mecanismos de exclusión de las mujeres. En términos de Laclau (1993), entre la relación no hay una completud entre representantes y representados/as, porque si no fuera así, no habría posibilidad de márgenes de subjetividad. Otro problema es la relación entre representación y participación (Laclau y Mouffe, 1987), creemos que la representación supone una relación entre sujetos racionales, libres e iguales, es decir, que tengan capacidad de acción y discurso en el sentido de participar en los espacios públicos, donde se distingue el qué del quién, teniendo en cuenta que el discurso y la acción, son capacidades reveladoras “entre”. Destacando a Scout () el lenguaje es un elemento más de análisis, que promueve la creación de significados y forma parte de lo representativo.

Para Archenti “La representación no se limita a ‘un estar’, ‘un comparecer’ o ‘un mostrarse’, es un accionar, una actividad donde están implicados los intereses de los representados.” (1994:19), a lo que agregamos que en la actualidad lo que está en crisis es una forma específica de la democracia representativa e implica dar cuenta de la articulación entre el Estado y sociedad civil. Decimos que estas formas de ciudadanía y de representación nos muestran que la política tradicional ha dejado de ser generadora de proyectos colectivos incluyentes, lo cual ofrece la posibilidad de construir nuevas identidades sociales y políticas para hacer frente, tanto al ámbito privado doméstico (como en nuestro caso de estudio) como al público (gobierno, políticos, gremios).

Las condiciones de ciudadanía social han ido teniendo un deterioro -como lo hemos expresado en el capítulo III- y en las denuncias, demandas y reivindicaciones del MML -en el capítulo IV- referidas al cambio de orientación en las políticas públicas, recesión económica, altas tasas de desempleo, endeudamientos, aumento de la pobreza, caída del bienestar, decadencia moral, el descrédito al sistema político y sus funcionarios; todas son cuestiones tangibles provocadas por el modelo neoliberal. Esa problemática atraviesa la práctica de ciudadanía y podemos decir que los espacios públicos y privados conformaron un nuevo “paisaje” o espacios sociopolíticos que incluye otros elementos, algunos nuevos y otros no tanto, puestos en escena por actores sociales que generaron un antagonismo explícito, en el caso de confrontación con el poder político y económico y de una manera subyacente o implícita, a los hombres del espacio doméstico. En esa construcción de nuevos espacios de identidad, estas mujeres -como otros actores- según lo abordamos en el capítulo IX, han interpelado el “contrato” de los ciudadanos, en un campo de

oportunidades que hace una ruptura y a la vez una apertura hacia una sutura del campo social y político. En el campo de la protesta hay otra dimensión acerca del concepto de ciudadanía. En realidad, las prácticas cambiaron y los reclamos recuerdan que el “hombre” creía en que las cosas eran posibles, como también la convivencia social y ciudadana: la justicia social universal. Hoy hay decepción social ante las marcadas desigualdades económicas, sociales y políticas que configuraron una cultura fragmentada con la pérdida de la centralidad del Estado.

V.4 Propietarias agropecuarias pauperizadas

Es indiscutible la postura teórica que la Argentina presenta una cuestión agraria y no una cuestión de campesinado, ante criterios epistemológicos de rigor científico tenidos en cuenta a la hora de definir la tipología de los productores o trabajadores rurales en sus diferentes contextos. Pero sí podemos advertir, desde los datos e indicadores de nuestra investigación y haber tenido en cuenta otros casos de movimientos rurales de otras regiones (capítulo IX), que hay una continuidad respecto a que los pequeños productores están en situación de riesgo, y a punto de constituirse (o ya lo están) en un sector muy cercano al denominado campesino, y una vez más ponemos en forma de reflexión, ante la inexistencia de “campesinos” en la Pampa Húmeda, o como la denominamos “propietarias pauperizadas”¹¹⁵. La siguiente cita de Lucy, en situación de angustia y dolor nos pone a pensar que cuando los sujetos sociales en la búsqueda de la verdad, la equidad, calidad de vida, etc., refleja experiencias que manifiestan las crudas relaciones de desigualdad tal como caso de los desocupados, ex combatientes, por citar algunos de los actores que deben buscar estrategias para continuar la lucha y que no tienen financiamiento de ningún tipo de organismo público o privado, o de partidos políticos :

“No tenemos recursos. Fijate los otros días, cuando fuimos a Buenos Aires, todo lo hacemos con cinco pesos, el pasaje que lo conseguimos de algún diputado, hay uno pocos que nos da, como unas monjas servidoras, ellas nos dan hospedaje y comida. Pero sabes lo que caminamos Buenos Aires. Tomamos taxi, pero todo el tiempo no lo podemos hacer. Caminamos y caminamos, llegamos con llagas entre las piernas, yo que soy gorda más, duele, dolor y dolor tenemos, más impotencia. No es fácil... estas cosas, no están escritas en algún lado.

¹¹⁵ Durante mi trabajo de campo en enero del 2008, en la zona frutícola neuquina y rionegrina tuve la oportunidad de observar en forma participativa de nueve piquetes, llevados a cabo por pequeños productores y peones rurales de Río Negro. A lo largo de todo ese camino de piquetes observé la diferencia bien marcada de la parte empobrecida y devastada de Río Negro en oposición a la totalmente tecnificada y en proceso de producción en escala de la provincia de Neuquén. Esto nos habla de dos paisajes contrastantes, uno que corresponde a productores que no tienen acceso a capital para tecnificar, producir y competir y, el otro que responde a grandes capitales nacionales y extranjeros.

A veces por ejemplo, que te descomponés y bueno vamos a la cámara de diputados, pedimos un café y le echamos azúcar”.

En una nota periodística ante un título inminente: “Una historia de lucha a brazo partido”, ella dijo:

“Para esta mujer, a quien el sacrificio de estos cuatro años, le significó más pobreza y una diabetes galopante, que no sé si me dejará vivir para ver terminada esta obra”¹¹⁶

En esa misma nota ellas una vez más se diferencian del sector del poder agrario, como por ejemplo el que representa la Sociedad Rural; Lucy dice:

“Les tocó ahora, con la presión tributaria, y se acuerdan de los pequeños productores. No me gusta hacer una protesta junto con ellos, porque siempre nos dejaron solas”.

Estas mujeres muestran en forma secuencial, la diversidad de situaciones y la heterogeneidad de las poblaciones, como condicionantes de la situación de los pequeños y medianos productores rurales.

En el desarrollo histórico del capítulo II podemos percibir las propuestas ideológicas de los organismos financieros internacionales y el perfil de los gobiernos nacionales y de la región, en un conflictivo proceso de desarrollo y movilización social. Si bien en otros momentos históricos el Estado fue organizado a través de una planificación y existió un estímulo a la modernización y la industrialización. En realidad en los años '60 y '70 la cuestión social se desplazó hacia la satisfacción de necesidades básicas, los trabajadores y los pequeños y medianos productores a quienes también consideramos como trabajadores, son desplazados por el consumidor, y solamente hubo programas paliativos.

“La situación que se vive es igual del sur al norte está todo desbastado. No sé cuál es el objetivo, bueno, sí, el objetivo era quedarse... estaba todo privatizado, pero el último era quedarse con nuestras tierras. Yo digo que es la soberanía argentina. Y bueno, los objetivos nuestros son claros. Nosotros no hacemos concesiones individuales sino luchamos por todos. Nadie de las cabezas se ha vendido, si bien han querido ser compradas, pero ninguna lo hicimos” (Lucy).

Observamos a través de las denuncias del MML, que una cantidad significativa de pequeños y medianos productores estuvieron en estado de endeudamiento y con el gran riesgo de perder sus tierras. Si bien, en su mayoría lograron recuperarlas, ellas dijeron que son propietarias pauperizadas, expresión que nos llevó a preguntar por qué se consideraban así, en su mayoría han contestado:

¹¹⁶ Documento anexo n° 7. Diario la Nación: Una historia de lucha a brazo partido”. 17/04/1999.

“Pero yo insisto que el problema acá es la rentabilidad del campo. Porque tener una deuda de ese tenor para un campo no sería una gran cosa, si los precios estuvieran acordes”.

Las participantes del sur del país también manifiestan:

“hacemos un sacrificio grande y lo que nosotros no queremos es que se pierda, aunque esto no es rentable, no te rinde lo que vos invertís. Pero nosotros no queremos que se pierda la fruticultura, que desaparezca el pequeño productor. Ese es nuestro lema. Hay muchos pequeños productores que han bajado los brazos, porque no tienen la energía, porque no tienen alguien que los empuje. Que están cansados, porque se han metido en el banco y tienen miedo de meterse a producir”

En un plano de competitividad y productividad, mantener su producción y salir a competir y darle continuidad a la producción de estilo familiar, es un desafío, por falta de políticas de desarrollo agrario. Esta cuestión llevó a una gran cantidad de productores, a arrendar sus tierras a grandes productores o a pools de siembra para la sojización¹¹⁷, en algunas regiones. Cuando a determinados productores, sobretodo de la región pampeana, se les preguntaba ¿que les interesa más, que cuiden sus tierras o que se les pague bien?, contestaban:

“que nos paguen bien”

“muchos productores para salirse de sus deudas entraron en la sojización, cosa que no estamos de acuerdo, porque otra vez nos mintieron, que había que modernizarse como el resto del mundo. (Cristina, Olavarría, 2008).

Los núcleos de poder deciden qué, cómo, y cuándo producir, entonces les restaron autonomía a los pequeños productores agricultores.

Si observamos a las regiones del Valle del Río Negro, Formosa, Chaco, Misiones, Tucumán y Santiago del Estero, entre otras, podemos decir que estamos ante un problema de un nuevo productor, del tipo campesino, que no llega:

“a mandar a sus hijos a que sigan la escuela secundaria, porque esos hijos tienen que trabajar en su parcela o deben salir a vender su fuerza de trabajo” (Cristina Sabattini, presidenta del MML, de Olavarría, 2008).

“Jamás nos paramos en una vidriera en Buenos Aires, o una casa de comidas, y luchando y luchando por todo. Y a veces con el desprecio que te mira el funcionario que está de turno, porque se creen dueño y señor. De todo pero que te hacen llorar. Vino un funcionario del Banco Nación, una pinta de señorito, y nos dice que nosotras no trabajábamos, que las mujeres

¹¹⁷ Los pools de siembra, fondos de inversión, fideicomiso, son agentes que están en el agronegocio, y antes aportaban a la renta financiera, ahora colocan su dinero en el campo. Son grandes sectores financieros los que operan. Los grandes fondos de inversión proveen capital para el modelo sojero, se metieron en toda la sociedad.

qué van a trabajar!! Y le digo, había mujeres de Río Negro, de Mendoza, que trabajaban en una chacra, que sacan la fruta, carpir todo eso. Y le digo ponga las manos adelante y ponemos las nuestras, mire las manos, y vea si eso no es trabajo, mire las suyas; le dio una vergüenza que no sabía donde ponerse. Ese día lo hicimos llorar casi a ese funcionario. Todas esas cosas, a veces llegar y por ejemplo con las de Formosa que llegaron tarde se les rompió el auto, teníamos que estar con Bauzá, y nos dijeron que a tal hora nos iban a dar audiencia, viste cómo son a rajatabla, no llegás en 5 minutos, chau te fuiste, no entrás más, entonces qué vamos a hacer nosotras las de La Pampa nada más, y faltaban las otras personas de Formosa que iban a ir y que tenían un problema gravísimo, tenían todas las pautas de remate. Y no nos encontramos y empezamos a caminar a caminar, llegamos y nos sentamos en un barcito a tomar una coca. A los 15 minutos llegan ellas y se bajan en Buenos Aires, y pudimos lograr la entrevista. Pero cosas inéditas nos han pasado en todo el camino, mirá, a lo largo del todo el camino, con sacrificio, con la fe yo digo que llegamos.

Esta lucha debe ser lo inédito, nosotras estamos escribiendo lo inédito. Si por ejemplo cuando llegamos a la embajada, de la Comunidad Europea donde tuvimos la audiencia, nos recibe el embajador, él no podía creer y nos decía, que luchemos por 2 0 3 animales, pero nosotros teníamos jaulas de animales. Pero ustedes tienen 200 hectáreas 300, y tienen y venden jaulas, y venden tanto cereal y ¿están fundidos? "(Lucy).

Las mujeres del MML en la búsqueda de la verdad, la equidad, una mejor calidad de vida, etc. muestran una realidad de una continuidad histórica signada por los hechos del predominio del capitalismo monopolista, la consolidación de los grupos de poder que modula los rasgos característicos del mundo contemporáneo. Y el trasfondo de toda la historia política agraria de la Argentina. Además en el tema del excedente, la forma en que ese excedente va a parar a pocas manos en un proceso de exclusión/inclusión en los planos de producción y reproducción y no a las del productor directo.

Ellas hacen sentir con intensidad la continuidad de la crisis y en el acto de organizarse en forma autónoma, el hecho de no tener financiamiento ni un lugar legitimado desde el poder político, ponen a la luz la no autonomía para decidir sus propios destinos y la falta de programas de desarrollo distributivos. Solamente siguen caminando y luchando con la solidaridad de otros sujetos sociales.

Capítulo VI

El Movimiento de Mujeres Agropecuarias en Lucha reconocido como tal y su proceso y definición como actor social identitario

VI.1 Reclamos, demandas y reivindicaciones. VI.2 Un escenario de definición: los remates. VI.2.1 Repertorios y estrategias de oportunidades. VI.2.2 La subversión a la Ley: debate entre lo legal y lo ilegal. VI.3 La trascendencia regional, nacional e internacional: una identidad. El reconocimiento de otras organizaciones. VI.4. Sus logros y el no reconocimiento del Poder Público. VI.5 La mirada del resto de la sociedad: ellas y los otros.

VI.1 Reclamos, demandas y reivindicaciones

Nos parece de suma importancia corroborar los reclamos, las demandas y las reivindicaciones del MML, teniendo en cuenta que son datos económicos y socioculturales, que podemos utilizar en forma comparativa, tanto a nivel histórico como a nivel de otros movimientos sociales, y de suma importancia, también que estas autodenominadas *"mujeres simples"*, mostraran la realidad de una crisis, económica, política, social y moral.

La expresión de una mujer del Movimiento, radicada en Pellegrini (Bs.As.) en las Jornadas de la Mesa Agropecuaria en Olavarría (14/09/96)¹¹⁸:

"hay falta de políticas de desarrollo regional, la corrupción y la ineptitud administrativa".

Lucy, dijo que:

- *"sin saber lo que era un petitorio"¹¹⁹, escribimos uno"*.

Se presenta este petitorio con las siguientes demandas, a nivel nacional¹²⁰:

- a) suspender los embargos y las ejecuciones
- b) aceleración de los sistemas de financiación
- c) refinanciación de las deudas con un plazo de 20 años
- d) nuevos créditos para la producción con un plazo de 10 años
- e) rehabilitación de las cuentas corrientes
- f) disminución de la carga tributaria
- g) ley antimonopolio

¹¹⁸ Píriz, Ringuet y Valerio (1999: 24)

¹¹⁹ Documento anexo n° 8. Petitorio realizado 21/09/1995 en una Asamblea Nacional del MML.

¹²⁰ Píriz, Ringuet y Valerio (1999:91)

- h) mayor presencia del poder judicial y legislativo en la problemática rural y barreras arancelarias
- i) emergencia climática
- j) elaboración de políticas regionales
- k) políticas nacionales
- l) que la obra social ISSARA sea útil¹²¹
- m) créditos blandos
- n) evitar la mal venta de los bienes
- o) eliminar el IVA y los porcentajes

La agenda del MML además incorporó diversos temas como: reforma impositiva, regalías por la reproducción de semillas, contaminación de campos por derrames de empresas petroleras, legislación para resguardo del medio ambiente y los recursos naturales, costo del canon de riesgo y de los peajes, reforma de la ley de emergencia provincial, salvataje de las economías regionales, implementación de planes de reconversión para los productores elaborados por organismos técnicos nacionales y promoción de ferias para el trueque de bienes entre productores de distintas regiones, entre otros¹²².

“Que la gente quede con el campo. Que la gente vuelva a trabajar, que no se le quiten, que no se le arrebaten, tenemos que tener políticas agropecuarias, tenemos que tener el precio mínimo sostén, que no lo tenemos cuando sembramos. Tenemos que tener créditos accesibles, tenemos que tener unas tasas de intereses a nivel internacional, subsidios para las partes que hay inundaciones y para las que se queman no hay nada, estamos totalmente desprotegidos.

Pedimos el recálculo de la deuda, la baja de las tasas, el precio mínimo sostén para nuestros productos. Y después auxilio para los productores, para cuando hay inclemencia del tiempo o cuando hay las inundaciones, incendios, no hay nada, digamos; que la nación tiene que tener un porcentaje del presupuesto nacional para cuando llega todo esto. A la gente la dejan a la deriva. Si bien lo cobran en el primer momento, pero después se olvidan. Estamos en contra del poder económico. Ellos no hacen concesiones. De hecho cuando vamos a reclamar, cualquier mujer que tiene un problema y dice que pertenece al movimiento, ya les están dando. Están tratando

¹²¹ Documento anexo n° 9. ISSARA la tradicional obra social de los empleados rurales, fue disuelta por un decreto (492/95). Revista Súper Campo: “La salud en el campo”.

¹²² Cf. La Arena, 22.09.95; 10.05.96; 16.03., 09.09., 15.10.97; 17 y 18.01.98; 03.03.99.

no con cualquiera. Nosotras vamos a seguir hasta las últimas consecuencias. Estamos investigando. Ahora hemos pedido las mujeres en el Congreso de la Nación, cuando se estaba elaborando el presupuesto nacional, fuimos invitadas todos los movimientos sociales. Y yo exigí, los 3 minutos que me dieron; yo pedí que se investigue a partir del año 91. Ya hace 12 años que no se ha hecho un censo nacional agropecuario. ¿A nombre de quién están los campos? Que se dé nombre y apellido y que sea investigado por la DGI. Pregunten de dónde salieron los capitales ¿no? Contra todos los 30 mil productores pequeños que iban a desaparecer, desaparecíamos, qué alguien los tiene, queremos saber ¿quién los tiene? ”. (Lucy).

En el año 1996, en Olavarría se realizó la reunión de la Asamblea de productores en el predio de la Sociedad Rural, convocada por la Mesa Agropecuaria Municipal, reunión que llevó a escribir propuestas de la Comisión de Política Agropecuaria,¹²³ las propuestas de la Comisión de Impuestos:

“Ante todas las falencias y el objetivo meramente fiscalista que persigue nuestro sistema impositivo actual, esta comisión propone la unificación de los impuestos en un gravamen único sobre los consumos, con tasas lógicas, que sea descontable del impuesto a las ganancias final que se determine en el período, permitiéndose la total deducibilidad de los gastos, lo que contribuiría a combatir evasión.” (Comisión de Impuestos, 14/09/1996: 2)¹²⁴.

En ese mismo día el MML realiza las conclusiones del taller de Política Bancaria (1996:4). Con este documento tenemos la invitación que dice: “La revolución productiva de pie en Olavarría”.

*“Todos juntos reflexionemos la problemática del campo ”.*¹²⁵

Ese panfleto de invitación nos llamó la atención en cuanto a la expresión: “la revolución productiva”, cuestión que hemos preguntado “por qué” el motivo de convocar sobre la base de una expresión netamente menemista, que junto con el “salariazó”, formaba parte de un conjunto de reformas de mercado que transformó de raíz la estructura económica y social argentina, medidas que poco tenían que ver con las tradicionales políticas industrialistas y benefactoras, que caracterizaron al peronismo. Como lo hemos visto en el capítulo II, inició un programa de reducción del Estado, que ya venía implementando desde mediados de la década de los setenta, en alianzas con el poder económico de los grandes grupos, consolida un proceso de concentración y centralización (Basualdo, 2000). Nuestra hipótesis es pensar que a pesar de ser otros de los perjudicados como grupo social y político confrontativo y “creíble”, son ellas junto

¹²³ Documento anexo n° 10. Asamblea de Productores convocada por la Mesa Agropecuaria Municipal de Olavarría.

¹²⁴ Documento anexo n° 11. Propuesta de la Comisión de Impuestos.

¹²⁵ Documento anexo n° 12. “La revolución productiva de pie en Olavarría”.

con los pequeños y medianos productores quienes van a hacer la “revolución productiva”, desde un lugar común, como productores y ciudadanos.

Dando batalla al “giro de 180 grados” de Menem llamado: “revolución productiva”, “salario” “privatización” y “convertibilidad”, que en realidad no tuvo nada que ver con “revolución productiva”, pero sí con tarifazos en la medicina, en el combustible, entre otros. Abrió la importación e impidió exportar; enriquecimientos ilícitos; Plan Bonex que implicó estafa a los ahorristas; venta ilegal de armas; impulso a las AFJP que llevó al colapso del régimen del reparto; lavado de narcodólares; anulación de las conquistas obreras; jubilaciones de privilegio; 22 millones de pobres. 11.000 millones de pesos de déficit fiscal; desocupación que pasó del 6.8% al 16%; triplicación de la deuda externa; participación en la guerra del Golfo y el fraude al PAMI.

VI.2 Un escenario de definición: los remates

El primer paro de un remate que se realizó en Winifreda, nos permite observar las formas innovadoras y contestarias, en el enfrentamiento contra el Poder Político, momento que pone sobre el tapete la crisis, la ruptura y la dislocación en un sentido de antagonismo. Como también las estrategias de recursos de oportunidades, con las cuales llevan a cabo la articulación y la interacción, de otros grupos en situación de crisis que se enlazan en la protesta y la lucha del MML, mostrando acciones colectivas racionales.

“paradójicamente fue acompañado y apoyado por los Veteranos de Guerra de las Islas Malvinas y los desocupados” (Cristina Sabattini, presidente del MML del grupo de Olavarría).

El Diario Clarín tituló: **“200 PERSONAS OCUPARON EL SALON DONDE SE HACIA LA SUBASTA. La gente impidió que rematen la casa de la líder de las mujeres del campo”** (25 de septiembre de 1996)¹²⁶. En ese artículo una mujer de Formosa gritó:

“La tierra se labra arando, no martillando”, “Tierra, trabajo, remates al carajo”, “Esta es la mejor justicia, la del pueblo. Marín, Menem, la Patria no se vende”

Para evitar el remate de los bienes de Lucy de Cornelis que consistían en una vivienda, un auto y dos terrenos e hipotecas que tenía con el Banco de La Pampa. El remate estuvo por definirse en el Colegio de martilleros y Corredores de Comercio de La Pampa, este espacio se convierte en el acto fundacional de una forma de protestar, con repertorios inéditos, como gritos, el canto del Himno Nacional, el rezo del rosario con el rosario, las cacerolas y la Bandera Argentina en las manos. Estaban presentes comisiones de mujeres de La Pampa, Santa Fe, Río Negro, así como

¹²⁶ Documento anexo n°13. Diario Nación (25/9/96). Y Diario Clarín. (25/9/96).

el acompañamiento de los maridos o hijos; por otro lado un Diputado Nacional radical, un representante de FFA y varios diputados provinciales, y la intervención de la policía. Las mujeres seguían gritando:

“no se remata, no se remata, hijos de p..., basuras, ladrones!/, negocian la tierra que la gente trabaja!”

“Salimos de la cocina, nos sacamos el delantal y con las cacerolas, el rosario, la bandera y cantando el himno, protestamos y paramos los remates, para defender la familia y a nuestros hijos para que tengan para comer y estudiar”. Lucy

Foto Nº 17.



127

Y luego rezaron el rosario y cantaron el himno, golpearon las ollas y flamearon las banderas argentinas. A nuestro entender, por un lado, muestran el deseo de unión pero a la vez subvierten la Ley e inauguran una forma de resistencia, apelando a códigos culturales tradicionales en un marco de conflicto. El Juez no logra callarlas ni “(...) silenciar esos cuerpos fundidos” (Ranciere, 1996) que con abrazos, rezando y cantando el Himno Nacional se establece una suerte de desobediencia civil que logra subvertir la Ley.

Sus discursos marcaron un límite que las excluye y las diferencia del ámbito masculino y político. Desde una visión amplia, debemos atender no sólo las relaciones de las mujeres, sino también las relaciones entre mujeres y hombres, que constituyen la condición de imposibilidad

¹²⁷ Extracto Documental “Los gritos del silencio”. Realización: Norma Fernández betacam, 60 minutos. Cámara e iluminación: Enrique Páez. Editor off-line: Miguel Pintarelli. Editores on-line: Enrique y Nicolás Zalcman.

o de posibilidad y le da una dimensión social de acción colectiva. En el marco del conflicto podemos decir, que otros de los éxitos se ligan con la resignificación de la mujer y la tierra. Mediante una hábil táctica, el Movimiento logra liberar a la mujer de su asociación con el ámbito doméstico y la construcción de una categoría social y política que permite el tránsito de la significación de la tierra como:

"la tierra es de nuestros antepasados, la tierra es del trabajo".(Lucy)

Para ser símbolo de la defensa de la dignidad nacional y su memoria, así como de la soberanía frente a la economía, convirtiéndola en un tema de importancia local, regional, nacional y universal. Además nos permite ver la articulación con otros movimientos rurales latinoamericanos: la tierra como proyecto común que puede incorporar una alternativa variable a actores que expresan formas específicas de organización y lucha, ya sea en contra de un régimen o de un programa político.

En un accionar colectivo como intento de reorganizar las relaciones entre Estado y sociedad y rechazar los límites entre lo público y lo privado, estas mujeres lograron modificar las deudas de algunos productores y la no ejecución de algunos remates judiciales, basándose en:

"reconocemos las deudas, pero queremos un precio justo"

"Los políticos están alejados de la gente, están fuera de la realidad. No terminan un mandato, para tomar otro y usar a la gente, no tienen credibilidad y están de acuerdo con los Bancos usureros."

"A veces tenemos el desprecio de algún funcionario que está de turno, porque se cree el dueño y señor, que te hace llorar."

"... otro nos dijo que nosotras no trabajábamos"

"... todavía no hemos llegado a las instituciones que dirigen los hombres, son muy pocos los hombres del sector agrario que acompañan. El chacarero común sí, pero los dirigentes jamás... no existimos para ellos"

"cada vez que vamos a ver a un funcionario, te dicen: ¿qué vienen a reclamar, ustedes?"

Por el otro lado, los representantes del poder político, decían:

"esto es un acto judicial, es injusto, el Himno ya se cantó, cuando sea notificado oficialmente de las suspensión del remate tendré que fijar nueva fecha para la subasta. Ahora si el Banco acreedor lo pidiera, se podría ir a una licitación pública"

Específicamente el Juez dijo:

"el martillero tiene la atribución de suspender el remate como delegado mío, pero según el informe que haga podrían caberle responsabilidades penales a los que hicieron que se interrumpiera el acto".

En la mayoría de los remates se escuchó el grito de :

"pan, tierra, trabajo, el campo es trabajo".

Y cuentan que en casi todos:

"el cura toca las campanas, los bomberos hacen sonar la sirena, ésta es una lucha social más amplia que comenzó a resistir el modelo, somos una cultura chacarera, no queremos a Benetton, ni a Fortabat ni a los extranjeros, que se están quedando con nuestras tierras, queremos ver las caras de los que quieren comprar nuestras mejores tierras. Salimos a reclamar para que no se desarmen nuestras familias, para defender la tierra, para que nuestros hijos tengan un futuro".

Las estrategias discursivas y el acompañamiento de otros sujetos representativos de organismos e instituciones, en términos de Laclau, se relacionan y por el hecho de relacionarse cambian el orden y se "contaminan" mutuamente, interpelando al Poder, lo que permite la efectividad de esa interpelación, en el apoyo entre identidad y discurso. En esos momentos dislocados, ellas como sujeto se sintieron "libres", sus cuestiones privadas se hicieron públicas y conocidas por todo el país.

La recurrencia de las acciones estratégicas con el fin de suspender los remates, en el sentido de legitimar una identidad de actor social diferente, configura un ritual que va mostrando un proceso conflictivo pero a la vez constructivo:

"Bueno, vamos a los remates y aparecemos nosotras, nadie sabe que vamos, mi figura o la de la vicepresidenta que es conocida, bueno, entran todas primeras y después a lo último aparezco yo. Entonces cuando aparezco, el rematador ya no tiene tiempo de salir a pedir ayuda a la policía. Y llegamos pacíficamente. Nos hacemos conocer también con las marchas a Buenos Aires. Desde el año '95 vamos todos los años con un "tractorcito" a la casa de Gobierno y nos paramos enfrente. Y después en cada localidad cuando hay remate, o cuando hay mujeres, en cualquier acto público son invitadas, desfilan, y las conoce todo el mundo. Hasta en el extranjero, ¡mirá si no la van a conocer a nivel nacional".

"No estamos con los pools de siembra, queremos saber quiénes compran nuestras tierras"

VI.2.1 Repertorios y estrategias de oportunidades.

Retomamos la expresión de Tilly, usada en el capítulo III: "Los repertorios pertenecen a un conjunto de actores confrontados, no a actores singulares" (1995: 30), estas mujeres son actores

desafiantes, que operaron en una interacción racional, una metodología propia y una forma de lucha.

Abordar el análisis de los repertorios y estrategias nos permite hipotetizar que son hechos políticos-sociales agrarios contestatarios, radicalizados y novedosos, que irrumpieron y presentaron un precedente nunca visto, hasta ese momento. A nuestro entender, el proceso de crecimiento del Movimiento se relaciona con el empleo estratégico de una acción colectiva, los marcos de oportunidades o amenazas, y las estrategias identitarias que crearon nuevas oportunidades y límites, en tanto fueron usadas por otros en los ciclos de protesta, lo plasma las relaciones sociales y políticas de antagonismo frente al poder hegemónico. Las alianzas generadas por los conflictos para la obtención de recursos de oportunidades como empleo estratégico crearon nuevas oportunidades que son generadas por otros en los ciclos de protesta y son las que dan lugar a la construcción de un antagonismo.

Ellas, con la implementación de un discurso, de elementos sociales y culturales que tienen historicidad y legitimidad: el uso de cacerolas, banderas argentinas, canto del himno, uso del rosario y rezo, como lo hemos visto en el punto VI: 2, las expresiones como:

"El grito del silencio", somos las herederas de la tierra, así como los indígenas, que se les arrancó de su lugar, somos trabajadoras de la tierra, que es lo que sabemos hacer, la tierra es un sentimiento, tenemos afán de progreso".

- *"A veces los remates se superponían en los mismos días y hora, cosa que tuvimos que estar atentas a los edictos"* (Cristina de Olavarría, Bs.As.)

En términos de Tarrow (1998), las disponibilidades de estrategias son las que influyen sobre expectativas de éxito o fracaso de la gente, en nuestro caso de estudio, fue de éxito, lo cual veremos más adelante en el punto VI.4.

En el sentido de Touraine (1985), la sociedad se divide en dirigentes y dominados, donde los dominantes imponen patrones culturales y principios morales (control de valores); estas mujeres haciendo uso de valores y elementos dominantes buscaron de algún modo terminar con esa dominación, conflicto que lleva el "control social de los patrones culturales".

La inestabilidad que generó el endeudamiento y la posibilidad de perder sus tierras nos hace reflexionar por lo dicho:

"Creo que la tierra que trabajamos es madre y la mujer es madre. La tierra es la que te va a dar para alimentar a tus hijos, a tu familia. La tierra es todo, sin la tierra no existimos, por eso debemos defender la tierra(...)".

En términos de Melucci (1989), han recurrido a la obtención de un recurso económico y simbólico en disputa, ponen en discusión problemas económicos que se convierten en un problema social por el control de valores. Problemas que afectan el sistema de valores y la identidad y exponen un diferente significado de la acción social. Ellas fueron creadoras de códigos culturales alternativos a los dominantes. Podríamos decir que los partidos políticos tradicionales tienen códigos dominantes, aspectos de los que el MML se diferencia.

El primer punto descripto y este segundo punto nos muestran un nuevo actor social novedoso (en relación con el sector al cual pertenecen y su carácter femenino), que se organizó, irrumpió e impactó con objetivos y fines estrictamente económicos, pero en los cuáles subyacen objetivos culturales como el valor a la tierra, lo que significa un cambio social y dan cuenta de la apertura de un espacio político en la arena pública (aumento en las oportunidades) del cual nunca habían participado. Formaron una unidad, adoptaron una forma de acción novedosa a partir de una capacidad que dio lugar a un proceso de construcción de una identidad colectiva ligada a mujeres emotivas con una actividad agropecuaria y una repercusión de ruptura de los límites del sistema que marcaron el acta fundacional.

VI.2.2 La subversión a la Ley: debate entre lo legal y lo ilegal

Sobre la base del concepto de Ley, como fuente primera y fundamental del derecho e instrumento de protección, regulación y orden, vamos a intentar demostrar que los límites de la ley no son algo estático, se relaciona con una construcción social, en nuestro caso de estudio se desprende de un conflicto con aristas ilegales: créditos usureros, y políticas corruptas. El ejemplo claro fue detener los remates de campos y además los referidos a remates de viviendas¹²⁸ de desocupados, jubilados y otras personas que habían solicitado créditos, dicha acción fue considerada como trasgresión a la norma, o en expresión de algunos autores: mujeres que subvirtieron la Ley. Creemos que el Movimiento puso en juego la disponibilidad rígida de la ley en la arena política y el reflejo de la dupla ciudadanos de primera y ciudadanos de segunda.

Si bien la Ley dice que parar un remate es una acción ilegal, el precedente del derecho a defender sus tierras, nos conduce a decir que no hay un límite, en tanto y en cuanto las acciones institucionales responden a un orden de prácticas confusas y manipuladoras. Estas formas disímiles de concebir el derecho y su interacción con los grupos sociales, con una línea de

¹²⁸ Cuando recorrimos diferentes localidades de la provincia de Buenos Aires en cada cuadra estaban los carteles : "se venden por remate judicial".

continuidad histórica, en esa línea postulamos que el tener poder económico y político da una suerte de legitimación e impunidad que culmina en la inclusión (presencia o goce de derechos) o exclusión.

El Juez no logra callarlas ni “(...) silenciar esos cuerpos fundidos” (Ranciere, 1996) que con abrazos, rezando y cantando el himno nacional se establece la desobediencia civil que subvierte la Ley y revierte el lugar que les estaba asignado. Podríamos decir que el carácter estratégico está dado cuando ellas como actores desafiantes (actores de la sociedad civil) interactúan con los actores institucionales (representantes de un orden de poder y control), donde la forma de la acción colectiva o los repertorios de acción de estas mujeres, son tácticas adquiridas del sistema simbólico de control moral y político nacional y es utilizada para instalar la desobediencia civil, defender sus derechos, resistir y constituirse políticamente en el nombre de una categoría que tomó una forma novedosa con posibilidad de cambio social y político, revirtiendo el lugar que les estaba asignado. En los criterios del precedente, postulamos que cuando una serie de personas se reúnen formando un grupo, siempre existe entre ellas un conjunto de acuerdos explícitos o implícitos en lo referente a la forma de desenvolvimiento del mismo. Estos acuerdos están vinculados a lo que es deseable hacer y esperar de los demás y a lo que no lo es. En este tipo de situación no es importante la extensión de dicho grupo sino el cumplimiento de los deberes asumidos (aunque sea de manera implícita) para con los demás miembros del mismo, en base al código estipulado. Es así que, en cada escenario social se forma una concepción generalizada respecto a lo que significa la acción de transgredir ciertas normas, ciertas pautas y son producto de la sociedad, y a la vez, instrumentos y víctimas de la misma sociedad. El Juez culpó sus trasgresiones y luego las castigó por los daños que el mismo poder económico y político las indujo a cometer, como un acto cometido en violación de una ley prohibitiva o un acto omitido en violación de una ley prescriptiva.

Todo esto significa una ruptura con algunos aspectos del contrato social y la reformulación de la idea de delito en determinados casos. En otras palabras, afirmamos que en nuestro caso de estudio, el “delito” debe ser entendido como una estrategia de supervivencia, la cual se origina porque la sociedad no provee las condiciones necesarias para la seguridad de los individuos y devela el límite entre lo legal y lo ilegal.

Según Malinowski, quien trabajó en uno de sus libros el tema del delito entre los indígenas de las Islas Trobriand, existen entre éstos una serie de mecanismos que permiten, además de restablecer el orden social, la redención plena -y no de palabra como ocurre en nuestra cultura- del sujeto que se sospecha ha transgredido la ley.

Siguiendo la cuestión del delito como desviación acerca de lo que significan los derechos y las obligaciones de ambas partes (sociedad y Estado), encontramos otro elemento que responde a acciones corruptas, como lo es la coima, un problema muy arraigado en nuestro sistema político y empresarial.

"En una oportunidad me llamaron de un Banco muy renombrado, para decirme que tenía una muy buena carpeta y que me ofrecían un crédito de 100.000 dólares, para que lo invirtiera en lo que quisiera, imaginá mi expresión...y mi pregunta 'si esto no es coima, ¿qué es?', para que nos callemos la boca!!". (Cristina, presidente del grupo de Olavarría).

Joaquina otra de las integrantes del MML en La Pampa que ha tenido su chacra en Winifreda, dijo:

"El Banco de La Pampa y el Gobierno escupieron para arriba cuando pidieron de rematarles a Lucy de Cornelis. Nunca más se lo rematarán porque no hubo ninguna apuesta a cargo de él (risas). Por eso cuando yo digo que cuando la gente te quiere defender... Es más, a Lucy de Cornelis creo que el Banco le acusaba una cuenta de 200 mil pesos y luego lo arregló en 30 mil. ¿Qué prueba eso?, porque cuando un banco o una persona: usted me debe 200 mil pero con 30 arregla, está reconociendo que le ha estado robando (risas). Bueno, entonces la situación ha ido..., son casi 6 años de esto."

Las grandes empresas y las financieras, a través de un mecanismo perverso, fueron apropiándose de las propiedades y las tierras, tratando de tapar o hacer que las mujeres del MML dejaran de lado su lucha y a callar voces, avalado por un modelo económico-político y un Estado que siempre respondieron a negocios turbios, sin caerles la ley como debiera, basado en un capitalismo que habla de la libertad y de una permisividad sin límites (en Introducción), dejando sin superávit, debido a una fuga de capital en beneficio de empresarios y políticos. Tal ausencia de criterios que deberían officiar de guía para la acción han quedado librados exclusivamente al sistema financiero y a los funcionarios designados, como así también el caso del Movimiento MOCASE en Santiago del Estero, abordado en el capítulo IX.1, que toman la Ley veinteañal del Código Civil que prescribe claramente la cuestión de tierras fiscales tomadas por grupos campesinos, pero que los sistemas de poder no acatan y desalojan a los grupos y éstos realizan juicios a las empresas.

“En un remate muy comentado a un chacarero que no pudo pagar el agua, y por 3 mil o 4 mil pesos le rematan una chacra, que está a la orilla de la ruta. Que uno sabe el valor que tiene eso, como que hay intereses creados ¿no es cierto?”

María Luisa integrante del Movimiento en Río Negro, relata:

“Lo que le pasa a uno a nivel fruticultura, le pasa a otro a nivel lechero, a otro a nivel de tejido. Todo lo que uno produce parece que acá no tiene valor, sin embargo se compran cosas, uno va a ‘todo por 2 pesos’ y consigue de todo y esto, no puede ser”.

Convocamos a la reflexión de un proceso de concertación sobre cuáles van a ser los organismos y criterios necesarios para ayudar a generar un mayor grado de legitimidad en políticas agrarias tendientes a generar relaciones económica, políticas y sociales ecuánimes.

VI.3 La trascendencia regional, nacional e internacional: una identidad. El reconocimiento, de otras organizaciones

Podemos afirmar que el movimiento rápidamente tuvo una consolidación, y sus límites se circunscribieron más allá de La Pampa. En breve tiempo, las mujeres agropecuarias pasaron a ser un movimiento rural que tuvo trascendencia, proyección e identidad. Su expansión a otras provincias, como Buenos Aires, Santa Fé, Córdoba, Neuquén, Río Negro, Chaco, Formosa, Tucumán y Mendoza.

Foto N° 18.



Como la vinculación a diversas asociaciones civiles de fines amplios: Foro para la discusión de la Deuda Externa y la Fundación de Lucha contra Usura y contactos internacionales como Venezuela, México (para formar el Movimiento Latinoamericano de Mujeres Agropecuarias),

¹²⁹ Extracto Documental “Los gritos del silencio”. Realización: Norma Fernández betacam, 60 minutos. Cámara e iluminación: Enrique Páez. Editor off-line: Miguel Pintarelli. Editores on-line: Enrique y Nicolás Zalcman.

contacto con el Movimiento el Barzón Latinoamericano (comerciantes en crisis de México) y también con Italia, etc. Como así también la Federación Agraria Argentina, que dijo:

*"Las apoyamos porque es un movimiento auténtico, genuino, y porque al igual que la FAA, están comprometidas en defensa de los productores."*¹³⁰

Proponemos tener en cuenta cuatro puntos:

- a) Que fue apertura y una repercusión de ruptura con el orden establecido en un escenario de remates, y de los límites del sistema que marcaron el acta fundacional (McAdam, McCarthey y Zald, Touraine, Melucci).
- b) Se hicieron visibles en la Plaza de Mayo, en el Día de la Mujer (8 de marzo de 1996)¹³¹.
- c) Formaron una unidad y se legitimaron.
- d) Adoptaron una forma de acción novedosa a partir de una capacidad que dio lugar a un proceso de construcción de una identidad colectiva ligada a mujeres agropecuarias emotivas.

Desde una perspectiva sociológica y antropológica, creemos estar casi todos de acuerdo, en que todas las identidades son construidas. Estas mujeres, en la conformación de un "nosotras", la defensa de la recuperación de las tierras y la crítica a los políticos, nos hablan de un tema de identidad, de dignidad nacional, de defensa frente al intervencionismo, de un rescate de la memoria de los antepasados, los derechos de la mujer y el productor agropecuario, y el derecho a la calidad de vida.

"Hagamos de este 8 de marzo un día de esperanza, porque se puede cambiar la vida. Entre todas y todos. Y habrá trabajo y pan, democracia y libertad, verdad y justicia, seguridad; mañana para la infancia y la juventud, dignidad para nuestros sueños de mujeres, ciudadanas y madres".

Según Manuel Castells por identidad, "(...) en lo referente a los actores sociales, entiendo el proceso de construcción del sentido atendiendo a un atributo cultural o un conjunto relacionado de atributos culturales, al que se da prioridad sobre el resto de las fuentes de sentido. Para un individuo determinado o un actor colectivo puede haber una pluralidad de identidades. No obstante, tal pluralidad es una fuente de tensión y contradicción tanto en la representación de uno mismo como en la acción" (1997:28). En este sentido, se distingue del concepto tradicional que los sociólogos han denominado roles y conjuntos de roles. "Las identidades son fuentes de sentido para los propios actores y por ellos mismos construidas mediante un proceso de individualización." (1997:29). El autor utiliza la palabra *sentido* "como la identificación simbólica que realiza un actor social del objetivo de su acción. (...) el sentido se organiza en

¹³⁰ La Tierra, 14/12/95.

¹³¹ Documento anexo n° 14. En el día Internacional de la Mujer redactado por Unión de Mujeres de la Argentina.

torno a una identidad primaria (es decir, una identidad que enmarca al resto), que se sostiene por sí misma a lo largo del tiempo y el espacio". Aclara que esta forma de plantear se aproxima a la de Erikson y se centra en la identidad colectiva. Propone hacernos preguntas sobre el cómo, desde qué, por quién y para qué. "La construcción de las identidades utiliza materiales de la historia, la geografía, la biología, las instituciones productivas y reproductivas, la memoria colectiva y las fantasías personales, los aparatos de poder y las revelaciones religiosas." (1997:29). Continúa diciendo que todo el material es procesado y reordenado en un sentido, según aspectos sociales o proyectos, teniendo en cuenta la estructura social y en un marco espacial/temporal. Construye una tipología a la que denomina Identidad Legitimadora: que son las instituciones dominantes de la sociedad. Identidad de resistencia: son aquellos grupos estigmatizados e identidad de proyecto: aquí con todo el material que dispone el grupo o los actores sociales y basándose en ellos, construyen una nueva identidad redefiniendo su posición en la sociedad, hecho que pretende buscar la transformación de la estructura social.

Como bien sabemos, toda tipología es acotada por límites que el mismo autor da cuenta, sin embargo nos aporta herramientas, para construir desde nuestro caso de estudio -sobre todo por la singularidad que presenta- donde podríamos estar hablando de una identidad de resistencia en conjunto con una identidad de proyecto. Coincidimos también en tener en cuenta los procesos en los que la historia en paralelo con las instituciones hacen que las identidades en algún punto sean legitimadoras, mostrando dinámicas contradictorias, pero que son útiles para quienes protestan o realizan demandas. "(...) ninguna identidad puede ser una esencia y ninguna identidad tiene, *per se*, un valor progresista o regresivo fuera de su contexto histórico".(1997:30). En el sentido de intereses las identidades como construcción son resultados diferentes y a su vez reproductoras de líneas dominantes.

Desde la visión de Laclau, (1985), la identidad depende de todo lo que deja afuera y nunca toda identidad es completamente imposible: siempre queda un residuo de lo otro. Pensar Identidad como algo cerrado es imposible, ya que es algo abierto en relación a lo que hay que construir. Creemos que la identidad de las Mujeres Agropecuarias surgió como una alternativa a la identidad media y pobre, pues tomó elementos del sujeto medio urbano y también del trabajador. Como correlato del discurso, por un lado la identidad de estas mujeres posee un fuerte rechazo a los políticos que representan un sistema legitimado, y por otro apelan a los otros trabajadores como el sustento de transformación.

En sentido amplio, defender a los pobres o el interés de la gente agropecuaria no es en sí mismo, sino que significa una gran cantidad de cuestiones como luchar con mujeres por vivencia; hablar

la verdad y defender los derechos del pueblo; defender los recursos naturales; tener un trato de igualdad. Todos los actores son interpelados por esta ideología aunando los antagonismos en una articulación.

VL.4 Sus logros y el no reconocimiento del poder público

El MML logró modificar las deudas de muchos productores agrarios a través de la refinanciación del Banco Nación, la suspensión de más de 400 remates de campos a nivel nacional, como así también algunos remates de viviendas, un proyecto educativo, los subsidios, encuentros con funcionarios públicos, la aceptación por parte de hombres productores de la "ayuda" de las mujeres en lucha, todas estas acciones las llevaron a cabo frecuentemente en conjunción con otras asociaciones e instituciones a nivel privado: Sociedad Rural, Federación Agraria, Unión General de Tamberos, Federación de Cámaras de Comercio y el Frente Agropecuario Nacional, Confederación Intercooperativa Agropecuaria, Mesa Agropecuaria Municipal de Olavarría. Estas organizaciones se solidarizaron ante el paro de los remates, los reclamos y demandas que presentaba el MML.

Lucy explicaba los logros y las adhesiones de la siguiente manera:

"Y te puedo asegurar que nosotras les estamos ganando a muchas instituciones, de las tres o cuatro instituciones que hay ahora del agro. Yo creo que hemos ganado en adhesión tenemos más nosotras, que ellos. Somos más representativas. Somos creíbles, porque te lo dice la gente, a los dirigentes ya no les creen. Y somos creíbles!!

Porque nosotras vemos que todos, como por ejemplo el presidente de Federación Agraria, hoy es el Director del Banco Nación. Para cualquier estado político, siempre hay ambiciones políticas de llegar a cargos políticos. Nosotros, si algún día todo esto se soluciona, yo no te digo, que no podamos estar ocupando una banca, pero que represente el agro. Sabemos que ahí hay que pelear, pero que ahora faltan las condiciones. Si vos no lograste el objetivo... no podés, tenés que lograrlo, porque las peleas van de abajo. Cuando vos tenés la pelea de abajo hay que ir un poco a pelearla después. Eso es el pensamiento mío". (Lucy).¹³²

Otros de los logros consistieron en conseguir bajar los impuestos al valor agregado, a las ganancias (por la baja rentabilidad), a los bienes personales, a los combustibles, al inmobiliario, ingresos brutos, mayor celeridad en el cobro de los reintegros a las exportaciones.

En el año 1996, una nota de puño y letra de una integrante del MML de Olavarría manifiesta:

¹³² Domento anexo n° 15. Diferentes adhesiones del año 1996 y 1998.

*"Chicas: vayan al Banco Nación porque hay una refinanciación que vence el 30 de junio, presentarse antes del 30 de este mes. (1996). Todavía no salió lo del diario, ahí les mando un volante para que hagan lo que quieran con el. Les mandamos un beso grande y el día martes que viene tendrán más novedades."*¹³³

Esta expresión de algún modo imprime los logros y la sacudida al poder bancario, además la forma de organización horizontal de convocatoria.

Lucy confirma la refinanciación y una vez más el empoderamiento de estas mujeres ante organismos de poder:

"Logramos que se refinanciaran las deudas del Banco Nación a 20 años. Cuando nosotros empezamos a decir que queríamos una refinanciación a 20 años, todos decían que estábamos locas. Y cuando íbamos al Banco, y nos sacaban a patadas, y nos decían que era una locura. Se consiguió eso, que se frenara un poco esa voracidad. Se dieron cuenta de que había un poder que también podía ser importante y real. Cuando uno va diciendo la verdad es la verdad y punto."

En el nivel público, las Legislaturas dieron apoyos, pero por otro lado críticas y silencios, hasta amenazas, como fue la del Gobernador de La Pampa:

"(...) ha tratado siempre de bajar, tapar, porque nos amenaza, por ejemplo los acreedores del Banco Pampa. Nos amenaza, se excusan al lado mío, si los ve, de ejecutarlos y sacarles las cosas más pronto. Pero eso ya ha terminado". El año pasado en los últimos meses estuvimos en el sur, estuvimos en el norte, de hecho realizamos una marcha hasta Santa Rosa, juntamos el sur con el norte. Y voy a los comercios, por ejemplo, salen los comerciantes y me dicen: '¡la felicito!', siga, nosotros no podemos estar porque tenemos todo hipotecado'. Y ha ido evolucionando en la medida de que la gente se ha ido congregando, si bien mucha gente se queda sin los campos, se les ha ido rematando mucho, pero también los bancos se han ido adaptando: han bajado un poco las tasas. Los bancos han tenido que hacer un poquito de esfuerzo también. Por ejemplo, el Banco de La Pampa, un banco solo no lo hace, o sea lo hace dependiendo del poder político. Si se toma la resolución política de ayudar a los chacareros porque están en malas condiciones, bueno, el Banco lo acepta porque las tasas son subsidiadas. Banco Nación ayudó bastante. El Banco Nación ha sido más flexible que otros bancos. Pero yo insisto que el problema acá es la rentabilidad del campo. Porque tener una deuda de ese tenor para un campo no sería una gran cosa, si los precios estuvieran de acorde. Bueno nosotros lo

¹³³ Documento anexo n° 16. Nota escrita manuscrita de una integrante del MML de Olavarría.

que hemos conseguido éste año mejor...es que nos recibieron en la Secretaría de Agricultura dos veces cosa que antes Solá no nos había recibido nunca, bueno, no es que se consiguiera nada pero este... se plantea las cuestiones. Yo creo que se va interiorizando la gente que maneja el poder de cómo son las cosas. Yo creo que hay una elevación en el nivel de conciencia de lo que está ocurriendo, muy importante, yo creo que las mujeres lo han ido madurando a través de las reuniones del Movimiento, y de las asambleas, de la participación y de las lecturas. Nosotras hemos participado de muchas actividades a nivel nacional, con Lucy y Ana. Hemos hablado con el Chacho Alvarez, hemos hablado con Berhongaray, con Verani quinientas mil veces, y en esas cosas uno crece, porque tenés que defender tu postura con tipos que indudablemente te hacen un verso, de aquí a la Quiaca". (Marta)

El movimiento formado mostró los signos de conflicto en el ámbito de la sociedad civil, el antagonismo en carácter de desafío de la lógica de la producción por el control de valores culturales y una serie de demandas a los políticos, careciendo de una posición política tradicional, como son los partidos políticos. Además produjeron estructuras cognitivas comunes para valorar el ambiente. En el nombre del movimiento también se observa (...en lucha) la concepción estratégica del cambio social como iniciativa (Tilly, Touraine, Melucci).

"Nosotras movilizamos a los hombres y vieron que no éramos unas locas. Sino que éramos madres y esposas bien constituidas y les demostramos que podemos estar a la par de ellos. Tuvimos que pasar por una prueba. "

"Que no hacemos política", "Que no desestabilizamos" "Que no pedimos leyes especiales que nos privilegien". "Que no solicitamos reintegros ni cambios preferenciales" "Y que nuestra protesta jamás perturbará el trabajo ni la seguridad de la comunidad".

Los ricos discursos y las acciones identitarias destacan la relevancia y la forma de la movilización de estas mujeres que se antepusieron y subvirtieron al mundo político y al mundo masculino; en ellos observamos plenamente las relaciones sociales y las acciones desarrolladas por mujeres vinculadas con una actividad específica lo que destaca una cuestión de género a nivel subyacente por parte de ellas y define la naturaleza del movimiento.

En el marco del conflicto, podemos decir, que otros de los éxitos se ligan con la resignificación de la mujer y la tierra. Mediante una hábil táctica, el movimiento logra liberar a la mujer de su asociación con la cuestión del ámbito doméstico, y la construcción de una categoría social y política que permite el tránsito de la significación de la tierra como

"la tierra de nuestros antepasados", "la tierra del trabajo".

“y así nos hemos juntado en varias oportunidades, hemos hecho viajes todos los años el grupo de mujeres que primero se reunió en Bariloche, en Formosa, y ahí una rescata un montón de cosas, como amistades, la solidaridad, el fortalecimiento mutuo.”

Capítulo VII

Niveles de conflictos. Miradas y prejuicios. Otros Obstáculos

VII.1 Ellas cómo ven a los políticos, El Poder agropecuario y el Poder político partidista: cómo las ven y sus pretensiones de cooptarlas en el ámbito masculino institucional privado y público

VII.1.2 Entre ellas: conflictos internos y sus contradicciones. Sus historias regionales: Buenos Aires Vs La Pampa, Neuquén, Río Negro, Santa Fe: las combativas y las tradicionales

VII.1 Ellas cómo ven a los políticos, El Poder agropecuario y el Poder político partidista: cómo las ven y sus pretensiones de cooptarlas en el ámbito masculino institucional privado y público

La voluntad de cambio, en un proceso muy dinámico y conflictivo, mostró un debate y una asignatura pendiente ante la denuncia sobre la hegemonía política y económica de contornos neolibelares y dirigentes “corruptos”.

Foto N° 19.



134

Los niveles de conflictos, son dimensiones de carácter recursivo de la participación femenina, el papel de ellas adquiere una nueva significación: “hace y discute política de igual a igual con los hombres” (Svampa S. y Pereyra S, 2003), nos dan cuenta de las tensiones y formas abiertas de violencia. Ellas responden criticando y desautorizando el accionar de los políticos o los funcionarios agropecuarios. La autonomía, la seguridad identitaria y las críticas que ellas adquieren, lleva a que los hombres traten de desestructurarlas porque ven amenazados sus espacios.

¹³⁴ Extracto Documental “Los gritos del silencio”. Realización: Norma Fernández betacam, 60 minutos. Cámara e iluminación: Enrique Páez. Editor off-line: Miguel Pintarelli. Editores on-line: Enrique y Nicolás Zalcman.

"Los políticos están alejados de la gente, están fuera de la realidad. No terminan un mandato para tomar otro y usar a la gente, no tienen credibilidad y están de acuerdo con los Bancos usureros."

Un mecanismo que adquirieron estos hombres fue de alta violencia:

"A veces tenemos el desprecio de algún funcionario que está de turno, porque se cree el dueño y señor, que te hace llorar."

"...otro nos dijo que nosotras no trabajábamos": "que somos unas locas, que no tenemos educación"

"cada vez que vamos a ver a un funcionario, te dicen: ¿qué vienen a reclamar ustedes?"

Ellas responden:

"A los políticos les decimos, miren nuestras manos, gastadas y con uñas sucias por el trabajo en el campo"

El tema de la corrupción y descreimiento hacia la dirigencia política y un Estado alejado de los problemas de la sociedad también marcaron un ítem en los reclamos del MML que en nivel general no tenían experiencias en prácticas políticas en sentido de función pública, pero que sí el recorrido que tuvieron que realizar y aprender y un protagonismo innegable, de analizar la economía, la política y lo sociocultural.

Al nivel estructural de grandes productores o la Sociedad Rural, siempre se han alejado y los han enfrentado:

"(...) todavía no hemos llegado a las instituciones que dirigen los hombres, son muy pocos los hombres del sector agrario que acompañan. El chacarero común sí, pero los dirigentes jamás... no existimos para ellos" (Lucy)

En abril de 1999 en una nota periodística¹³⁵ se convocaba a una protesta y a un paro, que llevó a decir a Lucy:

"(...) me da mala espina que entre los convocantes al paro que comienza mañana figure la Sociedad Rural Argentina y creo que el presidente es un mero empleado del FMI, que vive dentro de una campana de cristal (...). Jamás olvidaremos que hace cuatro años nos recibió Crotto en Palermo. Ese día nos vallaron, nos ignoraron como agrupación y no nos dejaron subir al palco. Su respuesta cuando pedimos explicaciones fue que éste era el mejor modelo".

Desde el Gobierno el Jefe de Gabinete ante el mismo paro expresó en una nota:

¹³⁵ Diario La Nación, "Una historia de lucha a brazo partido". 17/04/1999

"El paro es injusto con las medidas de acción política implementadas por el gobierno de Carlos Menem". (Jorge Rodríguez)¹³⁶

A lo que el MML respondió:

"Injusto es hacia dónde nos llevan, hemos golpeado muchas puertas de funcionarios y todos nos contestan: la globalización y el famoso modelo, al cual confrontamos, tomando el camino de la lucha, tenemos clara oposición política y sobre todo a lo que Menem nos pidió: sacrificio, voluntad y fe, nosotras les contestamos, porque no hacen sacrificios ellos, que se están llenando los bolsillos de dinero". (Cristina, Olavarria)

A nuestro entender la interpelación discursiva y de acciones del Movimiento constituyen a los sujetos, y del mismo modo una nueva identidad en la que éstos se reconocen y desde la cual leen su cotidianidad, es una continuidad histórica (capítulo III, Laclau, 1985). En ese sentido, una crisis como la planteada en la Introducción y a lo largo del desarrollo del trabajo nos lleva una vez más afirmar que el MML constituye una identidad capaz de desarticular el discurso ideológico opuesto, en la idea de que la hegemonía no es nunca una cosa completamente consolidada, sino que implica una constante lucha de los sujetos en ese *"campo de trincheras"*.

Las desigualdades regionales que se perpetúan en el seno de la producción son determinantes estructurales y coyunturales, que escapan a la atención de los políticos y funcionarios en términos de problemática sino que "naturalizan" las cuestiones referidas a no identificar las disparidades, los desequilibrios y los desbalances regionales. Esta crítica pretende desmitificar la visión de que toda la región pampeana es representativa de "chacareros ricos"; la realidad nos muestra que solamente un sector acotado coincide con esa categoría de tipo social, el resto responde a pequeños productores con formas de organización y una lógica de producción muy cercana a las denominadas producciones familiares que tienen dificultades para acumular excedentes al igual que otras regiones del país (capítulo II).

El poder económico y político en una continuidad histórica cooptación¹³⁷ con diferentes matices, intentan institucionalizarlas a las mujeres del MML en espacios que son controlados por los hombres, con ofrecimientos de cargos políticos, o de funciones dentro de la SRA, o por parte de los Bancos como por ejemplo rebajar la suma "adeudada"; otorgar créditos de importantes sumas de dinero. Estos mecanismos mercantiles configura un marco conflictivo y violento, en el que las situaciones de amenazas, negociación en forma ilegal o compra a las personas para lograr

¹³⁶ Diario El Popular, "Fenomenal acatamiento del paro agropecuario". 21704/1999

¹³⁷ Documento anexo n° 17 Carta de pedido de voto a la Dirigente olavarriense Cristina, por parte del entonces Gobernador de la provincia de Buenos Aires, Eduardo Duhalde (octubre de 1997).

sus fines, son una suerte de reproducción vinculada a una ideología dominante que tiene larga data en la historia política del Estado en palabras de Maquiavelo, "El fin justifica los medios".¹³⁸

"Yo creo que tal vez, porque muchas tuvimos ofrecimientos políticos de estar en cargos políticos altos, y ofrecimiento de dinero y dijimos que no, nos siguen espiando y viendo como nos pueden detener, porque hemos destapado la olla podrida de la corrupción." (Lucy).

Aún en el año 1998, los problemas de endeudamiento, inundaciones, abigeato, impuestos confiscatorios, entre otros, siguen siendo denunciados, cuestión que corroboramos en una nota a los funcionarios del poder político, enviado por el MML de Olavarría:

"Por todo esto y mucho más es que hoy les decimos: Sres. Legisladores, Sres. Gobernantes, Sres. Dirigentes:

Ustedes son empleados del pueblo y como tales tienen encomendada la gloriosa misión de hacer un país mejor donde el productor no se funda trabajando, como lo vemos a diario, donde pueda dormir y comer tranquilo sin tener que pensar cuántos animales le robaron ese día o esa noche; donde no se le siga metiendo la mano en el bolsillo a través del interés de usura o reformas fiscales a la medida de gobierno de turno.

Hacemos un llamado a la reflexión, estamos abiertas al intercambio de información y opinión al respecto, solo así tendremos leyes consensuadas. Caso contrario están llamadas al fracaso.

Para terminar decimos: no olviden que el soberano es el pueblo, nosotros tampoco olvidaremos en el momento de votar. Quiera Dios que esta vez no se cumpla aquello de 'Cuanto más cerca se está del poder, más se alejan de la gente'". (Cristina Sabatini.)¹³⁹

VII.1.2 Entre ellas: conflictos internos y sus contradicciones. Sus historias regionales: Buenos Aires vs. La Pampa, Neuquén, Río Negro, Santa Fe: las tradicionales y las combativas

Tomamos la variable temporal: estas mujeres pertenecen a un orden social simbólico y material, que fueron "favorecidas" en la obtención de tierras a través de sus antepasados, en un contexto de "progreso" instituido a finales del S.XIX a partir del Estado (capítulo II), como una forma de inclusión en ese nuevo orden:

"somos hijas y nietas de inmigrantes que hicieron grande a este país, con sus brazos trabajaron la tierra. Y ahora el poder patea a los que trabajamos y buscamos la cultura del trabajo y del progreso".

¹³⁸ Nicolás Maquiavelo, en su obra *El Príncipe*, siglo XVI.

¹³⁹ Documento anexo n° 18. Cristina (Olavarría) escribe una carta a Funcionarios Públicos. 1998

Estas expresiones pertenecen a las mujeres que responden al tipo social de chacareros o colonos de las provincias de La Pampa, Santa Fe, Neuquén, Río Negro, Formosa y Tucumán, en situaciones de jornadas o a entrevistas con políticos, éstas se ven como trabajadoras:

"nos vamos de alpargatas, con abrigos viejos, sin peinado de peluquería (...), pero 'ellas' las de Buenos Aires siempre quieren llamar la atención, llegando con botas y carteras carísimas, tapados de piel y peinados de peluquería".

Por otro lado expresiones de algunas mujeres integrantes del MML de la provincia de Buenos Aires¹⁴⁰ se refieren a las de otras provincias en estos términos:

"ellas no tienen cintura política, no podemos ir con violencia a reclamar a los políticos, ellos tiene que ver que somos educadas, y que estamos sabiendo muy bien la cuestión de trasfondo y hay que negociar".

Bailey dice que en una comunidad entre las relaciones de igualdad también ve el conflicto a través de las competencias que describe con la metáfora "regalos y venenos" pero no implica en riesgo la reputación, pertenecer al mismo rango y competir dentro de la misma comunidad moral es una paradoja pero mantiene un "...balance entre la obligación y preservación del buen nombre". (trad.: 1971: 13). Se podría decir de algunas mujeres del MML, acerca de aceptar y ofrecer el regalo de los buenos modales "(...) no hay regalo que no esté totalmente sin contaminar, acerca del veneno en las relaciones humanas." (trad.1971: 2).

En este sentido el regalo de solidaridad fue contaminado por las diferencias entre sectores, pero aún así, las mujeres pertenecientes al sector denominado tradicional (Buenos Aires)¹⁴¹ siguen luchando junto a las chacareras dentro del movimiento; lo observamos en las prácticas contestatarias del grupo de Olavarría que siguen luchando y se enfrentan con los políticos.

En este proceso de análisis donde la unidad y los conflictos son resueltos, fueron las razones que todavía hacen que el movimiento persista en estos trece años de su fundación y, así lo expresa una representante del movimiento, en total acuerdo con las de Olavarría:

"las consignas siguen siendo las mismas...nos animamos a decir que la estructura agraria no ha cambiado. La extranjerización y concentración de la tierra en pocas manos sigue existiendo. La Junta Nacional de Granos, que nos ayudaba mucho a los pequeños productores, nunca se volvió a crear. Los más favorecidos son los sectores concentrados, los poderosos de siempre. Entonces, las ideas con las cuales se armó nuestra organización siguen en pie. Casi todos los pequeños productores tienen el campo como herencia de sus abuelos, muchas veces

¹⁴⁰ En junio de 1996 ya estaban adheridas mujeres de las localidades de: Bolívar, Henderson, Puan, Benito Juárez, La Madrid, Rivera, Adolfo Alsina, Carhue, Olavarría, Guaminí, Trenque Lauquen, Coronel Suárez, Casbas.

¹⁴¹ Piriz, Ringuélet y Valerio, 1999

inmigrantes que llegaban sin nada a este país, y que trabajando la tierra habían llegado como arrendatarios a tener su propio pedacito de tierra. Por eso hoy se lo defiende tanto. Abandonar esta pelea es sinónimo de olvidar nuestra propia historia". Cuando ustedes hablan de que nos tenemos que ir enredando dan en la tecla, porque si no vamos a una confluencia entre todos los que luchamos por un país más justo, vamos camino a la derrota. "(Ana Galmarini, militante en Rosario, Santa Fe, 15/07/05, enRedando. Comunidades en Red).

Si bien existen diferencias y las contradicciones propias de un proceso histórico con el atenuante de las miradas que tuvieron algunos actores sociales que dijeron:

"son unas locas, que vuelvan a la cocina".

A pesar de sus diferencias socioculturales e ideológicas, ellas siguen constituidas, resolviendo, enfrentando y trabajando para la igualdad, en forma de red que va mostrando que lo que está en juego es una disputa más amplia que la lucha por la tierra. Han transmitido que la política no solamente es una cuestión masculina sino que es una cuestión social. En acuerdo a otros autores que han abordado el tema de lo doméstico y la política: "es posible observar que las mujeres, en el interior de sus casas, junto al marido y sus hijos, hablan de política" (Beatriz M.A. de Heredia y Moacir Palmeira, 2005). Estas mujeres se trasladaron a la vida pública e hicieron política en conjunto con otras mujeres, como por ejemplo las que tuvieron crisis en el sector del comercio e hicieron adhesión al movimiento y "(...) es concebido como gesto de identificación (...) constituye un proceso envolviendo unidades sociales más amplias que simples individuos o redes de relaciones personales.". Lo que "(...) indica su importancia central para la continuidad de las relaciones sociales en determinado tipo de sociedad y su articulación con la propia temporalidad de esta última." (Beatriz M.A. de Heredia y Moacir Palmeira, 2005).

Lucy, Cristina y otras mujeres han contado que:

*"hemos tenido nuestros teléfonos interceptados, nos han amenazado con secuestrar a nuestros hijos si no dejábamos de parar los remates o hacer paros y reclamos, han sabido todo nuestros movimientos, en día, hora y lugar donde estábamos reunidas, realmente hemos sentido miedo, pero no bajamos los brazos, creemos que nos dio más fuerza para seguir en la lucha, sabiendo que corríamos peligro."*¹⁴²

Nuestra interpretación nos permitió construir cuatro niveles de conflictos que se describen en el cuadro¹⁴³, lo que implica seguir participando en un escenario hostil y poco reconocedor de sus acciones y logros.

¹⁴² Documento anexo nº 19. "procesan a militares por mirar donde no deben. Espías de vuelo muy corto". Página 12. 1998).

¹⁴³ Elaboración propia.

Conflictos	MML	Grupos	Descripción
1(al interior del MML)	Mujeres del Interior (La Pampa, Santa Fe, Río Negro y Neuquén) <i>Combativas</i>	Mujeres de Prov. de Bs.As. <i>Tradicional</i>	
2	MML	Poder Económico	Sociedad Rural, grandes empresas
3	MML	Partidos Político Partidario.	
4	MML	Poder del Estado	Jueces, Policía, Servicio de Inteligencia

Capítulo VIII

Proceso de los 12 años del MML: presencia y continuidad de sus acciones. Repercusiones.

VIII. 1995: Primera etapa. VIII.1 1996: La Pampa: rematan los bienes de una luchadora del campo. VIII.2 1997-1998. Tractorazo y “nada pudo callar el grito sagrado”. VIII.3 1999: “una historia de lucha a brazo partido”. Lucy detenida y liberada. VIII.4 2002: ligadas al ARI. VIII.5 2003. Persecución policial: estructuras viejas que permanecen. VIII.6 2005. Los diez años del movimiento. VIII.7 2007: Mujeres al banquillo: juzgadas. Juicio oral y público. VIII.8 2008: presencia, acompañamiento, la continuidad

VIII. 1995: Primera etapa

Definimos en términos de Melucci, (1984) que el comienzo del MML marca un antes y un después de estos actores femeninos. Es el pasaje del ámbito privado doméstico al público para hacer política y expresarse como ciudadanas en defensa de sus derechos: por la tierra, la familia y un modo de vida. La protesta y lucha del MML ha sido entre dos actores por la apropiación y orientación de los valores sociales y los recursos. Incluyó comportamientos transgresores de la norma y otros contradictorios. Las diversas formas, tales como las marchas, tractorazos, caravanas y la ocupación de espacios públicos o privados, los “abrazos simbólicos” alrededor del Banco Nación.

VIII.1 1996: La Pampa: rematan los bienes de una luchadora del campo.

Consideramos que este remate fue la segunda instancia de inauguración de formas de protesta no vistas hasta el momento. En este espacio Lucy dijo:

“este remate es por revancha. Creen que mostrando mi cabeza en el mástil, las demás mujeres tendrán miedo”.

Foto N° 20.



144

¹⁴⁴ Extracto Documental “Los gritos del silencio”. Realización: Norma Fernández betacam, 60 minutos. Cámara e iluminación: Enrique Páez. Editor off-line: Miguel Pintarelli. Editores on-line: Enrique y Nicolás Zalcman.

“La mayoría de las acciones del Banco de La Pampa está en manos del Estado provincial, la suspensión del remate tiene como trasfondo **una pulseada política**. Por un lado está el gobierno de Marín, que tiene que mantener sus cuentas “en orden”, de acuerdo con los lineamientos de la política económica de ajuste. Por el otro, un sector del campo, que está disconforme con las políticas agropecuarias pampeanas y nacionales y, además, fundido económicamente por su situación de alto endeudamiento y baja rentabilidad.”¹⁴⁵

Edicto judicial: “Nunca en la historia de este diario casi centenario hubo tanto espacio dedicado a la publicación de edictos judiciales en los cuales se anuncia que procesos judiciales –mil procesos judiciales- han culminado con la determinación de venderle los bienes a deudores. Cualquier diario argentino muestra el mismo panorama. “(…). Campos, comercios, casas, autos, máquinas, bienes de cualquier tipo que puedan subastarse, cambian de propietario. En tiempos de miserias los integrantes de la gran mayoría, como el cardúmen con hambre, caen como fáciles presas. Son quienes con ilusiones, con ganas de trabajar, de hacer, de luchar por sí y por sus hijos, firmaron una obligación sin medir realidades de una operación que fue el principio del camino del cadalso.”¹⁴⁶

VIII.2 1997-1998. Tractorazo y “nada pudo callar el grito sagrado”. Persecución.

Marca la continuidad de los paros de remates, en expresiones simbólicas, y discursos que ya son el sello de identidad. Mujeres en Río Negro “Impiden un remate cantando el himno”, es el título de un diario. “Con una decidida maniobra de **desobediencia civil**, pero sin ningún desorden, un grupo de mujeres impidió ayer que la justicia rematara una chacra de 16 hectáreas en la localidad de Coronel Guerrico -10 kilómetros al este de esta ciudad- cuyo dueño, de 77 años, debía casi 35 mil pesos a una financiera”. Quince días atrás, el grupo de Río Negro inauguraba su primera actuación, evitando que se remataran 3 hectáreas de un total de 9 hectáreas que formaban chacra, fue en Cinco Saltos, la firma acreedora era la misma Atuel Fideicomiso S.A.

Nora Tombesi (integrante del MML) dijo:

*“No actuamos en todos los casos, sólo en aquéllos que nos piden ayuda. Y si salen los remates del Banco Nación, tendremos mucho trabajo.”*¹⁴⁷

“ Los deudores bancarios trajeron su lucha a Tandil”¹⁴⁸. Cristina de Olavarria (2008) dijo:

¹⁴⁵ Clarín Digital: “La gente impidió que rematen la casa de la líder de las mujeres del campo”. 25/09/1996. (En anexo n° 13).

¹⁴⁶ Documento anexo N° 20. Diario El Popular, de Olavarría, 08/12/96. Por tres días el Juzgado Civil y Comercial.

¹⁴⁷ Documento anexo N° 21. Diario Clarín. “Impiden un remate cantando el Himno” 15/09/1998.

¹⁴⁸ Documento anexo n° 22. Diario Eco de Tandil, 17/10/98. “Los deudores bancarios trajeron su lucha a Tandil”.

"no me vengan a hablar de la tecnificación del campo, en Olavarría entre más de 700 productores, sólo dos tienen sistema de riego, (...) uno es un deportista exitoso y otro es empresario también de éxito, pero que no viven del campo, que ninguno acudió al apoyo financiero bancario, para tecnificar su campo".

El año 1998 se tornó bastante conflictivo, donde las adhesiones agropecuarias o ruralistas, de los diferentes organismos que representan al sector, como SRA, CARBAP, CONINAGRO

Persecución: Procesan a militares por mirar donde no deben. Espías de vuelo muy corto(...) la Orden de Pedido de Información (OPI) 057/97 donde constaba la solicitud de espionaje sobre periodistas, y una parte de inteligencia en el cual se detallaba minuciosamente el acto que realizó el Movimiento de Mujeres en Lucha (MML) para el Día Internacional de la Mujer del 8 de marzo de 1997¹⁴⁹. Denuncia un informe de carácter "estrictamente secreto y confidencial".

VIII.3 1999: "una historia de lucha a brazo partido"¹⁵⁰. Lucy detenida y liberada con una causa penal. Continúa la persecución

Los remates nos van mostrando la cantidad de parcelas en juicio, el número siempre denota que son pequeñas, pero las Instituciones proclaman que hay que sacarles las tierras a los que deben, llevarlos presos y enjuiciar los reclamos.

Nos preguntamos: ¿cuánto nos deben el Estado y sus representantes políticos, los llevamos presos, les hacemos juicio? ¿Cuánto han devastado las políticas globales, aplicadas por sus representantes públicos? Estamos una vez más ante cuestiones de límites entre lo legal y lo ilegal.

El día 28 de abril de 1999, Lucy fue detenida y trasladada a la Seccional Primera de Santa Rosa, después de impedir, junto a otras mujeres, un remate de un campo de 200 hectáreas, cerca de Castex, 30 personas había en el lugar y afuera unos 30 policías controlaban. Los periodistas que fueron a cubrir la nota y el hecho debían mostrar sus documentos y tomaban nota de sus datos personales. Los funcionarios adujeron:

"la actitud de la dirigente entorpecía un mandato judicial, con lo cual habría violado el artículo 237 del Código Penal, que castiga con prisión de un mes a un año al que emplease intimidación o fuerza contra un funcionario público (...) en un acto propio de sus funciones".

Lucy fue liberada, pero:

"le iniciaron una causa por contravención al Código de Faltas Provincial, por desorden público. Le podrían caer 45 días de arresto o multa"¹⁵¹

¹⁴⁹ Diario Página 12. Noviembre de 1998

¹⁵⁰ Diario La Nación. 17/04/1999. En Documento anexo n° 7) "Una historia de Lucha a brazo partido".

Lucy, Cristina Sabattini y Ana Galmarini cuentan cómo fueron perseguidas y amenazadas, como así también a sus familias para que dejaran la protesta y la lucha.

"Los remates siguen, se me agravó la diabetes, pero no me van a ver claudicar" (Lucy en 1999).

VIII.4 2002: ligadas al ARI

Las contradicciones, o los momentos que presionan, hicieron que las Mujeres Agropecuarias estuvieran cercanas a algún partido político, situación que las alejan de una de sus premisas:

"no pertenecemos a ningún partido político, somos apolíticas".

En un Club de Arequito (Santa Fe) Elisa Carrió brindó un discurso extenso, donde reivindicó al MML y fue aplaudida, del mismo seleccionamos un extracto:

"(...) miren, hace dos semanas que inauguramos la corriente nacional Pyme del ARI, con más de 300 empresarios pymes que venían desde todos los lugares del país, desde Jujuy hasta Ushuaia, la semana pasada estuvimos en La Pampa con militantes sociales y luchadoras mujeres del ARI, con Lucy de Cornelis, esa extraordinaria mujer que fue parando con las Mujeres en Lucha Agropecuaria de todo el país los remates. Y ahí había mujeres que peleaban por la vida, que buscaban a los autores de la muerte de sus hijos, madres, abuelas, mujeres que luchaban contra la violencia doméstica, y así en todas partes. Lo que sucede es que cuando vamos uniéndonos, siempre el régimen trata de cortar la causa."¹⁵²

VIII.5 2003. Continuación de la persecución policial: estructuras viejas que permanecen

La persecución policial con amenazas hacia sus personas y familiares, una estructura "vieja" que permanece como control represivo del orden existente. Como otros tantos, detuvieron un remate de una chacra de 42 hectáreas, en Chivilcoy (Buenos Aires)¹⁵³, sustento para tres generaciones de una familia. Cuatro mujeres del Movimiento: Ana Galmarini, Ana María Ribeiro, Sara Coll y Emma Martín. Por ese acto, el Juez Rogelio Masson ordenó que la policía las expulsara, fueron llevadas con violencia.

¹⁵¹ Documento anexo N° 23. Diario Clarín, 29/04/1999. "detuvieron a la Líder de un movimiento agrario de protesta". Ibidem, 30/04/1999. "liberaron a una dirigente del agro".

¹⁵² Documento anexo n° 24. Página de Elisa Carrió. 22/12/2002.

¹⁵³ Documento anexo n° 25. Página 12. Secciones LAS 12. "Mujeres al banquillo". 16/03/2007

Foto N° 21.

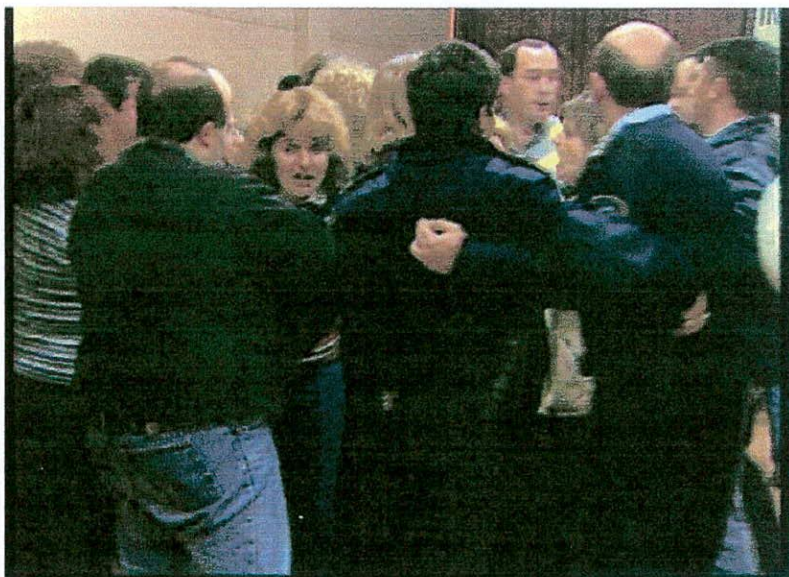

154

Estuvieron detenidas varias horas y fueron denunciadas por “resistencia a la autoridad y lesiones leves”, al igual que a los propietarios de la chacra y a un sobrino, que lo golpearon en la cocina de la comisaría. Es importante transcribir que ese comisario un tiempo después fue detenido.

La justicia de la Ley y sus representantes parecían ser de un tiempo pasado, donde cualquiera era violentado -por decir de una manera- y perseguido si se pedía: la libertad, la justicia y la paz.

“No aceptamos porque no podríamos ir más a parar un remate, y además, nos imponen un trabajo solidario cuando ya lo hacemos” (Emma).

El Juez dijo:

“Que se respete la Ley”

Mientras que las denominadas “Ligas”, son grupos que compran los pequeños campos a muy bajo precio en los remates de la provincia de Buenos Aires, a veces compran para otros o revenden a un precio bien alto. En la filmación de Norma Fernández se puede observar que el Juez se abraza con estos personajes que pertenecen a la concentración de la tierra y la producción económica.

Por tal motivo, la Justicia las lleva a un juicio oral y público que puede terminar con condenas de hasta un año de prisión. Por lo cual convocan a todas las organizaciones sociales de país para tener el apoyo e impedir:

“que no se criminalice la protesta social”.

¹⁵⁴ Extracto Documental “Los gritos del silencio”. Realización: Norma Fernández betacam, 60 minutos. Cámara e iluminación: Enrique Páez. Editor off-line: Miguel Pintarelli. Editores on-line: Enrique y Nicolás Zalcmán.

VIII.6 2005. Los diez años del movimiento

El 3 de junio se cumplieron los diez años del inicio del Movimiento de Mujeres Agropecuarias en Lucha, luego denominado MML. Para festejar y recordar el proceso del camino que tuvo que transitar, se proyectó en el Auditorio del TEA Imagen, con entrada libre y gratuita, el documental "Los Gritos del Silencio", dirigido por Norma Fernández¹⁵⁵.

Ana Galmarini una de las dirigentes, designadas como combatientes, que representa a Santa Fe, dijo:

*"Las consignas siguen siendo las mismas...nos animamos a decir que la estructura agraria no ha cambiado. La extranjerización y concentración de la tierra en pocas manos sigue existiendo. La Junta Nacional de Granos, que nos ayudaba mucho a los pequeños productores, nunca se volvió a crear. Los más favorecidos son los sectores concentrados, los poderosos de siempre. Entonces, las ideas con las cuales se armó nuestra organización siguen en pie. Casi todos los pequeños productores tienen el campo como herencia de sus abuelos, muchas veces inmigrantes que llegaban sin nada a este país, y que trabajando la tierra habían llegado como arrendatarios a tener su propio pedacito de tierra. Por eso hoy se lo defiende tanto. Abandonar esta pelea es sinónimo de olvidar nuestra propia historia. Cuando ustedes hablan de que nos tenemos que ir enredando dan en la tecla, porque si no vamos a una confluencia entre todos los que luchamos por un país más justo, vamos camino a la derrota."*¹⁵⁶

VIII.7 2007: Mujeres al banquillo: juzgadas. Juicio oral y público

Los días 23 y 26 de marzo de 2007¹⁵⁷ se realizó el Juicio Oral y Público en el Juzgado Correccional Nº 2 de la ciudad bonaerense de Mercedes a Ana Galmarini, Ana Riveiro, Emma Martín y Sara Coll, dirigentes del Movimiento, acusadas de Resistencia a la Autoridad y lesiones leves; al intentar detener un remate de la chacra de 42 hectáreas del Sr. Vasallo, quien junto a su familia también fue enjuiciado. Mujeres de las provincias de Río Negro, Neuquén, norte de Santa Fe y otros, en conjunto con FAA y otras organizaciones de docentes, centro de estudiantes, amas de casa, desocupados, se dieron cita en las esquinas de Tribunales, donde se hizo un acto de solidaridad exigiendo la inmediata absolución. Si bien finalizó con la culpabilidad de las acusadas, el 29 de marzo el Juez comunicó que había decidido la absolución total de los acusados.

¹⁵⁵ Documental "Los gritos del silencio". Realización: Norma Fernández betacam, 60 minutos. Cámara e iluminación: Enrique Páez. Editor off-line: Miguel Pintarelli. Editores on-line: Enrique y Nicolás Zalzman.

¹⁵⁶ Documento anexo ° 26. "Fortalecerse, todos los días un poco". enREDando. 08/03/2007.

¹⁵⁷ Documento anexo Nº 27. "Se logró la absolución de las dirigentes del MML". 15/07/05. Comunicado del CIEA. Sociología del agro. Facultad de Agronomía. Universidad de La Plata. (Bs.As.) . 05/04/2007.

El alegato de la defensa expuesto por el Dr. Fernando Molina, manifestó.

"pero la verdad Señor Presidente, es que decidí concluir no con los dichos de un jurista sino con los de un simple y pequeño productor agropecuario, el testigo Valvoli, vecino del acusado Vasallo. Cuando la fiscal lo interrogó en esta audiencia sobre qué cosa le había llamado la atención, seguramente intentando que éste narrara algún hecho de violencia o agresión, Valvoli dijo que le había llamado la atención ese grupo de mujeres que venían de distintos lugares del país, algunos lejanos, que habían dejado su familia, sus quehaceres, sólo para ir a apoyar a su vecino, un pequeño productor que ni siquiera conocían. Había mucha dignidad en esas mujeres repitió Valvoli. Señor Presidente, efectivamente existe demasiada dignidad en estas mujeres para que puedan ser alcanzadas por una condena en esta causa. La defensa ha concluido".

El 29 de marzo el Juez comunicó a los abogados que:

"había decidido la absolución total de todos los acusados en esta causa. "

Antes del dictámen del Juez, el 8 de marzo el MML (Día Internacional de la Mujer), en la Plaza de Mayo¹⁵⁸:

"la plaza de las madres, abuelas, mujeres en lucha(...)"

Las diferentes agrupaciones siguen profundizando sus perspectivas, en un año eleccionario, y mantienen su lucha, revalorizando los logros, reforzando lo que todavía queda que el Estado dé respuestas. El movimiento de Mujeres en Lucha lleva adelante, cuerpo a cuerpo, una defensa incansable por las tierras, en contra de la extranjerización, los desmontes, los desalojos. Una problemática que afecta a cada porción de territorio a lo largo y a lo ancho del país. Además, enfrentan una causa judicial sin explicación. (...)" (aquí denuncian los arrestos, la violencia de las cuatro dirigentes y los productores afectados por el remate).

"En lo que respecta a la línea de trabajo, las Mujeres en Lucha sostienen que si bien el campo ha tenido una mejoría, no es por un cambio de política en lo agrario, sino por una cuestión coyuntural de los buenos precios internacionales y la salida de la convertibilidad. Nosotras estamos alerta, seguimos denunciando que continúa la concentración de la tierra, que de seguir esta política van a seguir desapareciendo pequeños productores y cada vez los que se quedan con la tierra son menos y con mayor cantidad. Por eso la consigna nuestra es por un país con un millón de chacras y no con 5.000 ó 6.000 grandes. "

El discurso continúa con otras denuncias como las de desalojos de tierras arrendadas, para la que no existen leyes de límites de compra y las reivindicaciones de índole de soberanía.

¹⁵⁸ enREDando.org.ar. 08/03/2007

VIII.8 2008: presencia, acompañamiento, la continuidad.

La Jornada nacional del Movimiento de Mujeres en Lucha del 29/02/08, el festejo del Día Internacional de la Mujer (8 de marzo). Preocupadas por las políticas agropecuarias, expresan su malestar y acompañan a los ruralistas en el conflicto agrario más largo de la historia, si bien complejo queda para otro trabajo. El accionar del MML expresó:

“no tenemos que ver con los pools de siembra. Los pequeños productores somos de verdad las personas herederas de El Grito de Alcorta, no somos terratenientes, ni estamos con la Sociedad Rural. Los hombres entendieron que en situaciones límite hay que salir, nos dijeron cuanto razón teníamos”. (Cristina de Olavarría, Bs.As.)

Expresiones que nos permiten afirmar que a pesar de los obstáculos y riesgos, el MML sigue teniendo presencia de confrontación con el poder económico y político y sigue mostrando una lucha que ya lleva 13 años.

Capítulo IX

Una aproximación comparativa con otros movimientos rurales y urbanos.

IX.1 El MML, otros movimientos sociales agrarios y el Movimiento Piquetero, qué tienen en común y en qué se diferencian.

Las problemáticas de la movilización y movimientos sociales agrarios han sido muy tratadas en los ámbitos académicos latinoamericanos y en parte en Argentina. En el contexto argentino, más que nada se ha tratado a la clase obrera por el intenso proceso de industrialización, por lo cual creemos que en las movilizaciones sociales agrarias han sido abordados parcialmente, en parte debido a la singular estructura agraria. Como lo hemos visto en el capítulo II, en los últimos años hay vastos trabajos específicamente en el estudio de los movimientos sociales, lo que constituye todo un tema.

El objetivo de comparar distintos movimientos sociales le da sentido a tener en cuenta el contexto histórico, cuáles son los elementos diferenciadores, los puntos que tienen en común, bajo formas e identidades diferentes. A nuestro entender las diferencias se relacionan con sus diversas raíces sociales y culturales en cuanto a la historia, la región y el contexto. Tendremos en cuenta la naturaleza de sus demandas y reivindicaciones; el tipo de actor social; bases sociales de reclutamiento o adhesión, la forma de organización; si son formas radicalizadas o expresiones de reformas y la región a la cual pertenecen, la dimensión que toman, los resultados obtenidos.

Los casos a comparar son: el Grito de Alcorta (Santa Fe); el Movimiento Rural que luego forman las Ligas Agrarias (Chaco, Formosa, Corrientes y Misiones), el Movimiento Campesino de Santiago del Estero, y el Movimiento Agrario Misionero (M.A.M).

Podemos observar que todos ellos tienen el carácter de actor desafiante a los procesos, por un lado al capitalismo dependiente (Ligas Agrarias, el MAM, el MoCaSE) y las actuales al modelo de globalización, se oponen y protestan ante las nuevas reglas impuestas y las rechazan, como el MML y el Movimiento de los Piqueteros en zona urbana.

Primer antecedente agrario: El Grito de Alcorta

En la Argentina, las luchas en el agro en torno a la adquisición de la tierra o defensa de la misma, o tras las pérdidas de cosechas y baja de precios y altos precios de los arrendamientos, tiene en la Argentina un comienzo en 1912 con el levantamiento de los colonos arrendatarios. El hecho

conocido como "el Grito de Alcorta", en la zona maicera de la provincia de Santa Fe¹⁵⁹ y con adhesiones en el resto de la región cerealera. El reclamo se centró en la reducción del precio de los arrendamientos, contratos por períodos más largos (4 años) que aseguraran la estabilidad en la tierra trabajada y una mayor participación del colono en el ingreso agrícola. El movimiento tuvo el apoyo de los comerciantes de campaña con quienes estaban endeudados los colonos, y obtuvo una posición favorable del gobierno radical de Santa Fe. Los datos de la época muestran que el movimiento fue más duramente reprimido en el resto de la región, gobernada por el régimen conservador. No hubo una satisfacción inmediata de las demandas, el resultado más importante y perdurable fue el surgimiento de un organismo gremial con el nombre de Federación Agraria Argentina (FAA), representante de los pequeños productores agrícolas. Esta fue conformada en sus primeros años por colonos arrendatarios, para luego incluir a los propietarios que históricamente resolvieron los conflictos con estrategias negociadoras, antes que recurrir a la confrontación.

Movimiento Rural y Ligas Agrarias

En 1970 surge la primera de las organizaciones denominadas Ligas Agrarias, del Nordeste argentino, el autor Francisco Ferrara (1973) las da en llamar organizaciones "campesinas pobres y medias", que tiene una larga experiencia desde los años '60 en el ámbito de la Iglesia Católica (Movimiento Rural de la Acción Católica) con jóvenes que tenían relación con los colonos de Formosa, Chaco, (producción de algodón) y Corrientes y Misiones (producción de tabaco). Las Ligas Agrarias inauguran una etapa de luchas del sector, cuyo objetivo radicaba en el cambio revolucionario en el país. Y su rasgo fundamental es que han sido organizaciones independientes, que agruparon en ese momento más de 45.000 familias, que creyeron en la lucha política, sumándose las provincias de Entre Ríos, Santa Fe, Córdoba y Buenos Aires. Las Ligas Agrarias convocaron a pequeños, medianos productores y obreros rurales, destacan características activistas y combativas. Con luchas violentas a través de piquetes de huelgas, cierre de rutas, manifestaciones masivas, etc. manifestaban expresiones de radicalización ideológica. Bartolomé (1982) manifiesta que, si bien las acciones respondieron a difíciles condiciones de mercado, los sectores menos favorecidos no tuvieron posibilidad de capitalización por contar con disponibilidad de recursos, fluctuaciones de precios en el mercado internacional. El elemento central en las reivindicaciones fueron los problemas referentes a la propiedad de la tierra y el otorgamiento de títulos a los ocupantes de tierras fiscales. Sin

¹⁵⁹ Santa Fe se caracterizó por ser el espacio social histórico donde comienza el proceso de organización agraria de la protesta con El grito de Alcorta.

embargo, Ferrara Francisco (1973) expresa que las “(...) preocupaciones aparecen dominadas por la necesidad de acceder a los avances tecnológicos, verdadera obsesión que durante mucho tiempo encandilará a los líderes del Movimiento Rural y les hará perder de vista cuestiones centrales (...) la cuestión de la distribución latifundista de la tierra y el papel de los monopolios en la comercialización. La acción está presidida en esta etapa por la consigna de obtener ‘igualdad de condiciones’, rasgo que está profundamente enclavado en la conciencia del campesinado como clase social.” (1973:17). Y para la obtención de una “vida verdaderamente humana”; además implementó una tarea pedagógica para que los agricultores supieran utilizar los instrumentos tecnológicos o financiera. Tuvieron dificultad para integrar a las mujeres, la no participación preocupaba al movimiento, siendo que la mujer trabajaba más que lo varones, entonces generaron un plan para lograr la participación. Este tipo de organización tuvo una concepción científica de la lucha popular hacia la toma del poder, como verdadera opción política e ideológica: “la masa es dueña de su destino” (Ferrara, 1973: 98), se opone a la concepción foquista del proceso y considera la lucha armada como una dimensión de lucha política, con un alto compromiso social y político y con una buena parte del espectro intelectual. El lema fue: “mentalizar y movilizar a la Colonia”. Las estrategias fueron violentas, como piquetes, paros, huelgas, aunque los objetivos no eran buscar enfrentamientos, sino tratar de negociar.

El Movimiento Agrario Misionero (M.A.M.)

Específicamente las movilizaciones agraristas tuvieron lugar en la provincia de Misiones, durante la primera mitad de los años '70. (Bartolomé, 1982). El autor define a diferencia de Ferrara, a las Ligas Agrarias (movimiento campesino revolucionario) y al Movimiento Agrario Misionero (M.A.M.) lo sitúa en el contexto de los populismos agrarios, efectuados por productores “medios”, y se fundamenta en dos razones: discutir el término *peasant* de origen inglés y que “(...) la mayor parte de los agricultores argentinos no se corresponden con ese tipo de campesinado” (1982:2), de allí movimientos agrarios y de “colonos”. Este movimiento se formó durante una asamblea con 95 delegados en representación de 65 colonias, en el Día del Agricultor (08/09/1971), para la fecha con unos 3.000 adherentes, propietarios de entre 5 y 50 hectáreas. Impactó con la llegada de unas 4.500 personas, teniendo invitados especiales como el Obispo, el Ministro de Asuntos Agrarios y dirigentes de diferentes cooperativas. Fue claro el origen *farmer* o “sectores medios” con la posibilidad de acumular capital y expandirse y también

nace del Movimiento Rural Cristiano, relación que luego se quiebra. Las reivindicaciones fueron:

1) precios compensatorios para los productos del agro; 2) implementación de un sistema jubilatorio para los agricultores; 3) modificación del régimen de tenencia de la tierra y 4) mejoras sanitarias en el medio rural. (1982: 16-17). Un petitorio a las autoridades provinciales, que manifestó fuertes ataques a los “monopolios y los latifundistas”; precio base para el té, el almidón de mandioca y el tung; la cobranza de las cosechas y medidas que aumentaran la disponibilidad de créditos y acceder. La organización se basó en los llamados “núcleos de base”, de forma democrática representativa. Se organizaron por barrios (vecindarios rurales) o colonias, con un mínimo de 20 a un máximo de 100 miembros. Los adherentes pagaban una cuota anual, con una comisión directiva por 5 personas y un delegado para la Asamblea general por cada 100 personas. Tenían un Estatuto como referente máximo de organización y de decisión, en forma extraordinaria se reunían por la Comisión Coordinadora Central (C.C.C.), o sino una vez al año. La Comisión tenía 7 titulares y 3 suplentes.

El cuadro intelectual se proyectaba a través de periódicos y panfletos. En un contexto de política económica desfavorable para los pequeños y medianos productores y de línea ideológica militar en el gobierno. Sus reivindicaciones se centraron en la comercialización, control y distribución del producto agrícola. Fue de naturaleza coyuntural e inestable, debido a que otro grupo de “grandes” y poderosas cooperativas agrícolas formaron Agricultores Misioneros Agremiados (A.M.A.), y luego otro grupo fundaron las Ligas Agrarias de Misiones (L.A.M.) que intentaron competir con el M.A.M. Esto nos brinda un panorama de fragmentación, que según el autor las características de la estructura agraria misionera, donde pude constatarse una estratificación¹⁶⁰. Por otro lado, también como elemento de obstáculo, fue la prohibición por parte del gobierno a una marcha, que nucleaba en un mes a unos 6.000 socios. La marcha se hizo hacia la capital de la provincia, antes de los 20 kilómetros de llegada, fueron detenidos por la policía, el Ministro de Asuntos Agrarios intentó hablar y apaciguar, pero no fue posible por la forma hostil en que fue recibido. En 1972, las huelgas y piquetes en las rutas, regadas de clavos miguelitos, cargas de té fueron mojadas con kerosene A pesar de haber sido un acto violento tuvieron las adhesiones del Obispado, de cooperativas y secaderos de té privados. “Esta movilización constituyó el primer gran triunfo del M.A.M., ya que el gobierno cedió a la presión y obligó a los industriales a pagar mayores precios. (1982: 19). La protesta continuó, y apoyaron en forma solidaria a

¹⁶⁰ Colonos, Plantadores y Agroindustrias. La explotación agrícola familiar en el sudeste de Misiones. Leopoldo Bartolomé (1975).

organizaciones obreras rurales como la Federación Argentina de Trabajadores Rurales y Estibadores (F.A.T.R.E.). En abril de 1972, en una asamblea general se decidió: "a) sistematizar los reclamos acerca de los productos clave; b) exigir tierras para los agricultores no propietarios; c) rentar a por lo menos ocho miembros de la C.C.C. para que se dedicasen en forma full-time a las tareas de dirección; d) editar un periódico; y e) auspiciar una audición a ser emitida por la radioemisora Oberá." (1982: 19). El periódico se denominó Amanecer Agrario, con una tirada de 8.000 ejemplares y además comenzaron un programa llamado "La Voz del M.A.M."; ambos medios estuvieron dirigidos por periodistas radicalizados, lo que trajo un descontento de las líneas menos politizadas y más moderadas. En el proceso de huelgas, en una que se extendió por 20 días, hubo atentados a la patronal de la industria del té, hecho que tuvo consecuencias como la detención de colonos. Hicieron alianzas con los obreros rurales y enfrentamientos con grandes cooperativas poderosas, lo que llevó a un costo interno, con la expulsión de 20 miembros y otros con alejamiento voluntario. Estos crearon el Movimiento de Reorganización del M.A.M.; es interesante el discurso que rescata el autor por parte de esta nueva línea:

"El M.A.M. no está para expulsar monopolios, que es tarea del gobierno, sino para lograr precios justos para los productores." (El Territorio, 30/8/1973, 1982:21).

En un corto período, directamente formaron Agricultores Misioneros Agremiados (A.M.A.), con el objetivo de *"la defensa del hombre de campo por el propio agricultor"*, en acuerdos con los grandes plantadores y los agroindustriales. El proceso de transformación del M.A.M. los llevó a negociar con el gobierno, para obtener puestos directivos en el Instituto provincial de Industrialización y Comercialización Agropecuaria y Forestal (I.P.I.C.A.). En otro petitorio reclaman: 1) el control estatal de la comercialización; 2) la expulsión de los monopolios agroindustriales; 3) la concesión de tierras a los agricultores que carecen de ellas; 4) una educación "liberadora" (sin especificar el significado de los términos); 5) atención médica y gratuita; y 6) leyes de seguridad social para los agricultores. (El Territorio, 11/3/1974; 1982: 22). El movimiento tuvo dinámicas fuertes que generaron logros para los productores, pero también contradicciones y fragmentación, y en marzo de 1976 se suspendieron todas las actividades.

El Movimiento Campesino de Santiago del Estero (MOCASE)

En el caso del MoCaSE en Santiago del Estero, sus acciones están basados en la lucha por la tierra y el desarrollo de emprendimientos productivos autónomos. Está estrechamente vinculado

a una historia referida a la explotación del quebracho, que demora décadas en crecer. Santiago del Estero es una provincia donde casi no hubo colonización, en el sentido de "colonos", la mayoría eran lugareños, trabajadores rurales; los padres y abuelos de los miembros de la comunidad eran hacheros, trabajadores de los obrajes (Benencia, 1996). Hacia 1940, el monte ya dio síntomas de agotamiento, porque hasta mediados del siglo XX los capitales ingleses talaron más de diez millones de hectáreas, a través de La Forestal, que controlaba la economía, las comunicaciones, en conjunto con un aparato represor ante las huelgas que denunciaban las condiciones inhumanas del trabajo. La Forestal abandonó esta explotación, dejando una masa de personas o familias sin trabajo, montes devastados y pueblos que se fueron vaciando. Quienes permanecieron en el lugar comenzaron a recomponer el monte, y las familias a criar animales, abriendo los caminos a machete, cultivaron algodón, sandías, maíz, zapallo, sorgo para el autoconsumo, combinando con la venta de fuerza de trabajo en otros campos en época de cosecha en Santiago del Estero, Córdoba o el norte bonaerense. Hacia los años '60, el Estado vendió las tierras fiscales donde se habitaba este grupo y fueron desalojados, cuestión que lleva al enfrentamiento, que da cuenta del primer antecedente de lucha campesina. Las familias se organizaron, constituyeron asambleas, comisiones, grupos de vigilancia y de resistencia, con un abogado para enfrentar el juicio de desalojo que la empresa inició, el cual se extendió desde 1963 hasta 1973 (Benencia, 1996). Cuando se enteraron de que el juicio se perdía, los familiares residentes en Buenos Aires denunciaron la situación a los periódicos; el abogado solicitó audiencia con Juan Domingo Perón, (Presidente de la Nación). En uno de los desalojos, la situación fue muy tensa, donde mujeres y niños no salían de la vivienda y los hombres rodeaban a la policía. El gobernador de la provincia elaboró un decreto de expropiación de las tierras que solamente contemplaba una parte, lo que hizo que las familias tuvieran que trasladarse a otros lugares, situación que les generó otro comienzo de lucha de vida ligado a la limpieza del lugar; hacer nuevas viviendas, Situación que les demandó mucho esfuerzo durante años, hasta llegar a producir. De todos modos, para la comunidad fue un triunfo y denominaron al lugar: "Suncho Pozo del triunfo". En los años '80, los conflictos se intensifican y comienza una resistencia a los desalojos, llevando a cabo una organización de base, promovida por los sacerdotes tercermundistas y los técnicos de INCUPO. Específicamente en 1985, tres empresas intentaron desalojar a 400 familias que ocupaban 120.000 hectáreas (300hs. por familia). En 1989 se forma la Comisión Central de pequeños productores denominada Ashpa Sumaj (tierra india) y en 1990 se formaliza el MoCaSE. A diferencia del Movimiento de los Sin Tierra de Brasil, que toma

tierras improductivas pertenecientes a grandes terratenientes, los campesinos santiagueños resisten al desalojo de la tierra donde nacieron. Se basan en la Ley de posesión veinteañal¹⁶¹, que está en la Constitución Nacional y en el Derecho Internacional, como así también en la contemplada en el Código Civil.

"Pretendemos que se nos reconozca la propiedad de cien hectáreas por familia, para hacerla producir y construir un futuro mejor para nosotros y nuestro hijos. Empezar la comercialización de los productos, trabajar por la educación, la salud y todas las reivindicaciones de las que los productores hemos sido marginados durante años y años" (Zenón "Chuca" Ledesma, presidente de la Comisión Central de campesinos de los Juríes, octubre de 1986)

Otras de las demandas son alambrar el lote entero y hacerlo comunitario, donde las 7.000 hectáreas sean para todos. Que cada uno cultive, pero también cultivar juntos y vender. Tienen como base de organización la participación y decisión de las comisiones de base, que están conformadas por un número variable de familias. Tienen la dificultad de la distancia, y esas de base se ligan a una central. Cada comisión tiene uno o dos delegados que se van rotando, como mecanismo de distribución de tareas y aprendizaje. La comisión central elige a sus representantes y una vez por mes hay una reunión general en una sede distinta. Son 6 las comisiones centrales que nuclean 14 comisiones de base. Tiene Secretarías de tierra, agua y medioambiente, comunicación, proyectos, juventud, salud y educación. Los jóvenes y las mujeres tienen cupos importantes. Además un equipo jurídico y otro de profesionales para los proyectos productivos. Dejan en claro, que tienen que estar todos: trabajadores, estudiantes y profesionales. Postulan que el nuevo "progreso" -es la fiebre del algodón- no los halló desprevenidos en el sentido de que estaban organizados, dueños de las tierras y contaban con tecnologías propias y hasta tecnología de punta, como la solar y eólica. Más de 200 comunidades llevan a cabo emprendimientos productivos, educativos, viveros y forestación. Y prefieren hablar de desarrollo y no de "progreso", dicen que este término:

¹⁶¹ C.C. Art. 4015. Prescripción veinteañal. "Prescribese también la propiedad de cosas inmuebles y demás derechos reales por la posesión continua de veinte años, con ánimo de tener la cosa para sí, sin necesidad de título y buena fe por parte del poseedor, salvo lo dispuesto respecto a las servidumbres para cuya prescripción se necesita título. Art. 4016. Prescripción veinteañal. Efectos. Al que poseído durante veinte años sin interrupción alguna, no puede oponérsele ni la falta de título ni su nulidad, ni la mala fe en la posesión. Ver también Jurisprudencia (10650). Posesión continua durante veinte años. Carga probatoria "(...)". Jurisprudencia (10651). Adquisición del dominio por prescripción. Carácter excepcional "(...)". Jurisprudencia (10652). Prescripción. Plazo que se completa durante la tramitación del juicio. "(...)". Jurisprudencia (10653). Inmuebles del dominio público del estado. Adquisición por prescripción. Improcedencia. "(...)".

“Les recuerda la explotación y la ambición desmedida, para la sola extracción de ganancias y la destrucción de los recursos naturales, y la riqueza en pocas manos y saqueo de nuestros montes. Desarrollo y democratización tiene que ver con tecnologías adecuadas, con condiciones jurídicas equitativas para la utilización de los recursos, las relaciones de trabajo y producción, en definitiva de políticas, programas, proyectos, planificación, cultural y medioambiente sustentables. (...) con coraje, talento y honestidad para crear soluciones integrales. Capacidades no frecuentes en los ambiciosos. Como siempre en los últimos tiempos con el cultivo del algodón, han arrasado otra vez con los bosque, y nosotros pensamos que es posible el desarrollo del algodón sin destruir bosques, ni expulsar campesinos”.(Tierra y Libertad, el Kato).

El eje central es la lucha por la tierra y mejorar las condiciones de vida de las familias campesinas, principio de identidad construida alrededor de la tierra como parte del ciclo de la vida. En 1999 organizaron un Congreso denominado: “Campesinos y campesinas unidos en la lucha por la tierra y la justicia”, realizado en la capital de Santiago del Estero, que tuvo convocatoria y repercusión nacional. Este fue, según los autores, el momento de gran consolidación, pero a la vez de conflictos internos, que estaban relacionados con las formas de obtener recursos para la continuidad, lo que llevó a una división: aquéllos que estaban de acuerdo con organismos del Estado, y los otros con organismos no gubernamentales. Hasta el año 2001 permanece el tipo de estructura de organización, pero luego comenzó a sesionar en dos grupos: uno que responde a un conjunto de técnicos y dirigentes campesinos ligados a los políticos; y el otro en relación con la Casa Diocesana (Iglesia Católica), con una estructura descentralizada. El movimiento está muy ligado a tradiciones religiosas, como la tradicional peregrinación a la ciudad de Mailín, fiesta católica que realiza peticiones ante el Señor del Mailín. La fiesta se convierte en un escenario político, cuestión que se visualiza a través de los discursos políticos:

“Los campesinos han sufrido grandes atropellos por parte de la policía, de los grandes terratenientes que vienen a hacerse los dueños de las tierras, nos roban nuestros animales, y cuando lo denunciemos, somos nosotros los campesinos los que quedamos presos.”
(Representante de la organización zonal de Pinto)

En estudios que hemos realizado sobre fiestas tradicionales rurales, decimos que esas fiestas son espacios relacionales, que más allá de las relaciones interpersonales existe un desarrollo significativo del “capital cultural” y es un momento, que en general se elige para mostrar la

situación de crisis y los conflictos históricos, que han sido el cuándo de las movilizaciones que muestra las “brechas sociales” y “(...) se retoma fuerza para continuar la lucha cotidiana, se destacan valores religiosos, políticos y tradicionales, que entremezclan a diferentes sujetos del pueblo, las autoridades, los periodistas, los artesanos, vendedores (...)” (Ringuelet, Píriz y Valerio, 2002:108).

El Movimiento Piquetero

Según los autores Svampa y Pereyra (2003), el movimiento o la lucha piquetera nace por fuera de las instituciones políticas y sociales tradicionales. Su novedad radica en las diferencias con las organizaciones políticas tradicionales (desprestigiadas), o de las estructuras sindicales, ante la incapacidad de para reformular las condiciones de dominio, producir modificaciones tendientes a mejorar las condiciones de existencia de enormes capas de la población, solamente lanzaron planes¹⁶² que se constituyeron en el núcleo de política del Gobierno, sin seguros de desempleo ni reinserción laboral. Fueron centro de negociación con las organizaciones sociales para poner fin a los cortes de ruta. Su comienzo se dio en lejanas provincias, con los cortes de rutas y puebladas de Neuquén; Salta y Jujuy, en 1996 y 1997. En 1998 las dos corrientes sindicales del movimiento piquetero en el oeste del Gran Buenos Aires (Partido de la Matanza) se conformaron en forma masiva y a escala nacional, denominadas Tierras y Viviendas (FTV) y la Corriente Clasista y Combativa (CCC), que hasta el 2003 formaron un sólido bloque con un doble origen, atravesado por diferentes corrientes ideológicas. Un escenario de colapso de las economías regionales, provocadas por las privatizaciones de las empresas del Estado y los despidos masivos de las industrias, llevó al empobrecimiento del sector obrero. Nuestro marco teórico del proceso histórico socioeconómico y político desarrollado en el capítulo II, nos permite corroborar este panorama del quiebre y ruptura, tanto de los sectores medios como del sector obrero. Los autores creen que ante esas transformaciones, la crisis no es suficiente para explicar ni el alcance ni las características especiales del movimiento. La vertiente ideológica del Partido Justicialista, el Partido Obrero (de raíz trotskista), Barrios de Pie (Partido Patria Libre, de izquierda), Movimiento Territorial de Liberación (Partido Comunista) y el del Movimiento Teresa Vive (en relación al trotskista y al Movimiento Socialista de los Trabajadores). Otras líneas se organizaron en relación a los barrios, no vinculados a los partidos ni a lo sindical, el Movimiento de Trabajadores Desocupados (MTD) de Aníbal Verón, o el del interior del país

¹⁶² En 1996 el Plan Trabajar, ante la progresiva crisis de desempleo. En el 2002 el Plan Jefes de Hogar. 140.000 subsidios en 1997, y en el 2002 aumentó a 1.300.000. Donde solamente un 10% de los planes son controlados por las organizaciones piqueteros. (Svampa y Pereyra, 2003)

Unión de Trabajadores Desocupados (UTD) ligado a General Mosconi en Salta. Esta descripción nos muestra un panorama mezclado y una heterogeneidad ligada con lo social, lo generacional y el género. En la primera etapa está muy ligado al Estado, reclamando puestos de trabajo y en el 2001 el Bloque Piquetero Nacional surge en escena que nucleó grupos independientes y corrientes políticas que van a confrontar con los sucesivos gobiernos nacionales. Los autores expresan “la experiencia piquetero se construye al interior de un espacio en el cual se ha ido definiendo un repertorio de acción. (...) constituido, en primer lugar, por el piquete o corte de ruta, en segundo lugar, el funcionamiento asambleario; en tercer lugar, las referencias a la pueblada; por último, el trabajo territorial desarrollado a partir de una demanda (los planes sociales). (Ensayo de Svampa y Pereyra, 2003: 11).

Además del elemento social, es importante para los autores observar la cuestión de género: “(...) son mujeres, muchas de ellas sin experiencia política ni trayectoria laboral en el mercado de trabajo formal. Sin embargo, sobre las mujeres reposa gran parte de la organización administrativa y laboral, sin contar que muchas de ellas tienen un rol fundamental en otras tareas, tradicionalmente masculinas, como la seguridad.” (Svampa y Pereyra, 2003:154). Tanto mujeres como jóvenes son fuertes participantes del movimiento. Pero no podemos soslayar, en tanto contradicciones, que las mujeres no dejan de detentar un rol asistencialista, que lo advertimos las “manzaneras”, propuesta política de Chiche Duhalde, en la provincia de Buenos Aires. En palabras de Laura Masson (2004), la acción social queda así en manos de mujeres, como centro de las políticas sociales, e “(...) inauguraron una ‘nueva’ forma de hacer política social, o una forma de ‘despolitizar’ la política intentando despolitizar lo social. En este juego, las mujeres ocuparon la escena central y estuvieron del lado social como opuesto a lo político.” (2004: 131), estilo muy ligado a una simbología peronista¹⁶³.

Svampa y Pereyra (2003) aclaran que “En realidad, más allá de la naturalización del rol asistencial de la mujer (el cuidado de los otros), creemos que la demanda logró revertirse de una nueva significación, de carácter más político. Este proceso se hizo a través de la figura de la madre, pues ella emergió como la portadora de una interpelación radical que rompió con las clásicas divisiones entre el espacio privado y semipúblico (la casa y su prolongación en el barrio, semicerrado y controlado por punteros y por el Partido Justicialista), para instalar la temática del hambre en un nuevo lugar, de carácter público, que comenzó a perfilarse en la ruta y se continuó en otros espacios.” (2003: 161-162), a lo que denominan politización del tema del hambre. Si

¹⁶³ “(...) 17 de octubre del ‘45, la fábrica, los obreros, los humildes, Perón Y Evita.” (2004: 136)

bien entre 2001/2002 este actor político y social fue considerado como un símbolo de la lucha en contra del neoliberalismo, en realidad fue un actor no del todo aceptado y que más adelante es acusado de utilizar formas clientelares, asistencialistas y de una manipulación política; el mismo gobierno del Justicialismo propuso desactivarlos y estigmatizarlos lo que llevó al consenso “antipiquetero” (Entrevista a Svampa, Freitag, julio de 2006). Lo que se plantea desde el poder es la idea de que los movimientos no deben tener autonomía, y deben subordinación al líder.

En la perspectiva comparativa de los distintos casos seleccionados, la movilización del Grito de Alcorta (1912) se toma como primera expresión de lucha de los agricultores de origen extranjero, denominados “colonos”, muestra el problema del arrendamientos como eje principal, en la provincia de Santa Fe. Esta movilización excluyó a los trabajadores rurales sin tierra, tuvo adhesiones de otras regiones cerealeras y de comerciantes. En la historia de las luchas sociales del agro argentino es considerado, como un antecedente relevante, sin dejar de tener en cuenta que no fue una lucha de revolución al estilo del campesinado del resto de América Latina, sino que estuvo ligado con demandas capitalistas en la obtención de un excedente de capital para la reproducción social y económica del grupo, en el sentido de reformas, y el enfrentamiento con una clase terrateniente dominante, dando origen a una organización gremial como FAA. Sus estrategias de recursos de oportunidades se dieron a través de las huelgas, acciones que ya se venían manifestando y que se relacionan con un contexto global a nivel mundial.

Las Ligas Agrarias y el M.A.M. se van a organizar sobre un eje fundamental ideológico, en relación a un proceso de transformación ligado a la denominada “revolución verde”, ante la demanda de precios muy altos para competir en el mercado. Si bien son calificados como “colonos”, no tienen que ver con el tipo de los chacareros o colonos de la región pampeana, debido a una estructura social y cultural diferente. La organización, a nuestro entender responde más a una estructura democrática-burocrática, en tanto asambleas de elección de Comisiones. Se autofinanciaron con un marco intelectual. Contaron con las adhesiones de los “colonos”, trabajadores rurales o peones rurales, el obispado y el asesoramiento de un equipo técnico y de intelectuales, que sí estaban luchando por lograr una revolución. Las estrategias de protesta y lucha estuvieron supeditadas al reclamo de la tierra, enfrentando a los monopolios y grandes productores, y la acción de lucha en cortes de ruta, piquetes y enfrentamientos con la policía, situaciones violentas y de represión. Tuvieron desmembramientos ante los diferentes intereses de los pequeños, medianos y grandes productores. Y al igual que el Grito de Alcorta, no fue una cuestión de campesinos, como lo expresaron algunos autores, sino que fue una cuestión agraria.

En el contexto de políticas neoliberales que responden al paradigma de la globalización, el MOCASE, como actor de identidad rural diferente al resto (lugareños, hacheros) también sale a reclamar por la tierra, surge específicamente por el “no al desalojo” de tierras fiscales ocupadas y utilizadas para la producción. Se separa en forma particular de los casos anteriores, debido a una matriz social y cultural local y elementos de organización y cohesión, donde predomina la tierra como símbolo del ciclo vital de la familia, y la producción organizada en base al tipo comunidad. La religión también va a ser un elemento simbólico fuerte, que organiza y cohesiona en forma tradicional. Ellos van a enfrentar al poder del Estado y las empresas capitalistas que negocian, para quitarles sus tierras y cultivar otros productos, para la demanda internacional. Se organizaron también con técnicos y profesionales, ante la reivindicación de conseguir conocimientos y educación para todos.

El caso del Movimiento de los Piqueteros, de identidad urbana, en un marco neoliberal y signo un proceso de desindustrialización que llevó a inestabilidad y desprotección laboral. Su origen se encuentra en el desempleo masivo. Las modalidades de lucha son las puebladas, las asambleas y los piquetes. Han revelado una complejidad, por tener líneas diferentes y haber caminado un desafío de cooptación y de ser rechazados en general por la sociedad, instalados por los medios de comunicación y el Gobierno, con una mirada clasista con crítica normativa. En algunas organizaciones independientes sus acciones tienen un alto contenido simbólico y político frente a los diferentes poderes del Estado, exigiendo los derechos sociales de la Constitución Nacional y la denuncia del avance depredador de empresas multinacionales. Otras líneas tienen una tendencia al reclamo de puestos de trabajo y bienestar económico, demandas que marcan la exclusión del mercado laboral. Su momento de éxito fue entre 1997 y 2001, luego es atravesado por fuertes tensiones en el interior.

En los casos rurales abordados, los puntos en común en cuanto a denuncias, demandas y reivindicaciones son hacia el modelo capitalista dependiente monopolista; el reclamo por las tierras como eje central de producción y reproducción del grupo; la extranjerización y concentración de la producción y un desarrollo económico destructivo y la adhesión de la Iglesia Católica.

En cuanto a la organización y estrategias, todos los casos han comenzado sobre la base de asambleas, corte de rutas y paros.

El MAM, las Ligas Agrarias y el Movimiento Piquetero, tienen una estructura burocrática con financiamientos propios o desde el Estado (Piqueteros), a diferencia del MML que presenta una autonomía y una organización de forma horizontal sin financiamientos.

En el MML los ejes de conflicto son el endeudamiento y remates; tiene protagonismo total de mujeres con lo que llega a un acercamiento con el Movimiento de Piqueteros, donde el papel de la mujer también fue muy importante.

Todos estos casos, se caracterizan por organizarse sobre la base de las asambleas, elemento constitutivo de acciones democráticas, en contra posición a las acciones represivas por parte de las estructuras de control de poder, cuestión que da cuenta de una continuidad histórica particular de la Argentina y de toda América Latina.

Capítulo X

A modo de conclusión:

Este trabajo desde el punto de vista antropológico, pretende profundizar en las circunstancias del comienzo del Movimiento de Mujeres Agropecuarias en Lucha, que luego pasa a denominarse MML. (el cuándo)

La inclusión de otras mujeres nos permite sostener que el movimiento ruralista presenta claramente un conjunto de elementos que da cuenta de la diversidad y la complejidad del espacio rural regional y local, ante relaciones de desigualdad en un complejo proceso de transformación socioeconómica y crisis, en el marco de las variaciones de la historia agraria en la Argentina y en la Región Pampeana. Este proceso configura, entre otros, un tipo social particular y variable denominado chacarero o colono (quiénes).

Esos elementos se fueron interrelacionando y mostraron a finales de la década de los años '90, una situación de exclusión basado en la "convertibilidad" y el "endeudamiento" de las tierras y herramientas de trabajo de los pequeños y medianos productores (colonos o chacareros), de los cuales los sistemas de poder político y económico tanto públicos como privados intentaron y se apropiaron impunemente. (el por qué)

El Movimiento surgió en Winifreda (La Pampa) como fuerza espontánea y creadora a partir de una práctica social, en tiempos de crisis, cambios y circunstancias altamente desarticuladoras.

Winifreda como comunidad nos permitió construir desde los testimonios de sus pobladores un escenario "ideal" reflejo de un resultado de un proceso histórico "Memorioso y añorado", que les dieron disponibilidades mentales propias de la Región Pampeana.

Lucy (Presidenta del Movimiento) llevó en sus expresiones todo el capital cultural heredado, el lugar que ocupa la mujer en la sociedad y una actividad agropecuaria de tradición chacarera eminentemente ligada al inmigrante europeo. Esta mujer no solamente comunicó, sino que dio a reconocer un discurso de autoridad, dio a conocer conflictos sociales, económicos y políticos, en términos de identificación y referencia, ejerció una unificación política y económica como estrategia que podría permitir pensar la innovación y el cambio. Constituyendo estacando en términos de Bourdieu (1982) un agente actuante con discursos e interacciones sociales en términos de poder y control de recursos materiales, humanos y simbólicos, que tiene sustento en las disposiciones mentales ancladas en los cuerpos producto de la memoria y la historia colectiva.

Las mujeres del MML se organizaron en forma no habitual, apelando a vías no institucionales de protesta (no partidistas), para la acción de lucha y mostraron que los procesos llamados

“unificadores” afectaron la esfera familiar privada y fueron atravesadas por el centro de la crisis. En tal sentido desarrollaron acciones políticas en la Región Pampeana, donde las mujeres propietarias de pequeñas y medianas producciones realizaron un corrimiento hacia lo público, debido al “desaliento masculino” en la lucha política y social general y articularon con otras mujeres de otras provincias.

El camino del MML y de otros movimientos está basado en la identidad sociocultural (el cómo). El impacto político tuvo relación con el espacio público de sus condiciones estratégicas de eficacia de acción y la reacción a cambios estructurales que afectaron el tejido social del sector agropecuario y que tuvo que ver con: ¿quién protesta?, ¿cuándo/dónde?, ¿por qué?, ¿cómo? y ¿para qué?. A estos interrogantes hemos intentado dar respuestas como también dar cuenta de que el MML se constituyó como un nuevo movimiento social que interpeló al poder político en un campo de acciones novedosas como alternativa de cambios culturales, a través de un impacto disruptivo en los niveles local, regional, nacional, con repercusiones internacionales.

Para constituirse y continuar como movimiento, nos muestra las complejas relaciones sociales en contextos de continuidades y discontinuidades, con el adjunto problema de inclusión y de exclusión, en paralelo a los problemas de mantener la tierra como recurso para la producción y el sostén de un estilo de vida, en esta lucha que da cuenta de un nudo problemático que se ha ido “naturalizando” a lo largo del tiempo.

Las demandas de las mujeres agropecuarias fueron muy distintas a las de otros grupos, desde el punto de vista de su particularidad, pero desde el punto de vista de su oposición al sistema se equivalen y de alguna manera se va formando una cadena, que en cierto momento sólo puede ser representada por una demanda particular. Por ejemplo los comerciantes, empleados y profesionales de los ámbitos público y privado, ligados a la administración, la educación y la salud, muchos de ellos empobrecidos y algunos con alto grado de inestabilidad laboral y otros desocupados se expresan tal cual al Movimiento:

“los políticos son corruptos, trabajan para la banca financiera, queremos una mejor distribución de los ingresos y más autonomía”.

Observamos el rechazo generalizado hacia la clase política y sus expresiones institucionales y la falta de empleo.

“Creo que la tierra que trabajamos es madre y la mujer es madre. La tierra es pan, la que te va a dar para alimentar a tus hijos, a tu familia. La tierra es todo, sin la tierra no existimos, por eso debemos defender la tierra (...)”.

La significación de la tierra como "la tierra de nuestros antepasados" se convierte en el símbolo de la defensa de la dignidad nacional y su memoria, así como de la soberanía frente a la economía, convirtiéndola en un tema de importancia nacional y poniendo en debate lo que significa Soberanía, en la que también se incluyen los problemas en torno a las imposiciones de los bancos, el ajuste; la desigualdad; la dependencia; los desempleos, la pobreza, hablar de la verdad y defender los derechos y los recursos naturales; tener un trato de igualdad. Además la denuncia de la concentración y la extranjerización de las tierras y la producción.

La interpelación de este Movimiento estuvo dirigida a todos los sectores populares, medios y pobres que no se sienten representados. De esta manera comienza la construcción de un antagonismo capaz de aglutinar a toda esa nación invadida y dividida, los postergados de siempre. Dicha construcción del antagonismo opera bajo el mecanismo de la equivalencia, que es capaz de articular los antagonismos presentes en la sociedad en base a una contradicción única.

"(...) no respetan lo que quiere el pueblo".

En un accionar colectivo como intento de reorganizar las relaciones entre Estado y sociedad y borrar los límites entre lo público y lo privado, lograron modificar las deudas de algunos productores e impidieron la ejecución de un significativo número de remates judiciales, basándose en:

"reconocemos las deudas, pero queremos un precio justo".

El carácter estratégico de acción colectiva, sus repertorios y la interacción de tácticas y prácticas novedosas permitió también una hábil acción que liberó a la mujer de su asociación con el espacio doméstico como algo natural. Construyó una identidad colectiva formando un "nosotras" a partir de la solidaridad, se organizaron y vieron el campo de posibilidades. Se produjo entonces un pasaje del espacio privado a la arena política.

De este modo estas mujeres no nos hablan de una simple mujer, pierde su significado en tanto que la defensa de éstas no se remite sólo a la mujer, sino a una cuestión nacional, de defensa frente al intervencionismo, un rescate de la memoria de los antepasados, derecho a la calidad de vida y derechos ciudadanos.

La acción colectiva de carácter combativo y resistente capaces de desafiar, enfrentar e impedir la acción judicial de remates a través de la desobediencia civil con formas de protesta no vistas anteriormente, rechazando los límites de lo público y lo privado para dar sentido de continuidad y no de fragmentación y de lucha y que fueron de utilidad para provocar una "ruptura" —o al menos el intento— con formas anteriores.

En poco tiempo, desde sus acciones colectivas el MML produjo algunos cambios políticos, sociales y económicos en el sector, que no fueron dados a conocimiento público en su totalidad, como la posibilidad de que el poder político pudiera establecer una auténtica Democracia que represente los intereses de los ciudadanos dando continuidad a un cambio en beneficio de un campo que define posibilidades y límites.

Se integraron como nuevo actor social racional organizado que intentó reivindicaciones de género que pusieron a la luz aspectos de subordinación, en tanto la división sexual del trabajo, la desigualdad política y el control desigual de la participación pública a través de sus específicas demandas de la forma de endeudamiento que adquirió el sector agropecuario. El carácter estratégico de un repertorio con rasgos novedosos, asociado a la acción directa y en nuevos formatos organizativos en un enlace con paros de los remates y la puesta en escena del interrogante de cuáles son los límites de la Ley y el Derecho, implicancia que llevó a estas mujeres a irrumpir en espacios que por estructura social y cultural pertenecen esencialmente a los varones.

Pusieron al descubierto problemas sociales, económicos y políticos de desigualdades que deben ser discutidos por la sociedad, fundados en la solidaridad, frente a la falta de trabajo, el hambre, la extranjerización, la concentración, la decadencia moral y la permanencia de una estructura de poder represora que continúa investigando y persiguiendo a quienes reclaman y protestan.

La irrupción desafiante de las mujeres llamó (el por qué) la atención de la sociedad y de los medios de comunicación, debido a sus particulares medios de lucha, en relación a repertorios novedosos asociados a la acción directa y a nuevos formatos organizativos y de acción, con canales establecidos entre pares y su propio protagonismo.

Las ha unido un sentimiento, combinaciones espontáneas, problemas económicos y sociales, modos de percibir el mundo y tomaron una identidad particular como grupo solidario, con intereses colectivos que participan de una acción colectiva. La dirección organizacional, en función lógica de la interacción estratégica racional en busca de intereses.

Podemos decir que la discontinuidad se debe a que la alternativa de estos actores fue la expresión de la lucha contra algunos aspectos de un programa político económico y no de un sistema. Por otro lado, en un primer momento despreciaron los cargos políticos, aunque algunas pocas dirigentes fueron absorbidas por diferentes partidos políticos que se enmarcan en líneas ideológicas diferentes y también a nivel privado con organismos agropecuarios. Quizás no han construido herramientas que permitieran desprender acciones políticas concretas o un proyecto

más definido, en concomitancia con la falta de financiamiento. Asimismo a nivel interno del movimiento también experimentaron conflictos, que trajo aparejado un desgaste propio de los procesos actuales a nivel general, pero no provocó su desaparición, fundamento que lo trabajamos hemos en el capítulo VIII.

Nos parece, que la centralidad que ha tomado este movimiento en la política nacional no responde solamente al fenómeno de la crisis dada en el marco de las deudas y los remates, sino fundamentalmente a la articulación de un discurso capaz de entregar una nueva lectura a los fenómenos de exclusión que ejercen los intereses de poder como es: someterse a las imposiciones de los Bancos; desigualdades; ajustes; dependencia, pobreza; no respeto por los derechos, etc., hay una contracción clave, pero que también divide al espectro político y da comienzo a una nueva forma de hacer política, tal cual Las Madres y Abuelas de Plaza de Mayo.

En una perspectiva comparativa, la movilización de lucha por la tierra y por mejores condiciones de vida, está cerca del MST (Brasil) en un contexto de fenómeno de la globalización que impactó el ámbito rural latinoamericano, salvaguardando las particularidades de cada país. El MML es un indicador del proceso de politización ante la crisis de las instituciones tradicionales, que dio lugar a nuevas formas de hacer política capaces de brindar una alternativa, como los casos del MOCASE o el Movimiento Piquetero.

Pudieron moverse con una autonomía de género, a pesar de los obstáculos, que en ciertos momentos las pusieron en riesgo, en tanto continuaron siendo productoras y como militantes, a pesar de la persecución del Servicio de Inteligencia que las controlaban y atentaban con sus vidas y la de sus familiares se fortalecieron y continuaron como actores sociales y políticos. Asimismo con identidad rural que muestra un modo de vida, al cual defienden y quieren seguir sosteniendo para el futuro de su familia. Algunas de ellas, las podemos denominar "productoras pauperizadas" o "campesinas politizadas", lo que no quita que su constitución social en el sentido de mentalidades y lógica de comportamiento. Mediante una hábil táctica, el movimiento logra liberar a la mujer de su asociación a la vida doméstica y construyen una categoría social y política de la tierra como "la tierra de nuestros antepasados", "la tierra del trabajo", para ser símbolo de la defensa de la dignidad nacional y su memoria, así como la soberanía frente a la economía, convirtiéndola en un tema de importancia local, regional, nacional y universal. Además nos permite ver la articulación con otros movimientos rurales latinoamericanos: la tierra como proyecto común que puede incorporar una alternativa variable a actores que expresan formas específicas de organización y lucha.

El MML, en su forma de protestar, dio lugar a relaciones contradictorias con ellas mismas y con el sistema político. El endeudamiento, las ejecuciones de sus tierras (en general heredadas de sus padres), la dificultad de no poder pagar cifras insólitas, afectaron al tejido social y moral de estas familias productoras, que más que productores se consideran trabajadores de la tierra¹⁶⁴ en consonancia con sus historias de inmigrantes campesinos, y que a lo largo del proceso capitalista agrario desde fines del siglo XIX¹⁶⁵, los pequeños y medianos productores familiares, a pesar de todas las dificultades tuvieron “(...) la capacidad de estos grupos familiares para apoyarse en una red de relaciones sociales, distintas formas de distribuir el trabajo y diversas estrategias de reproducción social que sostuvieron y a la vez generaron, cimentadas en prácticas sociales y económicas que formaban parte de su patrimonio. Estos elementos les brindaron la capacidad de resolver las complejas situaciones que las transformaciones en las condiciones de producción les presentaron principalmente en las dos últimas décadas del siglo XX.” (Alicia Villafañe, 2005: 3).

En un principio en el sentido de género, no la entiende como producto de relaciones sociales y cognitivas las relaciones de dominación/subordinación entre los géneros, en donde la equidad formal oculta el hecho de que, en igualdad de circunstancias las mujeres ocupan siempre posiciones menos favorecidas. Evidencia los mecanismos históricos que han permitido “deshistorizar” las estructuras responsables tanto de la división sexual como la naturalización de la lógica jerarquizante., que ha sido aceptado tanto por dominador como el dominado. El orden natural de las cosas, se trasmite de instituciones como la Iglesia, la Escuela, el Estado, entre otras, cuyas relaciones y funciones es variable en distintas épocas, en la lucha las mujeres incluyen el uso y la oración del rosario, la bandera argentina y el canto del himno nacional, con el agregado de elementos del ámbito privado doméstico como mujer que es madre, el delantal y las ollas reforzaron un lugar adjudicado por el poder central, pero a la vez respetado por estas mujeres, como el lugar de poder íntimo y privado de la familia. Todas estas cuestiones llevaron al reconocimiento social y la trascendencia de Lucy. La complejidad está dado por esa dinámica contradictoria y conflictiva que dio lugar a nuevos procesos.

El análisis sobre Winifreda nos permitió estar frente a una comunidad aparentemente “simple”, homogénea, armónica e ideal, pero a medida que nos introducíamos más en los testimonios, se fue tejiendo una gama de variaciones que construyeron una realidad compleja y heterogénea, que reflejó un escenario resultado de un proceso histórico con relaciones conflictivas de

¹⁶⁴ Aquí ver el tema de campesinos

¹⁶⁵ Ver el trabajo de Alicia Villafañe: las formas familiares de organización de trabajo en el campo. Un caso pampeano bonaerense. 2005

desigualdad, en las formas de tenencia de la tierra y el acceso a la tecnología, que construyó un tipo social denominado chacarero perteneciente al sector medio rural y que hasta la actualidad siguen luchando en la competencia de bienes económicos y simbólicos. En toda la Región Pampeana Argentina las pequeñas comunidades rurales presentan casi los mismos elementos y categorías que vemos en Winifreda que les dió un grado de distintividad e integración conformando un "nosotros" con formas de obrar, pensar, sentir e interacción, lo que Bourdieu llama *habitu*. Es relevante ver que comienzan a hacer política en forma paradójica "apolítica", como ellas se designan, que en realidad revela una vez más que las mujeres no pueden estar en un lugar político predominantemente masculino y con agregado que veníamos de un proceso de despolitización, pero que las habilitó a construir una pequeña comunidad política en distintos espacios de decisión regionales, constituyéndose una red de relaciones sociales que va más allá de las fronteras geográficas y territorial.

Se puede afirmar que el movimiento en la actualidad sigue teniendo una necesidad de mantener vivo el tejido relacional y seguir participando en el juego político y la vida social activa, lo que sigue afirmando que el MMAL es una comunidad política establecida en un proceso de relaciones sociales conflictivas y contradictorias.

La identidad de las Mujeres Agropecuarias surgió como una identidad alternativa a la identidad media y pobre, pues tomó elementos del sujeto medio urbano y también del trabajador. Como correlato del discurso, la identidad de estas mujeres posee un fuerte rechazo al sistema político económico neoliberal y apela a los otros trabajadores como el sustento para su transformación. Su discurso representa un intento muy exitoso de articular un discurso de clase (la interpelación a la clase trabajadora) con un discurso popular democrático (su interpelación al pueblo y las clases medias). De esta manera el discurso y lo que lo ha hecho tan explosivo a nivel social es que mediante su lógica de equivalencia ha logrado construir un antagonismo básico, una articulación de posiciones que incluye la dimensión de clase y la dimensión popular, lo que le ha permitido un grado de interpelación altísimo y la construcción de un sujeto y una identidad política nueva. A pesar del impacto, la convocatoria, la relevancia y el crecimiento que tuvo el Movimiento en determinado momento político y como posible alternativa hegemónica, los otros sujetos interpelados no reestructuraron su discurso en función del discurso del Movimiento. Por otro lado, no tuvieron especificidad que le permitiera enfrentar una labor parlamentaria y municipal con un punto claro, porque observamos que estuvieron en una posición de desprecio por los cargos políticos. Si bien tuvieron capacidad de interpelar amplios sectores, no han constituido herramientas que permitieran desprender acciones políticas concretas o un proyecto más

definido, y los conflictos internos que no hicieron a una consolidación y un consenso. No creó una nueva identidad política en sentido gramsciano: “dirección moral e intelectual”. Perdieron lugar en la escena política y la posibilidad de construir un orden distinto.

Históricamente los movimientos se han fundamentado en la tierra, como unión y acuerdo de los pueblos. Las Mujeres Agropecuarias en Lucha, también se han consolidado como fuerza de lucha, en el reclamo de la tierra como recurso natural y económico para el sostén de la familia, pero a diferencia de los movimientos campesinos ruso, mexicano y cubano, que incorporaron una alternativa variable de actores que expresaron la lucha en contra de un régimen, estas mujeres lucharon en contra de un programa político y no de un sistema.

Este fenómeno implica entender la política como “arte de lo posible” como el desarrollo de la pluralidad de sujetos y sus deseos e intereses puestos en la práctica.

Estas mujeres con condición de imposibilidad se convirtieron en ciudadanas contestarias rebeldes en un acto de coraje para la construcción de un nuevo sujeto social que no tuvo miedo al enfrentamiento ni a la represión constituyente de un orden en descomposición. Y que sigue luchando desde diferentes lugares a pesar del riesgo de empobrecimiento o pauperización que estas chacareras están enfrentando.

“Esto es un punto de partida, no el final, a partir de ahora empezamos a luchar todas juntas para solucionar nuestras necesidades...necesitamos seres pensantes, no adormecidos...primero la familia, después la empresa y por último el Estado”

Y yo creo que van a pasar muchos años más que vamos a estar en la calle peleando. Porque ahí nos dimos cuenta de que estábamos en un frasco tapadas. Al salir del frasco encontrás otra realidad de la vida ¿no?. Nosotras no sabíamos todos los intereses que había por detrás. Lo nuestro fue, digamos, tocar la columna vertebral de la parte financiera, lo más duro ¿no?. Enfrentarse con muchos intereses y bueno, ellos saben que con nosotros no van a hacer ninguna concesión.” (Lucy).

Maristella Svampa (2005) las define como “nuevas expresiones de resistencia” en el marco de un nuevo ciclo de movilización. Giarraca (1997) las denomina como “la vanguardia de los reclamos sociales”. Lattuada (2001) las piensa como “síndrome de competencia”. Azcuy Ameghino (2004) da una perspectiva de género femenino, agrario y combativo, en un análisis que denomina “programa oculto”.

Entretanto hay buenas razones para tomar en cuenta las protestas del MML como una configuración de movimiento social integrado por mujeres “desobedientes” que respetan la Ley y el Derecho poniendo en polémica las cuestiones legales y las ilegales.

Inauguraron una forma de resistencia diferente. ¿cómo es posible lo imposible?.

f) Fuentes utilizadas

De acuerdo a nuestro abordaje antropológico, nuestras fuentes primarias son las resultantes de la inmersión en campo. Como lo explicamos en el Capítulo I. nuestro trabajo de campo implicó observación participante, entrevistas en profundidad, historias de vida.

En el proceso de la investigación realizamos la búsqueda y utilización de fuentes y estadísticas aquí enumeradas:

- Censo Agropecuario Experimental de Pergamino, 1999". En: Síntesis Agronómica , n° 71, FAA, Rosario.
- Editorial MML
- Resultados provisionales. Censo Nacional Agropecuario. 2003. Información de prensa del INDEC. Bs.As.
- Diarios: Ambito Financiero, Clarín, La Nación, La Arena (La Pampa), La Tierra, Página 12, El Popular (Olavarría).
- Periódico de ASUSERFI (Asociación permanente de usuarios de Servicios Financieros)
- Video "Los gritos del Silencio" Censo General de la Provincia de Buenos Aires.
- Encuesta Nacional Agropecuaria ENA 1994, 2000.
- Tenencia de la Tierra CONADE CFI 1964
- Plano Topográfico del Winifreda (La Pampa)
-
- Extracto de Actas del Consejo deliberante del Archivo Histórico Municipal de Olavarría. - Documentos históricos
- Fotografías de época de chacareros en Olavarría y la región.
- Fotografías de época de los colonos de la provincia de Misiones.

BIBLIOGRAFIA

- ALTHUSSER, Louis: Ideología y aparatos ideológicos del Estado. Freud y Lacan 10.
- ANDERSON, Perry: A crise da crise do marxismo. Brasiliense. Sao Paulo, 1984. Teoría, política e historia. Un debate con E.P. Thompson. Siglo XXI. Madrid.1985.
- ANSALDI, Waldo: "Hipótesis, sobre conflictos agrarios pampeanos". En Ruralia Nº2, 1991.
- ARRIAGADA, Irma: "Mujeres rurales de América Latina y el Caribe: resultados de programas y proyectos". En: Una nueva lectura. Género en el desarrollo.1991.
- ASH AMIN et KEVIN ROBINS (2002): "Le retour des économies régionales?. La géographie mythique de l'accumulation flexible".
- AZCUY Ameghino Eduardo: El "paro agrario" de 1994 en la pampa húmeda. CIEA, Documento de trabajo interno, Bs.As., 2006
- AZCUY Ameghino Eduardo: Trincheras en la historia. Historiografía, marxismo y debates.Ed. Imago Mundi, 2004
- AZCUY Ameghino, Eduardo: El "paro agrario" de 1994 en la pampa húmeda. CIEA, Documento de trabajo interno. Bs:As.2006
- BAILEY, F.G: "Gifts d Poison". In Bailey, F.G. (ed). Gifts and Poison: the Politics of reputation, Basil Blackwell, Oxford, pp.1-25. 1971. "Regalos y Veneno. Traducción-Material de uso interno del Seminario Poder, Política y Procesos de Resistencia: problemas y enfoques teórico-metodológicos en Antropología Social (2004)
- BALSA, Javier: El desvanecimiento del mundo chacarero. Transformaciones sociales en la agricultura bonaerense, 1937-1988. UNQui. Bs.As., 2006
- BARRIG, Maruja: Mujer, Cooperación y Desarrollo: repensando estrategias. En: Una nueva lectura. Género en el desarrollo.1991
- BARTOLOME, Leopoldo: Base Social e Ideología en las Movilizaciones Agraristas en Misiones, entre 1971-1975. Emergencia de un Populismo Agrario. En Desarrollo económico. Vol. 22. nº 85, 1982
- BASUALDO, Eduardo y ARCEO, Nicolás: Incidencia y características productivas de los grandes terratenientes bonaerenses durante la vigencia del régimen de la convertibilidad. En: Desarrollo Económico. Vol 45. Nº 177. 2005
- BASUALDO, Eduardo: "El censo del campo. Una foto nítida.". 2003
- BASUALDO, Eduardo: Concentración y centralización del capital en la Argentina durante la década del noventa. Bs.As. Universidad Nacional de Quilmes Ediciones. 2000
- BORON Atilio y Pegoraro Juan: "Las luchas sociales en el agro argentino". En: P. González Casanova (comp.) Historia política de los campesinos latinoamericanos. Siglo XXI, México, 1985.
- BOURDIEU, Pierre: ¿Qué significa hablar?. Ediciones Akal, S.A.Madrid. España1982
- BOURDIEU, Pierre: "Espacio Social e Genese das classes. En: O Poder simbólico, Difel, Lisboa, 1989.
- BOURDIEU, Pierre: "L'identite et la representation. Elements pour une reflexion critique sur l'idée deregion. En actes de la recherche en Ciencias Sociales , Nº 35, noviembre de 1980.pp63-72
- BOURDIEU, Pierre: El sentido práctico. Madrid. Taurus, 1991.
- BOURDIEU, Pierre: La dominación masculina. Barcelona: Anagrama.1998
- BRUNN, G.(1981): La Europa del Siglo XIX (1815-1914), FCE, México.
- BUTLER, Judith: En: Contigencia, Hegemonía, Universalidad. Diálogos contemporáneos en la izquierda. Judith Butler, Ernesto Laclau y Slavoj Zizek. Fondo de Cultura Económica. Argentina. 2003

- CASTELLS, Manuel: El poder de la identidad. Versión castellana de Carmen Martínez Gimeno. Alianza Editorial
- CHIARA, Magdalena: Cambios en los modos de intervención social del Estado. En Políticas Sociales y Desarrollo Local. ICOUN.
- CHYRIKINS, M. y otros: "Nuevamente la Plaza de Mayo recibió al campo: la marcha del MML en julio de 1999." En Realidad Económica n° 169, Bs.As. GS, 2003
- COHEN, Jean: "Estrategia e identidad: paradigmas teóricos nuevos y movimientos sociales contemporáneos". En: Social Research, vol. 52, n° 4, 1985. Traducción en teoría de los Movimientos Sociales (FLACSO, Cuaderno de Ciencias Sociales, Costa Rica, 1988).
- De MIGUEL ALVAREZ, Ana: El movimiento feminista y construcción de marcos de interpretación: el caso de la violencia contra las mujeres. Universidad de Coruña. En revista Internacional de Sociología. RIS, n° 35. mayo de 2003
- DOMECQ, Roberto N.: "El Desarrollo Local: de los Polos a la valorización del Territorio" - Capítulo II. En Procesos de Desarrollo Local. 2003
- DOMECQ, Roberto N.: "Introducción". En Procesos de Desarrollo Local. 2003.
- ENGELS, Frederick: OEígenes de la familia, la propiedad privada y el Estado. Editorial Progreso. Moscú, 1085.
- FEIJO, María del Carmen y Gogna, Mónica: "Las mujeres en la transición a la democracia". En Los Nuevos Movimientos Sociales/1. Mujeres. Rock nacional. Biblioteca Política Argentina. Compiladora Elizabeth Jelin, 1985.
- FREUD, Sigmund: La interpretación de los sueños. Primera parte. Volumen IV (1900). Amorrortu Editores. 1989.
- FERRARA, Francisco: Que son las Ligas Agrarias. Siglo XXI Argentin editores S.A. Bs.As. 1973
- FREUD, Sigmund (1900-1901) La interpretación de los sueños. Segunda parte. Volumen V. Amorrortu Editores. 1989.
- GAMSON William A. Y Meyer David: Marcos interpretativos de la oportunidad política. En: Movimientos sociales, perspectivas comparadas. Ed. De Mc.Adam, McCarthy y Zald. 1999
- Jelin, Elizabeth: "Los movimientos sociales en la Argentina contemporánea: una introducción a su estudio". En Los Nuevos Movimientos Sociales/1. Mujeres. Rock nacional. Biblioteca Política Argentina. Compiladora: Elizabeth Jelin, 1985
- GARCIA, CANCLINI, Néstor: Consumidores y ciudadanos. Conflictos multiculturales de la globalización. México. Grijalbo. 1995
- GARCIA CANCLINI, Néstor: "Desigualdad cultural y poder simbólico." México. 1986
- GARCIA, Paola: "estrategias identitarias de los inmigrantes argentinos y ecuatorianos en Madrid". En: Miguel A. Mateo y Luca Q. Palmas (Coord.) "Migrar desde las Américas a Europa". Jóvenes, familias y subjetividades en las nuevas migraciones internacionales. Vol. 2" número especial de la Revista Alternativas, n° 6. Universidad de Alicante. I.S.S.N. 1133-0473 (en prensa)
- GEERTZ, Clifford: Conocimiento Local. Ensayos sobre la interpretación de las culturas. Ediciones Piados. Buenos Aires. 1999
- GIACOMO BECATTINI: "Le district marshallien: una notion socio-économique" En: L'hypothèse des districts industriels
- GIARRACA Norma y Teubal Miguel: El Movimiento de Mujeres en Lucha: hipótesis, problemas y propuestas de discusión. VIII Jornadas Interescuelas y Departamentos de Historia, Salta, 2001
- GIARRACA, Norma, Teubal, M. : "El día en que la Plaza de Mayo se vistió de campo". En: Realidad Económica, n° 1993.

- GIARRACA, Norma: "Cómo abordar y comprender los nuevos actores sociales de la protesta agraria de los años 1990. Un debate que recién comienza". En: Realidad Económica, n° 167. Bs.As. 1999.
- GIARRACA, Norma: "Conflictos y protestas en la Argentina de finales del siglo XX, con especial referencia a los escenarios regionales rurales". En: La protesta Social en la Argentina. Transformaciones económicas y crisis social en el interior del país. Comp.. Norma Giarraca. Alianza Editorial. 2001
- GIARRACA, Norma: La protesta Social en la Argentina. 2001
- GIBERTI, Horacio: "El desarrollo agrario argentino". Editorial Universitaria de Buenos Aires. 1964.
- GIBERTI, Horacio: Historia económica de la **ganadería argentina**. Buenos Aires: Hyspamérica, 1985.
- GRAMSCI, Antonio: "Tres principios, tres órdenes", en ANTOLOGÍA. Laclau, Ernesto: "Tesis acerca de la forma hegemónica de la política". En Julio Labastida y Martín del Campo (compiladores), Hegemonía y alternativas políticas en América Latina. México, Editorial Siglo XXI. 1985
- 1986 Política e ideología en la teoría marxista. Madrid, Editorial Siglo XXI.
- GRAMSCI, Antonio: "Introducción al estudio de la filosofía y del materialismo histórico". En: El materialismo histórico y la filosofía de Benedetto Croce. Bs.As.Lautaro, 1958. Cap. 1
- GUINZBURG, Carlo (1976): "El queso y los gusanos: el cosmos,, según un molinero del siglo XVI". Barcelona,
- HEREDIA Beatriz M. A. de y Palmeira Moacir (2005): "O voto como adesao". En: O sufragio universal" e a invencao democrática. Leticia Bicalho Canedo(org.) Estacao Liberdade. Buenos Aires. IDES. Centro de Antropología Social. Editorial Antropofagia.
- HOBSBAWM, E. (1997): La era de la Revolución, 1789-1848, Crítica, Bs.As.
- HOBSBAWM, E.: (1980) La era del capitalismo, Guadarrama, Madrid.
- HOBSBAWM, E.: (1997) Industria e Imperio, Ariel, Barcelona.
- HTUN, Mala L. : El liderazgo de las mujeres en América Latina: retos y Tendencias. New School University. Diálogo Interamericano. Agosto de 2000
- LACAN, Jacques: "Escritos. Siglo XXI." Editores. Argentina.
- LACLAU E. & MOUFFE Ch.: hegemonía y estrategia socialista. Siglo XXI, México DF. 1987.
- LACLAU, Ernesto: "Tesis acerca de la forma hegemónica de la política", en Julio Labastida y Martín del Campo (compiladores), Hegemonía y alternativas políticas en América Latina. México, Editorial Siglo XXI. 1985
- LACLAU, Ernesto: "Política e ideología en la teoría marxista. Madrid, Editorial Siglo XXI". 1986.
- LACLAU, Ernesto 1997 "¿Por qué los significantes vacíos son importantes?". En: Emancipación y Diferencia. Ed. Ariel. 1997. Bs.As.
- LACLAU, Ernesto: "Catacresis y metáfora en la construcción de la identidad colectiva." Conferencia dictada en Buenos Aires, Argentina. 2002
- LACLAU, Ernesto: "Misticismo, retórica y política." Buenos Aires, Fondo de Cultura Económica. 2002.
- LACLAU, Ernesto: "La Hegemonía: ¿qué significa el término? . En: Contingencia, Hegemonía Universalidad. Diálogos contemporáneos en la izquierda. Judith Butler, Ernesto Laclau y Slavoj Zizek. Fondo de Cultura Económica. 2003
- LACLAU, Ernesto: "Hegemonía y estrategia socialista." Buenos Aires, Fondo de Cultura Económica. 2004.
- LATTUADA Mario y Neiman Guillermo: El campo argentino: crecimiento con exclusión. Ed. Capital Intelectual, Bs.As. 2005.

- LATTUADA M., Moyano Estrada, E. : "Crecimiento económico y exclusión en la agricultura argentina. Economía Agraria y Recursos Naturales. Revista de la Asociación española de Economía. Nº 193. Manual de Derecho Agrario. Ed. Astrea de Alfredo y Ricardo Depalma. Bs.As. 1992
- LATTUADA Mario: "Una lectura sobre 'El nuevo poder terrateniente' y su significado en la Argentina actual". Ruralia nº5, 1994.
- LEVI, G. "Sobre microhistoria". En: Burke, P. Formas de hacer historia. Madrid. Alianza. 1993.
- MAGALLON CERVANTES, M.C.: "Participación de la mujer en las organizaciones campesinas: Algunas limitaciones". En: Aranda beauri comp. Las mujeres en el campo. México. Universidad Autónoma de Oaxaca. 1988
- MALTHUS, Thomas Robert ([1798] 1970): *Primer ensayo sobre la población*. Madrid: Alianza
- MANUAL DE PLANIFICACION PARA LA AGENDA 21 LOCAL. Una Introducción a la planificación para el desarrollo sostenible. I.C.L.E.I. - PNUMA
- MARKUSEN, Ann: "Des lieux-aimants dans un espace mouvant: une typologie des districts industriels" En Anatomie des d'agglomération.
- MASON, Laura: "La política en femenino. Género y poder en la provincia de Buenos Aires." IDES. Centro de A
- MATOS, Marlise: Cenas da vida amorosa brasileira na modernidade tardia. Reinvenções do vínculo amoroso. Belo Horizonte: UFMG/ IUPERG. 2000
- McADAM D., McCarthy J. y Zald, M.N.: "Oportunidades, estructuras de movilización y procesos enmarcadores. Hacia una perspectiva sintética y comparada de los movimientos sociales". En: Movimientos Sociales: perspectivas comparadas. McADAM, McCarthy y Zald (comp.), Madrid, Istmo, 1999.
- MELUCCI, Alberto: : "Asumir un compromiso: identidad y movilización en los movimientos sociales".. En: Zona Abierta 69. 1994
- MITCHEL, JULIET: "Mulheres, a Revolucao mais longa". En revista Civilizacao Brasileira. Año III, nº 14, 1967.
- NEGRI, Antonio: Crisis de la Política. Escritos sobre Marx, Keynes, las crisis capitalistas y las nuevas subjetividades. Ediciones El Cielo por Asalto, 1982.
- NIETZSCHE: "La Genealogie. L'Histoire. En: "Hommage a Jean Hyppolite". Ed. PUF. París. 1971
- OCKIER, M. Cristina: "Propiedad de la tierra, renta del suelo y la especificidad del Alto valle del Río negro". En Cuadernos del P.I.E.A., 1997
- OFFE, Claus: Partidos políticos y nuevos movimientos sociales. Madrid. 1988
- otro es la asociación común o voluntaria
- PHILLIPS, Anne: De una política de ideas a una política de presencia?. En: "From a politics of ideas to a politics of presence". Traducción al portugués con permiso de la Oxford University. 1995
- PIERRI, Nora: Entre memoria e Historia: la problemática de los lugares. En: Nora Pierre (dir.), Les Lieux de Mémoire, 1: La République Paris, Gallimard, pp.XVII-XLII. 1984
- PILLAR GROSSI, Pilar e MALHEIROSD, Miguel: transformando a diferente: as mulheres na política. 2000
- PIRIZ, RINGUELET, VALERIO: "Un movimiento social agrario de los '90: Las "Mujeres Agropecuarias en Lucha" de la Región Pampeana. 1999. Traducción para uso exclusivo de la cátedra Seminario de Historia Argentina. Porf. Fernando Jumar. C.U.R.Z.A. - Univ. Nacional del Comahue.
- PIRIZ Inés, Ringuelet Roberto y Valerio M. Del Carmen: Un movimiento social de los '90: "Las Mujeres Agropecuarias en Lucha" de la Región pampeana. NURES, La Plata, 1999.
- PIRIZ M. Inés, RINGUELET R. y VALERIO M. del Carmen: Un Movimiento Agrario de los '90: Las "Mujeres Agropecuarias en Lucha" de la Región Pampeana. NuRES (Núcleo Regional

- de estudios Socioculturales. Serie Investigaciones. Facultad de Ciencias Sociales de Olavaria (FACSO). Universidad Nacional del Centro de la provincia de Buenos Aires (UNICEN). 1999.
- PIRIZ, M. Inés, RINGUELET R., Y VALERIO M. del Carmen : Movilizaciones culturales y movimientos sociales agrarios en la región pampeana. 2002. En: Construyendo lo local. NuRES. Colección universitaria. En: Construyendo lo local. NuRES. Colección universitaria. Colección universitaria. Comp. Alicia Villafañe. Ediciones al Márgen.2002
- PIZARRO, José: Evolución y perspectivas de la actividad agraria pampeana. Cuadernos del PIEA, Nº 6, 1998.
- PUCCIARELLI, Alfredo R.: "La estructura de clases". En El capitalismo agrario pampeano. 1880-1930. La formación de una nueva estructura de clases en la Argentina moderna. Hyspamérica, Bs.As. 1986.
- POSADAS SEGURA, F.: "Algunos problemas teóricos de los movimientos sociales rurales". V Congreso Latinoamericano de Sociología Rural. México, octubre de 1998.
- RANCIERE, Jacques: "El desacuerdo. Política y Filosofía." Buenos Aires. Ed. Nueva Visión. 1996.
- RATIER, Hugo y RINGUELET, Roberto: "La antropología y el medio rural en la Argentina". 2002
- RATIER, Hugo: "Rural, ruralidad, nueva ruralidad y contraurbanización. Un estado de la cuestión". En: Revista de Ciencias Humanas. Universidade Federal de Santa Catarina. Centro de Filosofia e Ciências Humanas. Florianópolis. 2002 nº 31.
- RATIER, Hugo: Asociativismo y poder en una organización local. En: Construyendo lo local. NuRES. Colección universitaria. Comp. Alicia Villafañe. Ediciones al Márgen.2002
- RATIER, Hugo: Poblados Bonaerenses. Vida y milgaros. NADAR. 2004
- REDFIELD, Robert (1956): La pequeña comunidad. Traducido de The little community society and culture, por María Rosa Neufeld. The University of Chicago Press
- RINGUELET, Roberto Ricardo: Cuestión Agrícola y Cuestión Agraria en la región Pampeana (República Argentina). 1988.
- RINGUELET, R. y OTROS: "Tiempos de transformación: Sociabilidad e identidad en las localidades rurales bonaerenses". En: II Jornadas Nacionales de Investigación en Comunicación. Olavarría, nov. 1996
- ROWLANDS, Jo: El Empoderamiento a exámen. En: <http://www.gobernabiliad>. 1997
- SABAROT Horacio: "Trayectorias Juveniles y redes Sociales Locales en barrios Pobres de Buenos Aires". En: Construyendo lo local. NuRES. Colección universitaria. Colección universitaria. Comp. Alicia Villafañe. Ediciones al Márgen.2002
- SASSONE, Susana: Azul-Olavarría-Tandil, Un sistema urbano. OIKOS. Asociación para la Promoción de los Estudios Territoriales y Ambientales.
- SCOTT, Joan: "A reply to criticism". En: Internacional Labor and Working-Class History. Nº 32. 1987
- SCOTT, Joan: "On Language, Gender and Working-Class History". En: gender and the Politics of History. Columbia University Press, New Cork, 1988.
- SCOTT, Joann: "El género una categoría útil para el análisis histórico". En Marta Lamos (comp.), El género: la construcción cultural de la diferencia sexual. México. Porrúa/PUEG, UNAM, 1996.
- SHILS, Edward (1996): Centro e Periferia. Memoria e Sociedade. DIFEL
- STAGNARO, Adriana A., "De antropología externa a antropología local. Diferentes modos de implicación", Cuadernos de antropología Social N.23 Buenos Aires ene/jul.2006.-
- STANEK, Oleg "Proceso de integración social en las comunidades rurales de Québec: ¿hacia una nueva ruralidad?. En: Construyendo lo Local. Colección Universitaria, Antropología Rural. Compiladora: Alicia Villafañe. NuRES (Núcleo Regional de Estudios Socioculturales). Facultad de Ciencias Sociales UNCPBA. 2002. Ediciones al Márgen.2002.

- SVAMPA M. y PEREYRA S. : Entre la ruta y el barrio: La experiencia de las organizaciones piqueteras. Editorial Biblos. 2003
- SVAMPA, Maristella: La sociedad excluyente. Argentina bajo el signo del neoliberalismo. Parte III. La acción colectiva: De la crisis a las nuevas formas de resistencia al modelo neoliberal. 2005.
- TARDUCCI Mónica, "Estudios de Género: Feminismo. Dimensión histórica y propuesta política", Seminario 2006.-
- TARDUCCI Mónica: Los estudios sobre la Mujer y la Religión: Una introducción, Secretaría de Perfeccionamiento CONICET, 1992.-
- TARROW, Sidney: Power in Movement. Social movements and contentious, New York. Cambridge University Press. 1998
- TARROW, Sidney: "Estado y oportunidades: la estructuración política de los movimientos sociales". En: Movimientos sociales, perspectivas comparadas. Ed. De Mc.Adam, McCarthey y Zald.
- TARROW, Sydney: Poder en Movimiento. Los movimientos sociales, la acción colectiva y la política. Madrid. Alianza. 1997
- TEUBAL, Miguel: "Globalización y sus efectos sobre las sociedades rurales de América Latina". U.B.A. En Globalización, Crisis y Desarrollo Rural en América Latina. Memoria de Sesiones Plenarias. U.A.Chapingo, Texcoco, México, 1998.
- THOMPSON, E.: "Tradición, revuelta y conciencia de clase." Barcelona. Fondo de Cultura Económica
- THOMPSON, Edward: " La economía moral de la multitud en la Inglaterra del siglo XVIII". En: Tradición, revuelta y consciencia de clase. Grijalbo, Barcelona. 1979
- TILLY, Charles: "Models and Realities of popular Collective Action", Social Research. (1985)
- TILLY, Charles (1995) "Contentious Repertoires in Great Britain, 1758-1834", en Tarugott, Mark Repertoires & Cycles de Collective Action, EE.UU.
- TILLY, Louise: "Género, Historia as mulheres e Historia Social". En: Cadernos Pagu, nº 3. Unicamp. Campinas. 1994.
- TOURAINÉ, Alain: El regreso del actor. EUDEBA. 1987.
- TRINCHERO, Hugo: "Producción doméstica y capital. Estudios desde la antropología económica". Editorial Biblos. Bs.As.
- VALERIO, María del Carmen (2005): "El Movimiento de Mujeres Agropecuarias en Lucha". Trabajo para el Seminario de Doctorado Acción Colectiva y Movimientos Sociales. De las perspectivas teóricas a los análisis de casos. UNGS-IDES. Dra. Maristella Svampa Alicia Villafañe, 2005
- VARCARCEL, Amelia: La memoria colectiva y los retos del feminismo. Segunda parte. 2004
- VILLAFANE, Alicia; Adad L. y Aguilar V.: identidad local y colectiva en la pampa bonaerense. En: Construyendo lo local. NuRES. Colección universitaria. Comp. Alicia Villafañe. Ediciones al Margen. 2002
- VILLAFANE, Alicia: las formas familiares de organización de trabajo en el campo. Un caso Pampeano bonaerense. Tesis de Doctorado. 2005
- ZIBECCHI, Raúl: GENEALOGÍA DE LA REVUELTA. Argentina: la sociedad en movimiento. Nordan Comunidad. Letra Libre. 2003.

Tenencia de tierras en el partido de Olavarria Bs As. Extracto extraído del LIBRO DE ACTAS I: Desde MAYO 1879 hasta ENERO 1888 (Archivo Histórico Municipal. Municipalidad de Olavarria. Secretaría de Gobierno). CONCEJO DELIBERANTE DE OLAVARRÍA.

Sesión del 29 De Mayo Del 1879

"... Pedir al gobierno sean incorporados y comprendidos dentro del Partido los campos de Joaquín Pourtalé. Eladio Otamendi (Antes Dionisio Gutierrez), Santos Lafuente, Eustaquio Cardenas, Carlos Saavedra, Carlos Forrest y continuando de ahí hasta el Fortín Necochea (segunda línea de frontera); por cuanto todos esos establecimientos quedan distante de Olavarría nueve a diez leguas y de Juárez veinte y cinco, y, mas aun que, todos son propietarios que están en la creencia de pertenecer a Olavarría. 3º Pedir al Gobierno la competente autorización para proceder a la venta de sitios solares, quintas, chacras, como también ser autorizada esta Municipalidad para disponer de los fondos que resultaren para Edificios Públicos y Templo, bajo las bases que se presentarán a la aprobación del Superior Gobierno. 4º Llamar por avisos al termino de sesenta días a los que se consideren con derecho a los sitios solares, quitas y chacras como pobladores, bajo la pena de que el que no lo verificare perderá todos sus derechos sin reclamo alguno. Todo lo que fue aprobado por unanimidad al acordarse pasarse notas consultativas al Gobierno.

El Señor Presidente dijo y manifestó sus deseos de dar cumplimiento al Artículo 7º del Decreto Reglamentario creando autoridades en este Pueblo, dividiendo el Partido en cuarteles y proponiendo al Gobierno los vecinos que han de desempeñar el puesto de Alcaldes y Tenientes; discutido suficientemente este punto se acordó dividir este punto en cinco cuarteles con sus sub. Alcaldes,..."

Sesión del 2 de Mayo de 1884

"En Olavarría a los dos días del mes de Mayo de mil ochocientos ochenta y cuatro (de forma) siendo las dos p.m. se hicieron los siguientes acuerdos:

....Concederles permiso para alambrar a D Celestino Muñoz una fracción de campo compuesta de cinco mil hectáreas, debiendo dejar cinco tranqueras en él como lo indica en el plano que acompaña. A D Rafael Herrera Vegas, una fracción de campo compuesta de diez y seis mil ciento noventa y nueve hectáreas, cuatro áreas y noventa y seis centiáreas, debiendo dejar en él cuatro tranqueas como lo indica en el plano que adjunta. A Da Luisa J Hasting de Lowe, para alambrar una fracción de campo de dos mil setecientas diez hectáreas, debiendo dejar en él cinco tranqueras, dicho permiso se concede sin perjuicio de la obligación que tiene de abrir las tranqueras que se requieran en caso necesario, como lo dispone la Ley General de Cercos y Caminos."

Sesión del 6 de Marzo de 1885

"..Conceder permiso para alambrar campo en el Partido, con arreglo a lo solicitado, a los señores Don Jacinto Videla, D Justo D Zarate, D Tomás W Webster, D Carlos Basavilbaso y D José M González. En la de D Alfonso Laferrer, solicitando igual cosa pasar al Procurador municipal para que tome la intervención que corresponde (de conformidad a lo aconsejado por la C de Tierras). Pasar al Agrimensor Municipal para que practique la mensura y delineación correspondiente la solicitud de D Lisandro Bilinghurst del solar E de la manzana nº 4. La de D Pascacio Chávez del solar O de la m nº 53. La de D Eustaquio Belén del solar O de la m nº 15. La de Da Filomena G. de González del solar O de la m nº 116. Pasar al Escribano Público para que extienda la correspondiente escritura de propiedad el expediente de D Lorenzo Garay del solar E de la m nº 56. El de D Pedro Pourtale del solar O de m nº 54. El de D Alejandro Gagliardo del solar S de la m nº 41. El de D Antonio Laporte de lops solares S y E de la manzana nº 68. El de D Alvaro Barros de los solares N y E de la m nº 29. Conceder en venta a D Pascual Cabello la quinta nº 38 y a D José F. Grigera la quinta nº 177, al precio de doce mil pesos la hectárea y pasar los expedientes al agrimensor municipal para que practique la mensura y ubicación. Conceder sin perjuicio de terceros a la Sociedad Rural del Partido la quinta nº123, con la expresa condición de ser destinado dicho terreno a los objetos exclusivos de la Sociedad. Pasar a informe de la C de Tierras las solicitudes de D Celestino Robledo que solicita en compra el solar S de la manzana nº 107. La de D Adolfo G. Garreton solicitando escrituración de las

quintas (espacio en blanco). La de D Ingersoll C. Brown, que solicita se escritura a nombre de D Francisco Arroyo los solares S y O de la manzana n° 110. En la solicitud de D Alfonso."

En Olavarría 18 de Diciembre de 1887.

"Se paso a tratar los asuntos al despacho y se resolvió:

..En las solicitudes de los Sres. Carlos Basavilbaso y Don Enrique Keen para alambrar sus campos, el primero cuatro mil hectáreas en el cuartel 4° y el segundo cinco mil cuarenta hectáreas y mil doscientos ocho metros en el cuartel 3°. Se acordó conceder el permiso solicitado por dichos Señores debiendo sujetase en todo a la Ley de cercos..."

Olavarría 14-09-96

Asamblea de la Mesa Agropecuaria de Olavarría y
Mov. Mujeres Agropecuarias en Lucha

Conclusiones del taller de Política Bancaria

Propuestas:

- 1)Paralización de todos los juicios y ejecuciones ,hasta que se reconozca la legitimidad de las deudas de los bancos nacionales,provinciales y privados.
- 2)Se creara un cuerpo juridico descentralizado para el analisis de las deudas que estara al servicio de los productores.
- 3)Se debe eliminar el IVA por todo concepto ,sea creditos ,cuentas corrientes,honorarios profesionales,etc.
- 4)Pedir al Banco Provincia la refinaciación de las deudas hasta fines de 1995,teniendo en cuenta que el 94 y 95 fueron años de baja rentabilidad del sector..
- 5)Hacer gestiones ante la banca para obtener fondos a tasas internacionales que sean dirigidos en forma directa al sector productivo a plazos de 25 a 30 años,para que el productor pueda negociar su pago con el banco acreedor, cancelando asi obligaciones tomadas a tasas usurarias.
- 6)La banca tendria la función de asegurar todas las operaciones de compraventa cobrando por este servicio un costo equivalente al actual(1%)denominado hoy en dia como fondo de garantía.Se propone como alternativa atrayente para la banca que funcione como agente de retención de impuestos lo que sacaría de las manos de frigoríficos dicha recaudación marcando nuevas reglas de juego.
- 7)Cédulas Hipotecarias; Todo préstamo de esta naturaleza tendrá que venir a su monto original y replantear su pago en una forma convencional y clara.
- 8)Estos puntos deben ser puestos en marcha en el menor tiempo posible para que sea una solución para el sector y no un problema.
- 9)Implementación de lineas de créditos para insumos productivos a tasas internacionales y con plazos acordes a las caractrísticas del crédito.

ASUSERFI

ASOCIACION PERMANENTE DE USUARIOS DE SERVICIOS FINANCIEROS

Casa Central: Tacuari 1793 Tel.: 01 - 3073720 - Tel/Fax 01 - 9539055

Información Técnica: Rodríguez Peña 507 2º Piso Tel/Fax 01 - 3718830

CIUDAD DE BUENOS AIRES

Personería Jurídica en trámite

en Bahía Blanca (provisorio)

Avda. Colón 211 - Tel. 091-528521 / 068424125

A S A M B L E A R E G I O N A L

VIERNES, 27 DE FEBRERO DE 1998

AVDA. COLON 332 - BAHIA BLANCA

DADA LA GRAVISIMA SITUACION QUE HOY AFECTA A MILLONES DE ARGENTINOS, INVITAMOS A UNA ASAMBLEA REGIONAL A REALIZARSE EN EL LOCAL, CEDIDO GENTILMENTE PARA ESTA REUNION, DE LA ASOCIACION DE GANADEROS Y AGRICULTORES DE BAHIA BLANCA, SITO EN AVDA. COLON 332, EL DIA VIERNES 27 DE FEBRERO DE 1998, A LAS 18 HORAS; CON LA PARTICIPACION DE PRODUCTORES AGROPECUARIOS, COMERCIANTES, INDUSTRIALES Y DE SERVICIOS, CON LA INVALORABLE COLABORACION DEL MOVIMIENTO "GRUPO DE MUJERES AGROPECUARIAS", PARA PRESENTAR EN BAHIA BLANCA Y PARTIDOS VECINOS A LA "ASOCIACION PERMANENTE DE USUARIOS DE SERVICIOS FINANCIEROS", ENTIDAD CIVIL, SIN FINES DE LUCRO, SIN FILIACION POLITICO-PARTIDARIA ALGUNA, QUE ACTUA EN TODO EL PAIS, AL AMPARO DE LA LEY DE DEFENSA AL CONSUMIDOR, EN SU LUCHA PARA TERMINAR CON LA USURA INSTITUCIONALIZADA.-

CONTAREMOS CON LA PRESENCIA DE LOS PRINCIPALES IMPULSORES Y ACTUALES AUTORIDADES DE LA MISMA, QUIENES ESTAN TRABAJANDO DESDE HACE MAS DE UN ANO, CON LA COMISION DE DEUDA SOCIAL DEL SENADO DE LA NACION, Y EN APOYO DEL PROYECTO DE LEY DE "ENDEUDAMIENTO FINANCIERO", QUE DISPONDRIA, ENTRE OTRAS MEDIDAS, LA SUSPENCION TRANSITORIA DE REMATES JUDICIALES POR 180 DIAS.-

ES NECESARIO UNIRNOS, ORGANIZARNOS Y CONSTRUIR UNA VERDADERA RED SOLIDARIA ENTRE TODOS

INVITAMOS A INFORMARSE Y PARTICIPAR, YA SEA A TITULO PERSONAL O A TRAVES DE ENTIDADES REPRESENTATIVAS.

FEB-25-98 12:10

TEL:

A S U S E R F I

Asociación permanente de usuarios de servicios financieros

Casa Central: Tacuarí 1793 - Tel: 01 - 307372 - 3718830

En Tandil: Bolívar 352 - Tel: (0293) 2-0623

INVITACION**ASUSERFI INVITA A LA REUNION REGIONAL****A REALIZARSE en TANDIL****EL DIA 26 de FEBRERO a las 18,30 Horas****En el local de APYMET (cedido gentilmente)****ASOCIACION de la PEQUEÑA y MEDIANA EMPRESA de TANDIL.****Hipólito Yrigoyen 850 - Tel.: (0293) 22924****Para tratar temas:****SOBRE ENDEUDAMIENTO**

- El endeudamiento en cifras
- Proyecto de Ley en el Senado de la Nación
- Refinanciación Bco.Nación y Provincia
 - Plan de actividades año 1998
 - Debate, varios, etc.
- Intervienen Profesionales de Capital, Rosario y la zona.

INVITA**ASOCIACION PERMANENTE DE USUARIOS DE SERVICIOS FINANCIEROS****CONCURRA**

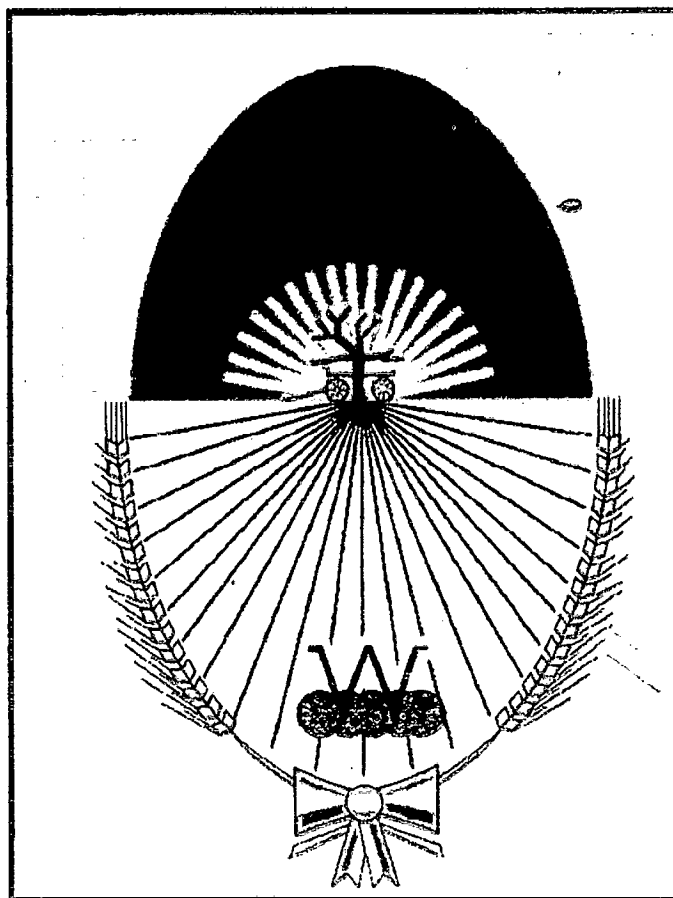

DESCRIPCION:

El emblema presenta dos planos; uno de fondo, con la forma del mapa de La Pampa, y otro ovalado, superpuesto sobre el primero. En el mapa, una semilla de girasol, cultivo característico del lugar, señala la ubicación geográfica de la localidad.

El óvalo, a su vez, se divide en dos campos. En el superior, los rayos del sol que nacen sobre el horizonte simbolizan la pujanza del pueblo. Sobre los rayos, las siluetas de la chata con pescante y del caldén seco recuerdan, respectivamente, a los colonos y la labor de desmunte.

Los veintitrés surcos que se aprecian en el campo inferior simbolizan las provincias argentinas; y los cinco discos de arado, las nacionalidades de los inmigrantes que se afincaron en la zona. Las espigas de trigo, que circundan el campo inferior y se unen con un moño argentino en la base del escudo, representan el potencial agrícola.

El emblema fue puesto en vigencia en agosto del año 1986.

(Extraído de "Escudos y Emblemas de la provincia de La Pampa")

AUTOR
Juan Carlos
Meyer

E. CASTEX

MONTE NEVAS

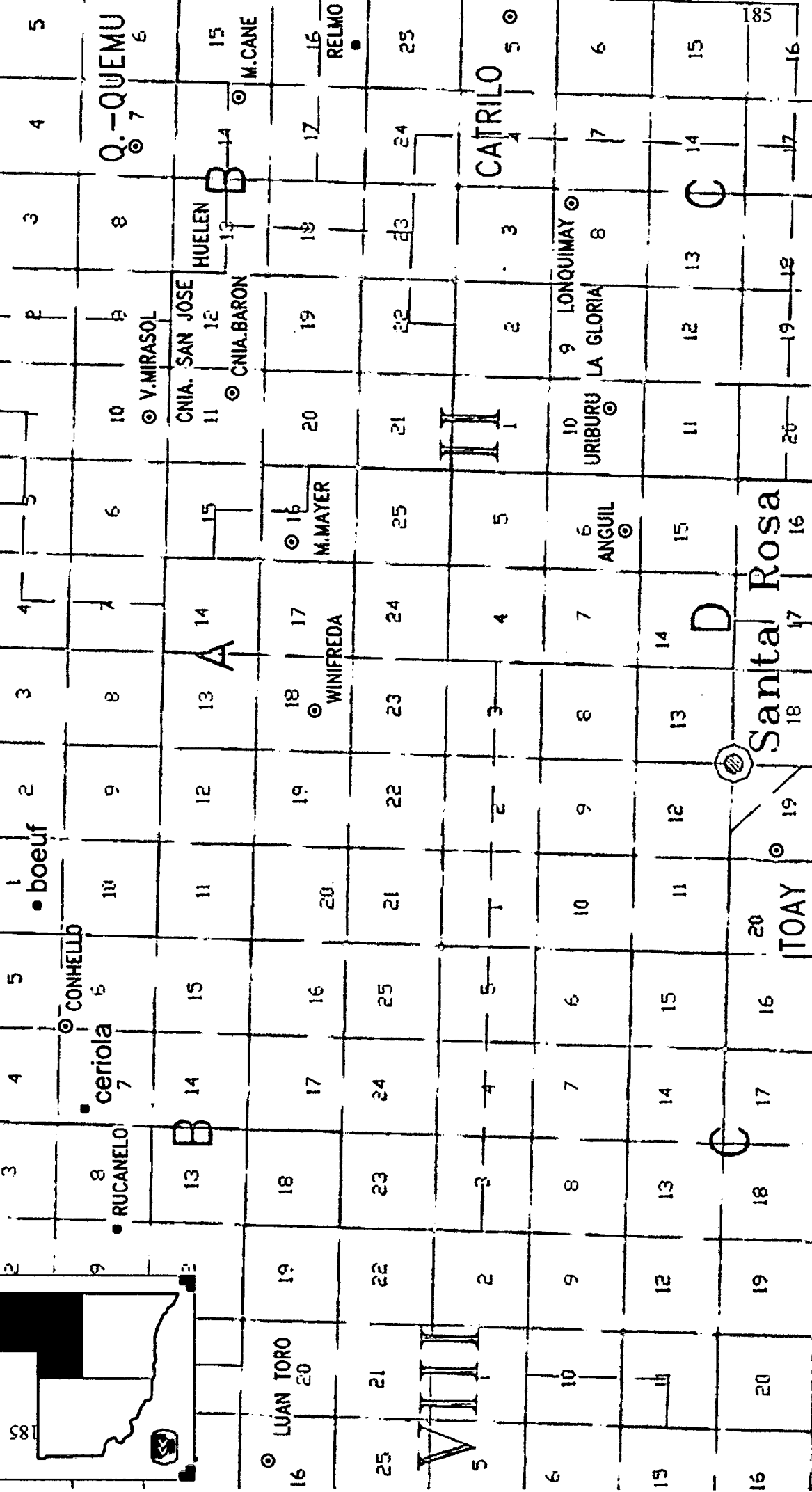
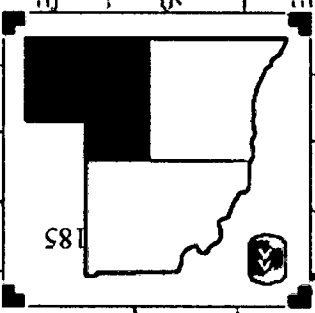

21

1 boeuf

5

4

3

2

9

16

CONHELLO

6 ceriola

8 RUCANELO

9

20

25

5

4

3

8

19

15

14

13

12

21

16

14

13

12

11

20

16

17

18

19

20

21

16

WINIFREDA

17

18

19

20

16

24

23

22

21

20

16

5

4

3

2

10

19

25

24

23

22

21

16

ANGUIL

7

8

9

10

19

6

7

8

9

10

19

14

13

12

11

20

16

15

14

13

12

11

19

16

17

18

19

20

16

16

17

18

19

20

16

16

17

18

19

20

16

16

17

18

19

20

16

Antes de contarles el nacimiento de la Iglesia Católica en Winifreda, comenzaremos con el nacimiento del mojón salesiano de la Colonia San José que está estrechamente relacionada.

Con tal motivo la autora de la nota, Claudia P. Visbeek, dialogó el 2 de Marzo de 1998 con el Señor Martín Lanz, una de las personas que conoce de cerca las luchas de los colonos de San José para erigir el templo local, puesto que quien nos cuenta es yerno de uno de los fundadores, el Sr. Jacobo Kistner.

Una vez emigrados, y luego de diversas penurias que ocurren a la familia Lanz (como por ejemplo haber comprado un campo en la zona de Quehué, el que luego descubren había sido vendido también a otros colonos, siendo todos estafados) terminan siendo vecinos de los Kistner, a quienes ya venían a visitar antes de establecerse en la zona ya que una hermana de Martín Lanz era ahijada de Jacobo Kistner, y una hija de éste era ahijada de la madre de aquel, ya viene de lejos la amistad... dice don Martín. Así, junto a Catalina tienen seis hijos: Elvira, Avelino, Ana, Carlos, Rosa y Daniel. Una de ellas, Rosa Lanz de Arroyo, nos recibe en su casa de Winifreda para mantener la conversación con su padre que la está visitando.

E. Sr. Lanz nos cuenta que su suegro hizo mucho por la Colonia ya que él, junto a Cristóbal Dietrich, eran propietarios de 100 hectáreas (desde 1908 (1)) en las que luego sería fundado San José, para lo cual venden varios solares, como así también donan otros para el cementerio y templo.

Consultando luego libros y diarios sobre este tema, constato que 1910 es un año importante en esta historia ya que se funda la Colonia San José y se radica en Santa Rosa el padre Matías Saxier. Desde allí, saldrá a misionar por Villa Mirasol, Inés y Carlota, Espiga de Oro, y por supuesto San José. En esta última población, se convierte en el promotor de la edificación del templo que, una vez construido, sería el más amplio e importante de la zona para esa época.

Primeramente forma una comisión que integró con Jacobo Kistner, Cristóbal Dietrich, José Minig, Jorge Naab, Enrique Steimbach, José Schwab, Juan Simón, Francisco y Pedro Reinhard, José Bender, Francisco Engraff, Antonio Furch, José Distel, Juan Gette, Esteban Herlein y José Schulmaister. Estos se dedicarán a la construcción de una capilla que se inaugura en 1912 y que será atendida por Saxier. (2) Oportunamente, Lanz me había relatado que este sacerdote luego emprendió con los vecinos, entre los que se encontraban también Kistner, Dietrich, Minig, Schwab, entre otros, la tarea de recolectar fondos para la construcción del hoy afamado templo (declarado Monumento Histórico Provincial en 1983). Lanz, nos comenta que

todos los colonos hicieron su aporte para costear la construcción, dieron hasta bolsas de trigo... también se hicieron rifas para recaudar dinero. Estas las iban a vender por todos lados donde había familiares, amigos. Hasta a Coronel Suarez fueron a vender... (Recuérdese que allí había una gran colonia de Alemanes del Volga).

Martín Lanz recuerda que como su suegro estaba en la Comisión pro Templo, los ladrillos se hicieron con tierra de un campo de Don Jacobo que estaba frente a donde se construía el templo. Al hacer éste en vida la sucesión, le tocó en suerte ese campo a su hija Catalina (esposa de quien esto nos narra).

Todo iba muy bien, se había reunido dinero suficiente, pero ninguno de los integrantes de la comisión se decidía por hacerse cargo de semejante monto. Finalmente acuerdan entregárselo al padre Saxier. Este, al parecer, a su vez lo remite a la congregación. Llegado el momento de cumplir con los pagos, no aparecía la cantidad de dinero necesaria. Son los colonos nuevamente quienes deben reunir más dinero para enfrentar los compromisos asumidos. Enojados, solicitan el alejamiento de Saxier.

Finalmente los colonos se salen con la suya, logran culminar el templo y la congregación Salesiana debe reemplazar al párroco. Un ejemplo más del tesón de aquellos pioneros y de que la unión ayuda a lograr los objetivos comunes.

Tavella y Valla (op. cit.) reseñan que la piedra fundamental se coloca el 31 de octubre de 1926 y el 8 de mayo de 1927 ya se inaugura aunque para esa fecha ya hacía más de dos meses que el padre Saxier había dejado San José pasando a atender Colonia Santa María. En su reemplazo queda el padre Francisco Kutsche quien será el encargado de organizar los festejos de la inauguración (4).

Según me cuenta Lanz, este nuevo cura era joven y con mucha capacidad de trabajo, entonces decidió crear el centro de Ex-alumnos de Don Bosco. Este funcionaba en la antigua capilla que era de adobe y aún estaba en pie frente al nuevo templo. El objetivo del padre era reunir allí a los muchachos para actividades de entretenimiento, sobre todo los domingos. Algunas actividades que Don Martín recuerda era jugar al billar y al fútbol. Los autores de "Las misiones y los salesianos en La Pampa", Tavella y Valla, nos informan que al padre Kutsche lo sucede en 1930 el padre José Fuchs hasta 1933, éste a su vez es reemplazado por el padre Guillermo Wasel. Este último será quien logre comenzar la construcción de las capillas de Villa Mirasol, Mauricio Mayer y Winifreda, ya que tanto él, como todos sus antecesores y sucesores en San José, deberán atender una vasta zona rural como así también diversos poblados en donde no había cura radicado.

En 1939 se radica como párroco en San José, el padre Francisco Grzezick, y de 1940 a 1946 vuelve Wasel. A éste le sucede Adolfo Wilmuth quien logrará terminar las obras de Mirasol, Mayer y Winifreda. En 1951 lo sustituye el padre Carlos Riedrich hasta 1956.

Desde este año hasta 1959, se hace cargo el padre Honorio Gildenberger. Del 59 a 1962, vuelve el padre Carlos Riedrich, a éste le ayuda en Winifreda y otros pueblos el padre Juan Kellermann. De 1962 a 1968 regresa al frente de San José el padre Honorio quien será el último párroco residente en San José. En 1968 se hace cargo nuevamente el padre Carlos Riedrich como cura vicario de la parroquia de San José, pero con sede en Colonia Barón. Esta mudanza de sede se produce como consecuencia de los cambios demográficos producidos en una y otra población. San José, que llegó a reunir entre zona urbana y rural 581 habitantes en el año 1935 (5), había decrecido a 100 habitantes y Colonia Barón había llegado a reunir 3.000 pobladores (6). De allí en más, el templo de San José será atendido por el cura párroco que se encuentre radicado en Colonia Barón.

¿Qué pasó con esta colonia que en sus orígenes se proyectaba como muy próspera y con un futuro que parecía también promisorio?. Resulta que en un principio pensaban ubicarla en lo que es hoy Colonia Barón (que en ese entonces no existía) pero decidieron radicaría 6 Km más al noroeste por donde creían pasaría el ferrocarril que uniría Mirasol con Winifreda. El ferrocarril no pasó por allí sino por las tierras de Wilfrid Barón y Drysdale... Y esto no fue el resultado de un golpe de suerte para estos últimos, fue la lógica consecuencia de la posesión de un mayor poder económico. De todo ello resultó que el destino de la Colonia fue el del lento agonizar.

Para cerrar esta nota, un recuerdo más de Martín Lanz: me cuenta que el padre Saxier, mentor del templo de San José, después de irse de la colonia, no volvió nunca más a ella. No se dejó ver más por allá, dice Don Martín, pero al verse morir pidió ser enterrado en San José. Allí descansan sus restos...

(1) Dato extraído del Diario La Reforma, 30/11/1996-, nota: "Llegan los alemanes del Volga".

(2) Tavella, R. Y Valla, C., "Las misiones y los salesianos en La Pampa", S. Rosa, 1975.

(3) Este último dato extraído de La Arena, 06/08/1996; nota "Preocupa el deterioro del templo de San José".

(4) Tavella y Valla, op. cit.

(5) La Reforma, 30/11/1996.

(6) Tavella y Valla, op. cit.

MUJERES AGROPECUARIAS

TESTIMONIO DE AMOR A LA TIERRA Y LA FAMILIA

¿Qué somos, que queremos? Todo está dicho en pocas palabras "Amamos la tierra y queremos que la integridad de nuestras familias sea preservada, de la voracidad del capitalismo financiero.

En este mundo que nos toca vivir pareciera que el hombre como tal no es nada, solo vale, sirve y sobresa le el que se basa en el materialismo y en el poder desmedido.

En tiempos donde los valores éticos y humanos han sido reemplazados por la inmediatez, el facilismo y el trepar a cualquier costo todo se justifica.

Lejos salido a defender el trabajo de nuestros mayores y no permitiremos bajo ningún concepto que descrupulosos de turno, borren de un plumazo el esfuerzo de muchas generaciones.

Queremos que nuestros hijos y nietos puedan pensar en un futuro de trabajo. ¡Sí!, pero con dignidad.

Sabemos que nuestros reclamos son justos, profundos y que la verdad nos asiste, que no callaremos hasta ser oídas, comprendidas y revertida esta situación.

A las entidades bancarias que saben perfectamente que su obrar no es correcto pues la USURA ejercida por las mismas es inaudita.

A ellas les decimos que quienes tenemos algunos años hemos vivido épocas en que los bancos eran entidades en quienes podíamos confiar, es más nos aconsejaban que sería mejor para nuestro futuro.

Hoy con todo dolor tenemos que decir que los productores agropecuarios siempre hemos sido pagadores. QUEREMOS PAGAR pero no será posible mientras los bancos quieran arrasar con nuestro patrimonio con desmesurada crudeza. Por eso somos solidarios con todos aquellos que están por perder sus bienes.

Por eso invitamos a las familias agropecuarias argentinas a ponernos de pie en defensa de tantos y tantos productores a lo largo y ancho de este país.

No tengamos vergüenza por no poder pagar.

Deber no es pecado. EJERCER LA USURA ¡SÍ!

No debemos resignarnos a vivir en la injusticia,

porque vamos camino a la esclavitud material y cultural, que es el OBJETIVO FINAL del Sistema Financiero.

Necesitamos a la brevedad leyes justas que defiendan a todo el conjunto del pueblo argentino y especial una ley de solución al endeudamiento financiero.

Busquemos a nuestros vecinos, hablemos sobre los graves momentos que vivimos. Como decía la Madre Teresa

... "La raíz de todos los males es el EGOISMO.

El obstáculo más grande es el MIEDO

La distracción más bella es el TRABAJO

Y el mayor error es ABANDONARNOS...

Mujeres Agropecuarias de:

Suarez, Pringles, Olavarría, Guaminí, Tornquist, Pigüé, B. Blanca, Tandil, Chascomús, M. del Plata, Arceifes, Amenábar, Casilda, Las Rosas, El Trébol, San Jorge.

RECUPERAR EL BANCO NACION PARA LOS ARGENTINOS

El 15 de Octubre de 1891 fue creado por Ley el Banco de la Nación Argentina. El Banco nació, para promover y proteger con el crédito accesible a la naciente industria nacional y en especial al sector agropecuario, lo que permitió a este hacer que miles de chacareros pudieran comprar su tierra.

Actualmente desde distintos lugares del gobierno nacional se escuchan voces proponiendo la venta total o parcial de la institución o privatizar su gerenciamiento interno (ya en marcha).

Esto generó una ola de rechazo general a favor de la NO privatización del Banco. JUNTO A ELLOS NOS ENROLAMOS EN LA MAS ROTUNDA DEFENSA DE LA INSTITUCIÓN.

Sin embargo nos preguntamos si el Banco hoy responde a los intereses de los argentinos. Un banco no es solo edificio sino servicio a la comunidad y más en el caso de este Banco que pertenece a todos los argentinos y no a una estructura interna y directorio que actúan como si fuera de su patrimonio. (y con esa prepotencia se comportan muchos de ellos frente a los usuarios).

El banco ha aplicado y aplica usura (con tasas más alta que el resto pero usurarias) en sus préstamos, cuestión que se agrava por ser banco del estado y además ser la referencia en la fijación de intereses para la Justicia en los juicios por deudas. Con lo cual podemos concluir que el Banco Nación es el que legaliza la usura en el plano judicial. Y es tomado, además, por la banca privada como referencia para fijar sus intereses por arriba de él.

Se arguye que esas son las condiciones del mercado financiero y las reglas que fija el Banco Central. Pero aquí tampoco justifica el principio de "obediencia debida", el banco tiene suficiente autonomía (y para eso fue creado) para "desprenderse" de la usura oficial y ser una herramienta que proteja a la producción contra la usura de la banca privada.

Claro que la visión basada en el "negocio bancario" (?) de sus funcionarios no concibe esto, y presiona sobre los deudores requiriendo garantías e hipotecas, realizadas con escrituras dudosas, al extremo que si se vendiera el banco quedarían en manos del comprador (algún banco privado internacional) un muy alto porcentaje de las tierras argentinas que están dadas en hipoteca por los productores rurales. En la provincia de Sta. Fé solamente ascienden a más de 600.000 has.

La refinanciación: un salvavidas de plomo.

El Banco lanza una refinanciación para los pasivos en mora, la que adolece de graves deficiencias. no revisa las deudas de arrastre y las recalcula con tasas no usurarias, se obliga a refinanciar a "ciegas" sobre una deuda exigida por el ente sin explicar siquiera su evolución, se conmina a ampliar las garantías (hipotecas en segundo grado) para entrar en la misma, condiciona la continuidad de la refinanciación al pago efectivo del 40 % de la deuda en 5 años. (si no se lo paga se puede exigir el total de la deuda junta)

Lo más grave es que consolida las deudas de arrastre (suma de capital e interés devengados) como nueva deuda de origen, que sumadas a los intereses e IVA de la refinanciación, constituyen un salvavidas de plomo que va terminando por hundir a los endeudados, dado que la mayoría de ellos no podrá pagar por las condiciones de rentabilidad de su ciclo productivo o comercial y las condiciones de la refinanciación.

Quizá la lamentable experiencia de las cedulas hipotecarias rurales, que hoy se complican cada vez mas en su pago, ha hecho que la mayoría de los endeudados no adhiera a la refinanciación (o él que lo hace, solo es para ganar tiempo). Porque... no es acaso esta refinanciación una forma de limpiar el pasivo del Banco y dejarlo en mejores condiciones para su venta, con buenas garantías de las deudas? ¿No pasará lo mismo que con la cedulas hipotecarias que ya se están vendiendo en el mercado de valores a las "mafias" financieras (se habla de un 35 %) con el grave riesgo que esto significa? ¿No continúa rematando el Banco pese al período de acogimiento a la refinanciación en vigencia? Queremos recuperar nuestro banco para que sirva a la comunidad.

NO queremos que vendan al Nación, pero tampoco queremos un banco "entregado" a la usura. Que nos presta para luego rematarnos.

Queremos un Banco totalmente argentino que nos proteja de la usura financiera y que sea fomento efectivo de la producción y el trabajo.

EL INUNDADO CON Y SIN AGUA

Apenas vista la situación terrible por la que estamos pasando los argentinos en nuestras distintas regiones el tiempo es que reflexionemos con respecto al título.

Es tremendo perder, por cualquier medio, la posibilidad de un techo, de las cosas acumuladas que son el confort logrado con una vida de trabajo, (incluso las mínimas), el lugar físico para la familia, la dignidad lastimada por dádiva, la imposibilidad de cumplir los roles dentro de esa familia (todo se trastoca) y hasta la desvalorización humana destrozada por las aguas.

¡Pero llueve! y en exceso. Y va toda nuestra SOLIDARIDAD a los que padecen el desastre que genera la misma.

Sin embargo ¿Qué ocurre y cual es la diferencia con la devastación que produce la Usura?

¿No es lo mismo, cuando el individuo lastimado por la pérdida de sus cosas esenciales ve destrozada su familia, el trabajo de años perdidos, el futuro robado? ¿NO ES LA MISMA SITUACION QUE PRODUCE LA OTRA INUNDACION?

Es una desgracia que llueve mucho en la Argentina

pero no es menor la desgracia que tengamos también enquistada en la sociedad los bajos instintos que se requieren para ser Usureros.

Ningún estamento social se sustrae de esto. El Estado, con su voracidad, y las nuevas VEDETES de las privatizaciones que encontraron en este nuestro pobre país un medio casi inimputable que le permite institucionalizar la usura y hacerla una cosa cotidiana.

Estamos inundados, con y sin lluvia. perdíamos antes de la lluvia y por la otra inundación (usura), perdíamos por la sequía, debémosle sumar ahora lo que se pierde en el norte, el la mesopotamia, o en la patagonia.

Nuestro pueblo mostro una solidaridad silenciosa pero contundente que seguirá con o sin lluvia porque lo que no se puede sedimentar una nación politizando la desgracia de sus gentes.

ESTAMOS INUNDADOS CON Y SIN LLUVIA

Ricardo José Quintilla - Casilda - Santa Fe

ASUSERFI:

Hipólito Irigoyen 1994 - 1° - 1° - Rodríguez Peña 507 2° P. - Tel. (01) 953-9055 / 371-8830 - Ciudad de Bs. As.

Pcia. de Santa Fe: Rosario: (041) 330935 - Casilda (0464) 22117 - Las Rosas (0471) 51597 - El Trébol - San Jorge (0401) 22480 - Carcarañá (041) 941971 - Roldán - San Jerónimo Sur (041) 909246 - Quiquínchos - Firmat (0465) 96358 - Rufino - Amenábar (0382) 92029 - C. de Gómez (0471) 26656.

Pcia. de Buenos Aires: B. Blanca (091) 563647 - Pringles (0922) 62640 / 66324 - Suarez 068-441752 - Tandil (0293) 29342 / 20623 - Olavarría (0284) 23016 - P. Alta (0932) 24727 - Azul (0281) 23141 - M. del Plata (023) 910678 - Vidal - Madariaga (0265) 2685 / 2772 - Chascomús - Brandsen (0241) 22080 / 36879 - Navarro (0272) 20340 - Chivilcoy (0346) 22401 - San Pedro (0329) 27134 - Arceifes (0478) 53825 / 33441 - San Nicolás (0461) 23705 - Colón (0473) 23104 - Pergamino (0477) 31480 - San Isidro (01) 760-8611 - Ituzaingó (01) 624-2976.

Pcia. de Córdoba: Río Cuarto (058) 623871 - Villa María (0535) 26639 - Ucacha (053) 900270 - Salta (087) 342797 - San Juan (064) 237398 / 210396 - Mendoza (061) 982162 / (0677) 77267 - La Pampa (Gral. Acha)

[Buscador avanzado](#) | [Archivo](#)
[Centro del lector](#)
[Ingresar](#) | [Registrarse](#)

Sábado 17 de abril de 1999

[Noticias](#) | [Buscador](#) | [Nota](#)
Gente de campo

Una historia de lucha a brazo partido

Lucy de Cornelis, fundadora del Movimiento de Mujeres Agropecuarias en Lucha, opina sobre el paro rural

SANTA ROSA. - Tiene 53 años y opina que la crisis del agro no es el problema de un sector, sino un drama para todos los argentinos. Le da mala espina que entre los convocantes al paro que comienza mañana figure la Sociedad Rural Argentina y cree que "el presidente es un mero empleado del FMI, que vive dentro de una campana de cristal".

Lucy de Cornelis, fundadora del Movimiento de Mujeres Agropecuarias en Lucha, no parece tener mucho interés en la protesta de esta semana: "Yo estoy pensando mucho más en nuestra actividad de mayo, cuando comenzaremos con los cortes de ruta sistemáticos", dice.

La intimidad de su casa de Santa Rosa se pierde cada dos semanas, cuando allí se reúnen las damas del movimiento: la entidad no tiene sede y, aunque es objeto de admiración internacional (la CEE la recibirá en Bruselas) aún no tiene ni un fax.

El Movimiento de Mujeres en Lucha vio la luz el 3 de junio de 1995 en Winifreda, una pequeña localidad ubicada 45 kilómetros al norte de Santa Rosa. Unas pocas mujeres, reunidas en la cocina rural de Lucy resolvieron oponerle resistencia al plan sistemático de ejecuciones del Banco de La Pampa. "No estaba dispuesta a dejarme quitar el campo -opina-. Mis compañeras tampoco. Nosotras sabíamos que lo mismo sucedía en todo el país. Crecimos rápido, porque las mujeres del campo argentino se sumaron inmediatamente." En La Pampa lograron detener varios remates y repitieron sus acciones en el interior. Se ganaron la admiración de propios y extraños: un David demasiado débil para el Goliath globalizado.

Cuando empezaron a viajar lograron evitar subastas en otras provincias y la lucha se extendió a todo el país. Cuatro años después, las mujeres del agro aún resisten de pie. Consiguieron el beneficio veinteañal, que a tantos les parecía una utopía, y regaron el suelo del país con su ejemplo.

La historia las encuentra ahora sumadas a una protesta que incluye a la Sociedad Rural, reunión de hacendados que a ellas nunca les cayó muy bien.

"Les tocó ahora, con la presión tributaria, y se acuerdan de los pequeños productores. No me gusta hacer una protesta junto con ellos, porque siempre nos dejaron solas", se quejó. Lucy jamás olvidará que "hace cuatro años nos recibió Crotto en Palermo. Ese día nos vallaron, nos ignoraron como agrupación y no nos dejaron subir al palco. Su respuesta cuando pedimos explicaciones fue que éste era el mejor modelo". Para esta mujer, a quien el sacrificio de estos cuatro años le significó más pobreza "y una diabetes galopante que no sé si me dejará vivir para ver terminada esta obra", los beneficiarios de las "parcas" medidas anunciadas por Economía "son unos pocos, que no lo necesitan y ajenos a nuestro reclamo".

El campo no tiene rentabilidad, explica, "el impuesto a los intereses no se puede pagar, trabajamos con el gasoil más alto del mundo. Las medidas del gobierno no alcanzan ni alcanzarán. Esta es la peor crisis desde el treinta". La fundadora del Movimiento de Mujeres Agropecuarias en Lucha tiene una invitación pendiente desde Europa, donde la

esperan desde hace tiempo.

"La Comunidad Económica Europea espera recibirnos en Bruselas y tenemos un compromiso de convivir diez días con chacareros de Torino." No obstante, el viaje es un eterno postergado: "No voy a irme ahora, cuando más problemas soportamos", advierte.

De todas maneras, esta situación no logra someterla a la resignación. "Estamos esperando que el gobernador de La Pampa, -Rubén Marín, cumpla su promesa de conseguirnos una audiencia con el Presidente, de promover las conversaciones con el banco y de asistir a las zonas inundadas", consideró.

A la hora de analizar el paro que inmovilizará al sector a partir del lunes, no pudo asegurar la presencia de sus mujeres.

"Aún no nos llegó la invitación formal. Pero nosotras estamos esperando que convoquen a otra asamblea, con la Federación Agraria, Coninagro y las entidades intermedias todas juntas, para definir el cronograma de los cortes de ruta del mes que viene."

Flavio Frangolini

Link corto: <http://www.lanacion.com.ar/198659>

Noticias | [Buscador](#) | Nota

 [Imprimir](#)  [Enviar por e-mail](#)



Lectura: 

Herramientas

 [Imprimir](#)

 [Enviar por e-mail](#)

LANACION.COM

 [AGREGAR COMO EL PRINCIPAL](#)  [AGREGAR A TUS FAVORITOS](#)

Buscar

 [Buscador avanzado](#) | [Archivo](#)

[Noticias](#) | [Deportiva](#) | [Entretenimientos](#) | [Tecnología](#) | [Opinión](#) | [Edición impresa](#) | [Clasificados](#) | [Videos](#)

[ADN Cultura](#) | [Soy Corresponsal](#)

LANACION.com

[Mapa del sitio](#) | [Cómo anunciar](#) | [Premios y Distinciones](#)

[Centro del Lector](#) | [Registrarse](#) | [Contáctenos](#)

Otros formatos: [RSS](#) | [En tu sitio](#) | [Por mail](#) | [Sin barreras](#)

LA NACION MOVIL: [En el celular](#) | [PDA](#)



Miembro de IAB. Interactive Advertising Bureau



Certifica Metric

LA NACION

[Acerca de LA NACION](#) | [Red Comercial](#) | [Cómo anunciar](#) | [Suscribirse al diario](#)

[Club LA NACION](#) | [Máster en Periodismo](#) | [Fundación LA NACION](#) | [Hacer Comunidad](#)

Revistas: [RollingStoneLA](#) - [ZonaCinemania](#) - [EspacioLiving](#) - [ZonaRevistas](#)

Doc. Area
~~Petitorio~~ p. 123.0

EL MOVIMIENTO NACIONAL DE MUJERES AGROPECUARIAS EN LUCHA DE LA PRODUCCIÓN ARGENTINA

LA ASAMBLEA NACIONAL DE MUJERES AGROPECUARIAS EN LUCHA CON LA PARTICIPACIÓN DE MUJERES REPRESENTANTES DEL COMERCIO, LA INDUSTRIA Y OTROS MOVIMIENTOS DE TODO EL PAÍS, REUNIDAS EN SANTA ROSA (LA PAMPA) EL DÍA 21 DE SEPTIEMBRE DE 1995 ELABORAMOS EL SIGUIENTE PETITORIO PARA SER ELEVADO AL EXCELENTÍSIMO SR. PRESIDENTE DE LA NACIÓN, GOBERNADORES, SENADORES, DIPUTADOS NACIONALES Y PROVINCIALES Y A LOS REPRESENTANTES DEL PODER JUDICIAL.

- 1) SUSPENDER EMBARGOS Y/O EJECUCIONES EN FORMA INMEDIATA Y PROCEDER AL CONGELAMIENTO DE LOS JUICIOS EN TRAMITE.
- 2) QUE SE ANALICE LA LEGITIMIDAD DE LAS DEUDAS ACÚMULADAS DESDE SU ORIGEN Y SE ACELERE LA RECONVERSION DEL SISTEMA FINANCIERO.
- 3) REFINANCIACION DE TODOS LOS CRÉDITOS EN PESOS Y A TASAS INTERNACIONALES Y SOBRE LA BASE DE LAS GARANTÍAS YA EXISTENTES, ENGLOBANDO TODAS LAS DEUDAS CON PLAZOS NO INFERIORES A 20 AÑOS Y CON 3 AÑOS DE GRACIA DENTRO DE LAS CONDICIONES DE CADA PRODUCCIÓN, QUE SE FAVOREZCA A SU VER CON NUEVOS CRÉDITOS QUE PERMITAN SEGUIR PRODUCIENDO.
- 4) QUE SE ANALICE LA SITUACIÓN CREADA PARA MUCHOS PRODUCTORES QUE RECIBIERON LAS CÉDULAS HIPOTECARIAS RURALES ANTE SU IMPOSIBILIDAD DE PAGO Y LA REFINANCIACION INADECUADA QUE OFRECE EL BANCO DE LA NACIÓN A TASAS ELEVADAS Y CON REFUERZOS DE GARANTÍAS, SE SOLICITA EN CONSECUENCIA UN PLAZO NO INFERIOR A 10 (DIEZ) AÑOS Y TASAS IGUALES A LA DE LAS CÉDULAS HIPOTECARIAS.
- 5) RECONSIDERAR LA NORMALIZACIÓN DE CUENTAS CORRIENTES BANCARIAS PARA REHABILITAR Y RECUPERAR LAS CADENAS DE PAGO.
- 6) FAVORECER EN DEFINITIVA UN URGENTE ARREGLO DE LOS DEUDORES DE LA PRODUCCIÓN, EVITANDO QUE SEA MAL VENDER NUESTROS BIENES A TERCEROS QUE GOZAN MUCHAS VECES DE CRÉDITOS BLANDOS Y A LARGO PLAZO, SE EVITARA ASÍ PROVOCAR LIQUIDACIONES JUDICIALES O AUTOEJECUCIONES DE LOS PRODUCTORES, QUE DEPRIMEN CADA VEZ MAS EL VALOR DE LOS BIENES, EN PERJUICIO INCLUSIVE DE QUIENES SIN SUFRIR LAS ANGUSTIAS DE VENTAS COMPULSIVAS, VEN MERMAR DÍA A DÍA EL VALOR DE SU PATRIMONIO.

PERJUICIO INCLUSIVE DE QUIENES SIN SUFRIR LAS ANGUSTIAS DE VENTAS COMPULSIVAS, VEN MERMAR DÍA A DÍA EL VALOR DE SU PATRIMONIO.

7) SE ANALICE LA DISMINUCIÓN Y SIMPLIFICACIÓN DE LA CARGA TRIBUTARIA, ATENDIENDO A LA CRISIS ECONÓMICA DE LAS PYMES Y SE REFINANCIEN A LARGO PLAZO LAS DEUDAS FISCALES Y/O PROVISIONALES, QUE SE ELIMINE EN CONSONANCIA CON LA GRAVE CRISIS FINANCIERA, EL IVA DE LOS INTERESES.

8) APOYAR LA INICIATIVA DE LEGISLADORES QUE IMPULSAN LEYES DE ALIVIO FINANCIERO Y RECLAMAR AL RESTO DE NUESTROS REPRESENTANTES A NIVEL NACIONAL, PROVINCIAL Y MUNICIPAL SU FERVENTE APOYO EN DEFENSA DEL INTERIOR DEL PAÍS Y DE LA PRODUCCIÓN, SANCIONAR UNA LEY ANTIMONOPOLIO ES PARTE DE ESE APOYO.

9) RECLAMAR UNA MEJOR DISPOSICIÓN DEL PODER JUDICIAL A DEFENDER LA REVISIÓN DE INJUSTICIAS Y ABUSOS DEL SISTEMA FINANCIERO Y/O FISCAL.

10) LAS ÚNICAS BARRERAS QUE RECONOCEMOS SON LAS SANITARIAS Y RECHAZAMOS TOTALMENTE LAS ARANCELARIAS COMO SE PRETENDE IMPONER EN ALGUNAS ZONAS DE ECONOMÍAS REGIONALES.

11) DESGRAVAR AQUELLOS INSUMOS BÁSICOS DE ORIGEN EXTRANJEROS.

12) QUE SE REFORMEN Y DINAMICEN LAS LEYES SOBRE EMERGENCIA CLIMÁTICA QUE AFECTA A LA PRODUCCIÓN PARA QUE SIRVAN COMO ALIVIO AL ENDEUDAMIENTO IMPOSITIVO Y/O PROVISIONALES, ADEMÁS DEL FINANCIERO.

13) QUE SE PROPICIE LA CREACIÓN DE UN MINISTERIO NACIONAL EXCLUSIVAMENTE DEDICADO A LA PRODUCCIÓN.

14) IMPLEMENTAR POLÍTICAS NACIONALES Y PROVINCIALES QUE ATIENDAN DENTRO DE LAS ECONOMÍAS REGIONALES A CADA ZONA CON SUS NECESIDADES PARTICULARES DE DESARROLLO ECONÓMICO, TECNOLÓGICO, DE MERCADOS Y CREDITICIO.

15) QUE EL ISSARA VUELVA A SER UNA OBRA SOCIAL ÚTIL AL SERVICIO DE LOS TRABAJADORES RURALES.

DEJAMOS BIEN EN CLARO QUE TODAS LAS INTEGRANTES DEL MOVIMIENTO, ACTUARON, ACTÚAN Y ACTUARÁN SIEMPRE, SIN BANDERÍAS POLÍTICAS PARTIDARIAS, GREMIALES Y/O SINDICALES SIENDO SIEMPRE FIELES A SUS MAS INTIMAS CONVICCIONES Y LA DE SU FAMILIA.

MOVIMIENTO DE MUJERES AGROPECUARIAS EN LUCHA



BUEEENO...

- QUE LAS DEUDAS CONTRAÍDAS POR APOYAR LA "REVOLUCIÓN PRODUCTIVA" SE PUEDAN PAGAR CON PRODUCCIÓN Y NO VENDIENDO HASTA LA ABUELA
- QUE HABIENDO UNA INFLACIÓN DEL 1,7% ANUAL, LOS BANCOS SE PONGAN A TONO Y NO COBREN ALREDEDOR DEL 20% + IVA + GASTOS + COMISIONES, ETC. ¡Y MUCHAS VECES PUNITIVOS PUES LOS TIEMPOS DEL CAMPO NO SON LOS DEL BCO.
- QUE REFINANCIEN LAS DEUDAS CON PLAZOS MAS LARGOS Y QUE LE DEN, A LOS DEUDORES HONESTOS, LA POSIBILIDAD DE ACOMODARSE A ESTA NUEVA ECONOMÍA...



Te esperamos en: SOCIEDAD RURAL DE OLAVARRIA
Of. Cnel. Suárez 2843 - Tel. 20574 - Lunes a viernes: de 18 a 19,30 Hs.

Concurri, participá.
... indiferente.

ISSARA, la tradicional obra social de los empleados rurales, fue disuelta por un decreto. La cobertura de los casi 260.000 trabajadores del campo recaerá sobre OSPRERA, cuyo gremio tenía menos de 25.000. Las entidades rurales reaccionaron con virulencia y recurrieron al Presidente de la Nación. Entienden que es una usurpación y lograron conformar una comisión de concertación. La polémica está abierta.



La Salud en el Campo

por Raúl Ruiz de Alegría

Con la colaboración de Anibal Perera, Oscar Nogueira, Pablo Puente y Norberto Malone

La DECISION gubernamental de eliminar las obras sociales tripartitas en las que tenían participación directa al sector agropecuario, al involucrar en las disoluciones al Instituto de Servicios Sociales para las Actividades Rurales y Afines (ISSARA), que ya prestaba servicios a los más paupérrimos, y conceder —para una gran mayoría arbitrariamente— prestaciones sociales al pequeño gremio de los estibadores.

El Poder Ejecutivo Nacional dispuso, por el decreto 492/95, iniciar el proceso de transformación de las obras sociales rurales, a fin de implementar, argumentó, "el acceso a una prestación solidaria renovada", y para "garantizar su financiamiento". Agrega que en el caso de los institutos de Servicios Sociales rurales —el ISSARA, bancarios, seguros, docentes, industria de la carne,

vidrio y empleados de comercio—, los bienes y el personal; tanto el activo como el pasivo serán derivados a los nuevos entes que los reemplacen.

De esta manera, de acuerdo con la postura oficial, se tiende a fusionar a las obras sociales sindicales que no se encuentran en condiciones de brindar la cobertura mínima, impidiendo a sus beneficiarios el acceso al Programa Médico Obligatorio (PMO). En el terreno agropecuario, esta decisión determinó la desaparición del ISSARA y la creación de la Obra Social para el Personal Rural y Estibadores de la República Argentina (OSPRERA).

Para la Unión del Personal Rural y Estibadores de la República Argentina —receptor de la obra social— significa el compromiso de comenzar a brindar cobertura a 259.000 trabajadores, aparte de los 24.000 que ya atendía con ante-

rioridad. La medida provocó duras reacciones en las organizaciones gremiales del sector: la Sociedad Rural Argentina (SRA), Confederaciones Rurales Argentinas (CRA), Federación Agraria Argentina (FAA) y CONINAGRO presentaron un recurso de amparo ante la Justicia que pretende un fallo de no innovar sobre la estructura vigente durante un lapso de poco más de 23 años.

ORIGENES. El ISSARA nació por ley en 1971. En un principio su administración recaía en un órgano mixto, integrado por cuatro representantes del sector trabajador y un número similar por las entidades patronales, con una sindicatura estatal. La presidencia era anual-rotativa. Durante la última dictadura militar se dispuso que la misma recayera en un hombre designado por el gobierno y así continuó hasta la actual modificación.

Sobre esta medida adoptada por el gobierno de facto el titular de la SRA, Enrique Crotto, y el de CRA, Manuel Cabanellas, coinciden en afirmar que fue "el paso que abrió las puertas de la politización de la obra social". Caba-

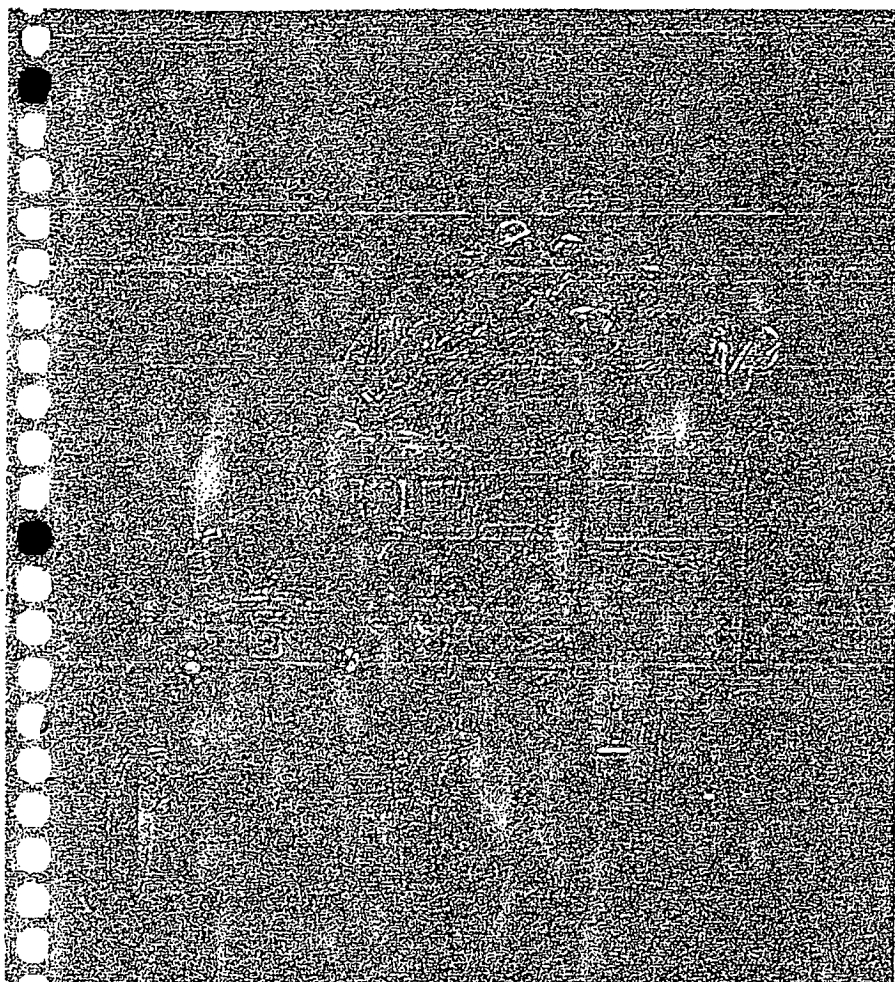

nellas enfatizó que "la presidencia en manos de un representante gubernamental impidió que se llegaran a acuerdo de partes, en la medida en que laudaba una vez en favor de uno y otra, en favor de otro sector".

Los representantes de las entidades de productores califican los servicios prestados por el ISSARA como "malos", y Gerónimo Venegas, actual presidente de OSPRERA —es decir el "heredero" del viejo Instituto—, afirmó incluso que "la mayoría de ellos están cortados en todo el país".

Para CRA, el gremio receptor del Instituto cuenta con apenas 15.000 afiliados, mientras que el ISSARA tenía 285.000 beneficiarios y aún había 175.000 pequeños productores sin cobertura social. Los locales donde funcionan los centros de orientación (bocas de expendio) en todo el país, fueron cedidos por las entidades empresarias en un número de 224 y con 228 empleados; el gremio aportó 135 locales y una cantidad similar de trabajadores.

AMPARO. Crotto definió la disolución del ISSARA y la creación de OSPRERA como "un despojo en beneficio de uno de los gremios del sector", y tanto él como Cabanellas consideraron que era un "abuso legal" que un decreto derogue una ley. Asimismo, el presidente de la SRA afirmó que el Instituto Nacional de Obras Sociales (INOS) "actuó sobreexcedido en sus funciones al dictar la disolución del ISSARA, antes de que el decreto fuera publicado en el Boletín Oficial", y agregó que la medida adoptada por el INOS "dejó afuera a otros gremios vinculados con la actividad, como los del tabaco y los frutihorticultores".

Estos son los principales argumentos utilizados por las cuatro entidades rurales en su amparo judicial. Recurren a un apartado legal donde se hace una salvaguarda a las obras o servicios sociales que tienen regímenes especiales, como el de los trabajadores rurales. "Mediante este recurso —precisó Cabanellas— se intenta lograr la nulidad del decreto 492/95, de las resoluciones 168/95 del la ANSSAL y la ley 4917 del INOS, y todos los actos realizados en consecuencia, y como medida cautelar suspender los efectos de la norma y actos impugnados, y volver al statu-quo".

Las fuentes ruralistas aseguraron que el ISSARA tenía un ingreso de 7 millones de pesos mensuales, con un gasto operativo que alcanzaba los dos millones. Que las perspectivas elevan el número de beneficiarios, entre titulares y grupo.

La "transformación" del viejo, ineficiente y casi paralizado ISSARA al pequeño gremio de trabajadores implica, para la dirigencia ruralista, el peligro de llegar a una parálisis total, a politizar la obra social del campo, desconociendo la representatividad de otros sectores del sector como son los que nuclean a los trabajadores tabacaleros y frutihorticultores.

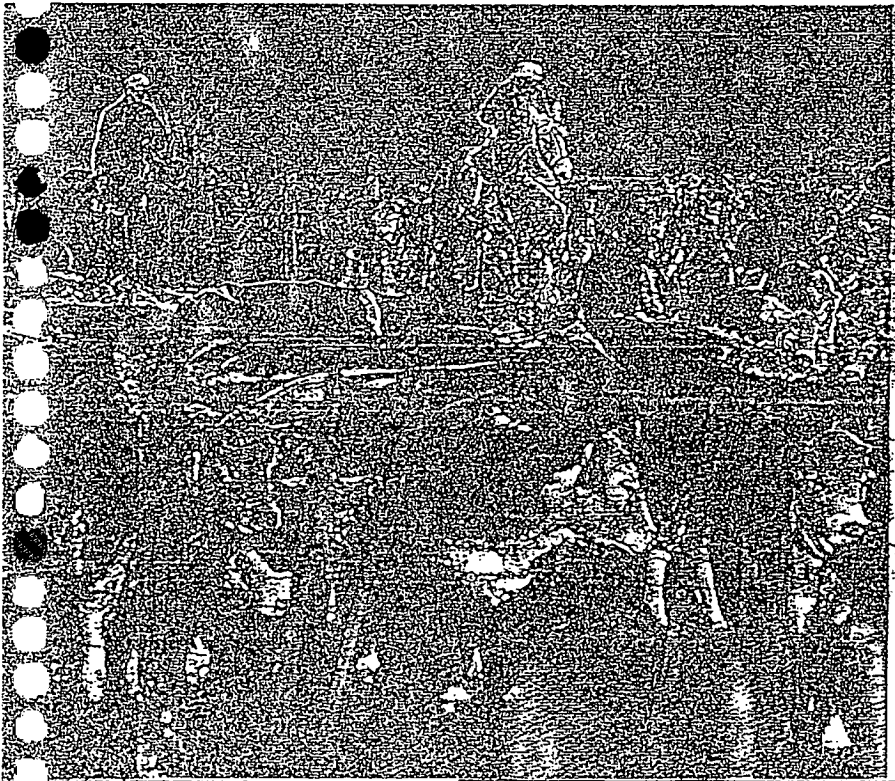

De amparos y apelaciones

Durante la feria judicial pasada, el magistrado interviniente en el conflicto de intereses desatado entre las entidades agropecuarias y la OSPRERA, doctor Guillermo Rossi, dictó un fallo favorable a los primeros. Esto significa que todo queda como antes del decreto 492. Permanece el presidente designado por el Estado, los directores representantes de las entidades

empresarias y los del sector gremial. Esto determinó que OSPRERA presentara un recurso de apelación, paso en el que fue acompañada por la ANSSAL. Gerónimo Venegas manifestó que "el procedimiento judicial aparece oscurecido". En este sentido comentó que al momento de ser publicada la solicitud de las entidades agropecuarias, la obra social no había sido notificada oficialmente de la decisión judicial. Asimismo interpreta que el fallo que favoreció al sector empresario podría ser revisado ya que "las cuatro entidades no reclamaron oportunamente ante la Justicia por el decreto 492/95, y el que calfa otorga".

Venegas evitó hacer especulaciones sobre las posibles intenciones subyacentes, para ratificar su confianza en la resolución final. "Mientras tanto continuamos con nuestro trabajo tendiente a servir a los trabajadores rurales, recrear la obra social, sacarla de su parálisis y mantener la cobertura a los pequeños y medianos productores, como es nuestra propuesta final".

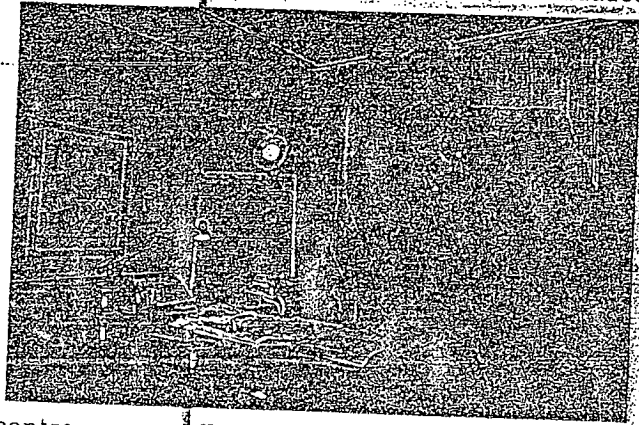

Todos ven a Venegas como "heredero político" de la obra social, y él pide tiempo para "ordenar las cosas" y encontrar acuerdos.

miliar, a un millón de personas, y que el decreto establece una cuota mínima de 40 pesos (valor del PMO). El decreto 492/95 especifica que cuando los aportes y contribuciones de cada trabajador sean inferiores a la cuota cotización, el Fondo Solidario de Redistribución (ANSSAL) integra "la diferencia", y ése es el caso de los trabajadores rurales, donde los salarios rondan los 250 pesos mensuales. Los ecos del conflicto llegaron hasta las más altas esferas del gobierno, exigiendo la intervención del presidente Carlos Menem. Luego escuchó los reclamos de los presidentes de las entidades, Enrique Croto (SRA), Humberto Volando (FAA), Valentín Levinsman (CONAGRO) y Manuel Canellas (CRA). Menem instruyó a su ministro de Trabajo, Arturo Caro Figueroa, para que tome cartas en el asunto convocando a las entidades madres agro y a los trabajadores rurales a fin de encontrar una solución sobre el destino del ISSARA. La importancia de este tema en el gobierno quedó evidenciada por el

l
P
C
C
S
r
g
L
A
cc
de
vo
de
PI
lo
es
br
do
ur
ra
gic
de
clu
pa
de
pro
I
ges
me
pac
que
em
sica
aur
ción
nor
por
real

iones

del sector gremial que OSPRERA... curso de apelación... de acompañada por... Venegas, ma... procedimiento; ju... cido. En este... momento de... de las en... las, la obra so... notificada oficial... judicial. Asi... el fallo que la... empresario podrá... las cuatro ent... ron oportunamen... por el decreto... otorga... cer especula... bles intencio... para ratificar su... olución final... continuamos con... ente a servir a... les, recrear la... de su parálisis y... a los peque... roductores, como... final"

acompañamiento que tuvo el Presidente durante la reunión. Además del ministro de Trabajo se encontraban, el de Economía, Domingo Cavallo; el secretario general de la presidencia, Alberto Kohan; el titular de la cartera de Salud, Alberto Mazza; el secretario de Agricultura, Pesca y Alimentación, Felipe Solá y el secretario de Seguridad Social, Carlos Torres.

El presidente de la flamante obra social, Gerónimo Venegas, asegura que podrá aumentar el número de cotizantes hasta llegar al millón, al que habrá que sumar el grupo familiar como beneficiario directo, pero solicitó "un poco de tiempo para ordenar esta nueva situación".

Refiriéndose a los pequeños y medianos productores comentó que se está trabajando en una moratoria que permita regularizar los pagos de los productores a la obra social. Apuntó además que "durante un encuentro que mantuvimos en la Secretaría de Agricultura, convocado por el ingeniero Felipe Solá, y a la que asistió José Luis Lingeri como titular del ANSSAL, propusimos como gremio la creación de un consejo consultivo o de asesores ad honorem, integrado por los responsables de las entidades ruralistas, para elaborar planes".

PROYECTOS. Reconoció que "uno de los problemas más serios a encarar es el de la prevención, ya que el hombre de campo va al médico cuando el dolor es insostenible o ha llegado a una situación terminal: sea una úlcera, o necesidad de atención odontológica. En la actualidad el afiliado puede ir a un centro de orientación, incluso al médico, pero no tiene dinero para medicamentos y, por lo tanto, depende de la buena voluntad del profesional para obtenerlos".

Entre las tareas a realizar durante su gestión, Venegas anticipó que se implementará un sistema para contar con un padrón de beneficiarios actualizado, y que se avanzará en medicina preventiva en relación con las enfermedades zoonóticas, el cólera o el mal de Chagas-Mazza, aunque en estos casos con la colaboración de los productores para aplicar las normas de higiene y seguridad ya fijados por ley pero adaptándolas a la realidad que hoy vive el campo.



Para Manuel Cabanellas de Confederaciones Rurales Argentinas, la transformación del ISSARA constituye un "abuso legal" y ahora habrá que esperar el resultado de las negociaciones con el gobierno y el fallo por la impugnación judicial presentada.

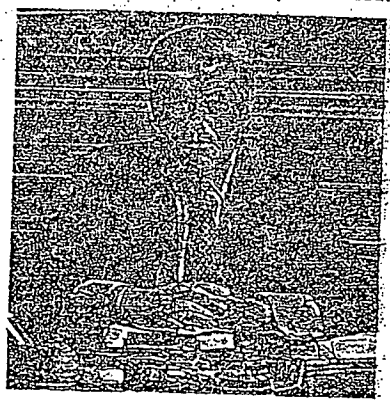

Crotto (SRA): El INOS "atió sobreexcedido en sus funciones al dictar la disolución por lo que éste constituye un caso de abuso legal" y de "despojo de un bien común en favor de un solo sindicato", en referencia a la Unión del Personal Rural y Estibadores de la República Argentina (UPRERA).

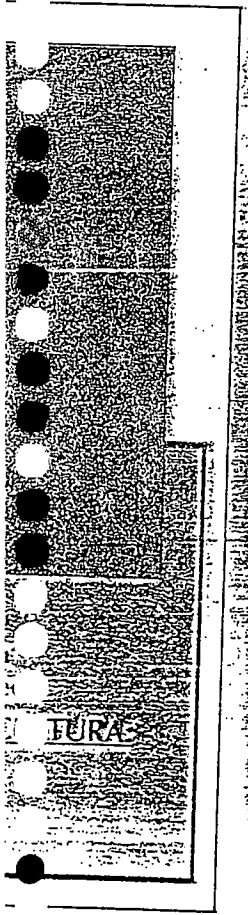

Olavarria, 14 de Setiembre de 1996.-

Reunión de la Asamblea de Productores en el predio de la Sociedad Rural de Olavarria, convocada por la Mesa Agropecuaria Municipal.

PROPUESTAS DE LA COMISIÓN DE POLÍTICA AGROPECUARIA

Frente a la desunión generalizada del sector, que solo hace perder fuerza a cualquier movimiento que se pretende iniciar o bien aislar las instituciones existentes, no sintiéndose representadas por estas, se propone:

#) Iniciar acciones o acercamientos con las instituciones existentes a fin de plantear objetivos comunes frente a la situación grave y sin futuro para nosotros que presente el actual modelo de globalización o nivel mundial y en particular en nuestro país.-

#) Realizar tareas de información en nuestras comunidades y hacia arriba tendientes a desmitificar el concepto generalizado de que el productor de campo por tener tierra y animales es "RICO" y llora por costumbre.

#) Establecer las redes de comunicación permanentes y compromiso en todas las que pretendemos mejorar la situación del sector, a fin de unir esfuerzos y no estar desperdigados, pues esta es la forma de hacerle el juego a quien decide sobre nuestro futuro.-

SOCIAL

#) Recuperar para seguridad social del sector la obra social (ISSARA) único amparo frente a las contingencias naturales de la vida, y a la que se aparta sin la contraprestación del ser mismo.

Plantear como meta la desregularización y / o desafiliación de las Obras Sociales.-

En el aspecto social queremos hacer un llamado de atención duro y concreto a las autoridades de nivel Provincia y Nacional que no desconocen el problema.

La realidad es que la falta de rentabilidad y de políticas agropecuarias está gestando un movimiento de exodo poblacional hacia las grandes ciudades que inexorablemente, aunque no sabemos cuando estallará.

Este problema podrá encontrar sus soluciones únicamente en los niveles de mayor jerarquía, a los que a su vez, son los únicos responsables.-

#) Otros de los problemas que influyen directamente sobre el aspecto social es la total falta de seguridad imperante en todos los niveles de la sociedad, la cual lleva el abandono de predios e instalaciones por parte de sus propietarios. La solución obligada es la reestructuración de la policía, acompañada por un funcionamiento acorde de la legislatura y la justicia.-

OLAVARRIA, 14 DE SETIEMBRE DE 1996

REUNION DE LA ASAMBLEA DE PRODUCTORES EN EL PREDIO DE LA SOCIEDAD RURAL DE OLAVARRIA, CONVOCADA POR LA MESA AGROPECUARIA MUNICIPAL.

* PROPUESTAS DE LA COMISION DE IMPUESTOS

IMPUESTO AL VALOR AGREGADO:

- * DISMINUCION DE ALICUOTA PARA EL SECTOR, LO QUE CONTRIBUIRA A BAJAR LA EVASION.
- * POSIBILIDAD DE UTILIZACION DE SALDOS TANTO TECNICOS COMO DE LIBRE DISPONIBILIDAD PARA CANCELAR LAS DEUDAS IMPOSITIVAS Y PREVISIONALES.
- * ELIMINACION DE RETENCIONES Y PERCEPCIONES.
- * MAYOR CELERIDAD EN EL COBRO DE LOS REINTEGROS A LAS EXPORTACIONES.

IMPUESTO A LAS GANANCIAS:

- * ELIMINACION DE RETENCIONES DADA LA BAJISIMA RENTABILIDAD DEL SECTOR LO QUE GENERA SALDOS A FAVOR DEL CONTRIBUYENTE DE MANERA PERMANENTE.
- * RECHAZO TOTAL A LA GRAVABILIDAD DE LOS REINTEGROS A LAS EXPORTACIONES.

IMPUESTO SOBRE BIENES PERSONALES NO INCORPORADOS AL PROCESO ECONOMICO:

- * RECHAZO TOTAL AL AUMENTO DE LA ALICUOTA DEL IMPUESTO.
- * EXCLUSION DE LOS BIENES PRODUCTIVOS EN LA BASE DEL IMPUESTO.
- * POSIBILIDAD DE COMPUTO DE LOS PASIVOS PARA LA DETERMINACION DEL GRAVAMEN.
- * AL SER UN IMPUESTO QUE ATENTA CONTRA LA REINVERSION DE GANANCIAS, DEBE SER ELIMINADO TOTALMENTE.

IMPUESTO SOBRE LOS COMBUSTIBLES:

- * RECHAZO DEL AUMENTO DEL IMPUESTO DE REFERENCIA PUES, ADEMÁS DE ACARREAR UN COSTO FINANCIERO ADICIONAL, NO SERA POSIBLE SU DESCUENTO DEL IMPUESTO A LAS GANANCIAS POR EL YA DETERIORADO MARGEN DE UTILIDAD DEL SECTOR.

IMPUESTO INMOBILIARIO RURAL:

- * RECHAZO TOTAL DE POSIBILIDAD DE AGREGAR UNA CUARTA CUOTA EN EL ESQUEMA DE PAGOS EN LA PCIA DE BUENOS AIRES.

- * EQUIPARACION DE LAS DEUDAS QUE SE CONSOLIDARON POR MORATORIA LEY 11.253 A LA MORATORIA VIGENTE (LEY 11.808), PARA LO CUAL SE DEBE REFORMULAR EL PLAN DE PAGOS ANTERIOR, CALCULANDOLA A INDICES ACTUALES.
- * RECOMENDACION AL SR. GOBERNADOR DE LA PCIA. DE BUENOS AIRES PARA QUE FIRME LOS DECRETOS DE PRORROGA DE EMERGENCIA AGROPECUARIA N 10/96 Y 292/96.
- * POSIBILIDAD DE INCLUSION EN LA MORATORIA VIGENTE DE LAS DEUDAS POR DIFERENCIAS EN EL PAGO DE LAS CUOTAS CON EMERGENCIA AGROPECUARIA.

IMPUESTO SOBRE LOS INGRESOS BRUTOS:

- * ELIMINACION EFECTIVA DE ESTE IMPUESTO TOTALMENTE REGRESIVO Y CONFISCATORIO.

IMPUESTO DE SELLOS:

- * ELIMINACION DE ESTE IMPUESTO PARA EL SECTOR.

IMPUESTO SOBRE RADICACION DE VEHICULOS:

- * ELIMINACION DEL IMPUESTO SOBRE VEHICULOS AFECTADOS A LA ACTIVIDAD PRODUCTIVA.

CARGAS PREVISIONALES

- * RECHAZO DEL INCREMENTO EN LOS APORTES DE TRABAJADORES AUTONOMOS.
- * POSIBILIDAD DE ELECCION POR PARTE DEL PRODUCTOR, DE LA OBRA SOCIAL PARA ATENCION DE SU PERSONAL.

ANTE TODAS LAS FALENCIAS Y EL OBJETIVO MERAMENTE FISCALISTA QUE PERSIGUE NUESTRO SISTEMA IMPOSITIVO ACTUAL, ESTA COMISION PROPONE LA UNIFICACION DE LOS IMPUESTOS EN UN GRAVAMEN UNICO SOBRE LOS CONSUMOS, CON TASAS LOGICAS, QUE SEA DESCONTABLE DEL IMPUESTO A LAS GANANCIAS FINAL QUE SE DETERMINE EN EL PERIODO, PERMITIENDOSE LA TOTAL DEDUCIBILIDAD DE LOS GASTOS, LO QUE CONTRIBUIRA A COMBATIR LA EVASION.

La revolución productiva de pie en Olavarría.

Todos juntos reflexionemos la problemática del campo.

Los invitamos a concurrir a la asamblea que se realizara el 14 de Septiembre a las.....hs. en instalaciones del predio ferial de la Sociedad Rural de Olavarría ubicada en la Av. Ituzaingó Sur.

Movimiento de Mujeres Agropecuarias en Lucha de Olavarría.

María Cristina D. Sabbatini

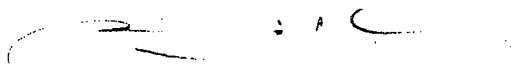

Mesa Agropecuaria Municipal de Olavarría.

Luis María
Secretario Municipal

Por cuestiones organizativas, solicitamos a Uds. enviar antes del 7 de Septiembre número de asistentes y el nombre y apellido del orador.

El disertante expondrá 5mts. como máximo.

Comunicarse con María Cristina Di Salvo-Velez Sarfield
3135-Olavarría-C.P 7400-Tel. 23016.

Fax 0284 - ~~41402~~ 41402 .

[Buscador avanzado](#) | [Archivo](#)

[Centro del lector](#)
[Ingresar](#) | [Registrarse](#)

Miércoles 25 de setiembre de 1996

[Noticias](#) | [Buscador](#) | [Nota](#)

Mujeres del campo impiden un remate

Las protagonistas recibieron adhesiones, entre ellas la de Humberto Volando, el veterano dirigente que se aleja de la Federación Agraria, que envió un telegrama al gobernador Marín pidiendo la suspensión de la ejecución judicial.

SANTA ROSA.- El remate de los bienes personales de Lucy Cornelis, presidenta del Movimiento de Mujeres en Lucha, fue suspendido debido a la presión ejercida por las mujeres del campo en el momento en que el martillero público se disponía a cumplir con su función. Unas 250 mujeres provenientes de diferentes puntos del país se hicieron presentes en el Colegio de Martilleros de Santa Rosa para acompañar e impedir la ejecución judicial ordenada por el Banco de La Pampa ante la incobrabilidad de la deuda contraída por Cornelis. Originariamente, la deuda era de 15.000 pesos, pero debido a los intereses y refinanciaciones ahora asciende a 123.400 pesos.

Desde muy temprano el gobernador pampeano, Rubén Marín, había recibido la carta que las mujeres agropecuarias le enviaron para que cancelara el remate. La Nación dialogó con el mandatario y señaló que "esta situación es un problema estrictamente bancario. El banco no tiene trato preferencial".

Para Marín, los pequeños productores no tienen problemas "lo de Cornelis es una excepción" y atribuye los vavivenes del campo a cuestiones climáticas: "hace 3 o 4 años que tenemos dificultades en el sector por las inclemencias del tiempo, hemos tenido muchas sequías. El que quiere buscar refinanciamiento y posibilidades de pago la tiene".

Muy temprano

El rematador actuante, Oscar Brañas, empuñó el martillo a las 10 de la mañana de ayer, pero fueron inútiles sus intentos de venta pues las mujeres coparon el lugar abrazadas y entonando el Himno Nacional. Ante esta situación, Brañas anunció que el remate se iba a llevar a cabo en otro recinto porque "tengo que cumplir con un acto procesal". Sin embargo, los presentes no lo dejaron salir del Colegio de Martilleros. Los bienes por rematar eran un Peugeot 504, modelo 1989, sin base al mejor postor; una casa con tres dormitorios, con una base de 21.667 pesos; una fracción de terreno con base de 659,61 pesos y un 50 por ciento indiviso de una fracción de otro terreno sin mejoras a 498 pesos.

Ahora en más, el juez que entiende en la causa Carlos Perdigués, titular del Juzgado en lo Civil y Comercial N° 2 de Santa Rosa, deberá decidir si "se convoca a un nuevo remate público o la alternativa de una licitación privada de ofertas", estimó el rematador.

Los comienzos

Recordemos que el Movimiento de Mujeres Agropecuarias en Lucha se gestó en Winifresa, provincia de La Pampa cuando unas pocas mujeres se agruparon e impidieron el primer intento de remate de los bienes de Lucy Cornelis. A partir de ese momento, se fueron sumando al movimiento miles y miles de esposas de productores de todo el país para defender sus pequeños patrimonios.

Numerosas adhesiones

Las adhesiones al acto de ayer han sido numerosas. Entre ellas, la Comisión de Enlace de Sociedades Rurales de la Pampa que en su comunicado señala: "Este sistema financiero, agresivo y devorador empuja a la desaparición obligada de un alto porcentaje de productores". El Banco de la Pampa es el instrumento financiero del 80 por ciento de los productores y, según Marín, "no son muchos los productores endeudados, pero a lo mejor son importantes en cuanto a su exteriorización pública". Sin embargo, los números no parecen coincidir. Según información suministrada por el del Banco de la Pampa, sobre un total de 10.500 productores en toda la provincia, 4230 tienen relación de dependencia crediticia. Deudas de 0 a 100.000 pesos son 3816 productores comprometidos. De más de 100.000, 414. En tanto, son 578 los que tienen graves dificultades de pago y, en estado de ejecución, suman 116 productores.

La evolución de la deuda

SANTA ROSA.- La evolución de la deuda contraída por Lucy Cornelis se origina el 20 de junio de 1991, cuando pide un préstamo de 4800 pesos para efectuar la recolección de una cosecha. Luego los acontecimientos se sucedieron de esta manera:

- 30 de diciembre de 1991: pide 4000 pesos más para sembrar 300 hectáreas de trigo.
- 31 de enero de 1992: solicita un préstamo de 4900 pesos para cancelar un sobre giro a cuenta corriente.
- 8 de marzo de 1992: se le dan otros 1889 pesos para cancelar nuevamente sobre el giro a cuenta corriente.

Para el 25 de febrero de 1992 la deuda asciende a 19.293 pesos. Pero por los intereses fue incrementándose hasta llegar hasta los 123.400 pesos actuales.

Según el gobernador Rubén Marín, "Lucy Cornelis nunca aportó un solo peso al banco".

Link corto: <http://www.lanacion.com.ar/168943>

Noticias | [Buscador](#) | [Nota](#)

 [Imprimir](#)  [Enviar por e-mail](#)

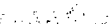
Lectura: 

Herramientas

 [Imprimir](#)

 [Enviar por e-mail](#)

LANACION.COM

AL PRESERVA COMO PERSONA O
DE PAGO DE INICIO DE LAS FAVORABLES

Buscar

 [Buscador avanzado](#) | [Archivo](#)

[Noticias](#) | [Deportiva](#) | [Entretenimientos](#) | [Tecnología](#) | [Opinión](#) | [Edición Impresa](#) | [Clasificados](#) | [Videos](#)

[ADN Cultura](#) | [Soy Corresponsal](#)

LANACION.com

[Mapa del sitio](#) | [Cómo anunciar](#) | [Premios y Distinciones](#)

[Centro del Lector](#) | [Registrarse](#) | [Contáctenos](#)

Otros formatos: [RSS](#) | [En tu sitio](#) | [Por mail](#) | [Sin barreras](#)

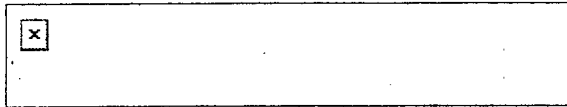

Clarín X
digital

Miércoles 25 de setiembre de 1996, Buenos Aires, República Argentina

Noticias de Argentina

Sociedad

Home

Primera

Página

Sociedad

**200 PERSONAS OCUPARON EL SALON
DONDE SE HACIA LA SUBASTA**

La gente impidió que rematen la casa de la líder de las mujeres del campo

Fue en La Pampa · La dueña de la casa es Lucy Cornelis, fundadora del Movimiento de Mujeres Agropecuarias en Lucha · Esta asociación pelea contra la liquidación de campos por deudas con los bancos · Los presentes entonaron el himno y distintos cánticos para bloquear la subasta



Encerrada. "Oíd, mortales!". Lucy Cornelis entona el himno al lado de su marido enfermo.

SANTA ROSA, La Pampa (Enviado especial y especial para Clarín).- "La tierra se labra arando, no martillando", gritó una mujer de Formosa poco antes que el martillero público decretara suspendido el remate de los bienes de Lucy Cornelis. La presión de la gente "no permite la libre oferta", explicó Oscar Brañas desde arriba de un viejo cajón de gaseosas Cunnington que le servía de tarima, con el pequeño martillo en su mano derecha sin utilizar. Para evitar el remate del auto, la casa y dos terrenos de Cornelis, al que se llegó por su deuda con el Banco de La Pampa, el Movimiento de Mujeres Agropecuarias en Lucha que ella preside convocó a **unas doscientas personas que invadieron la sala del Colegio de Martilleros y Corredores de Comercio de La Pampa.**

Más información

✚ [Un año de historia](#)

✚ [La economía y los afectos](#)

✚ ["No es política del banco mandar campos a remate"](#)

✚ [A lo concreto](#)

Ver...

✚ [Tres generaciones trabajando la tierra](#)

Los cantitos hicieron **imposible** al martillero llevar adelante la subasta y los gritos lo obligaron a abandonar la sala **custodiado por cinco policías** mientras repetía que "esto es un acto judicial".

Ante la afirmación, una mujer con bombachas camperas y sin maquillaje le replicó a los gritos: "Esta es la mejor justicia, la del pueblo".

Protesta sin incidentes

A pesar de los gritos, no hubo ningún incidente mayor. Para evitar el remate, **los cantos** empezaron diciendo: "Marín comprendé, La Pampa no se vende", pero rápidamente pasaron a: "Marín, Menem, la Patria no se vende". También se escuchó: "Tierra, trabajo, remates al carajo".

Además, el **himno nacional** se cantó dos veces en la sala. El martillero respondió con un "es injusto, el himno ya se cantó...". Pero hubo una tercera ronda de canción patria, afuera, cuando el grupo **cortó la calle** antes de la fallida ejecución haciendo sonar bombos y flamear banderas argentinas y de las distintas agrupaciones presentes. Hasta había un **barrilete** con un mensaje de "apoyo a Lucy".

En el salón habían **comisiones de mujeres** de las provincias de La Pampa, Buenos Aires, Santa Fe, Córdoba, Formosa, Río Negro. También había hombres, porque muchas llegaron con sus maridos o hijos. Además estaban el diputado nacional radical Juan Carlos Paso, un representante de la Federación Agraria Argentina y varios diputados provinciales.

Lo que viene

"Cuando sea notificado oficialmente de la suspensión del remate tendré que fijar **nueva fecha** para la subasta. Ahora, si el banco acreedor lo pidiera, se podría ir a una licitación pública. Como en medio hay un lapso, también se podría llegar a una conciliación entre las partes", dijo a

Clarín el juez civil y comercial Carlos Perdigués, que fue quien ordenó la ejecución de los bienes debido a la causa iniciada por el banco contra Cornelis.

El juez dijo que "el martillero tiene la atribución de suspender el remate como delegado mío, pero según el informe que haga **podrían caberle responsabilidades penales** a los que hicieron que se interrumpiera el acto".

El remate que no se hizo ayer es por una **deuda original de 30.000 dólares** de la familia Cornelis con el Banco de La Pampa que, por falta de pago y acumulación de intereses, se convirtieron en **123.400**. A esa cifra hay que agregarles aproximadamente **otros 80.000 dólares de gastos** judiciales y administrativos.

Pulseada política

"Si no hay **voluntad de pagar** va a ser ejecutada como cualquier deudor", dijo a **Clarín** el gobernador de la provincia Rubén Marín. "Qué voluntad de pagar vamos a tener si **no cosechamos** y antes de llevarle plata al banco le tengo que dar de comer y educar a mis hijos", replicó Cornelis.

Como la mayoría de las acciones del Banco de La Pampa está en manos del Estado provincial, la suspensión del remate tiene como trasfondo una **pulseada política**. Por un lado está el gobierno de Marín, que tiene que mantener sus cuentas "en orden", de acuerdo con los lineamientos de la política económica de ajuste. Por el otro, un sector del campo que está disconforme con las políticas agropecuarias pampeanas y nacionales y, además, fundido económicamente por su situación de alto endeudamiento y baja rentabilidad.

De haberse realizado el remate, el Movimiento de Mujeres **hubiera ofertado** para comprar los bienes de Cornelis. Es que, en una colecta solidaria, juntaron 8.000 pesos.

DIA INTERNACIONAL DE LA MUJER—

8 de Marzo

Año tras año la causa de las mujeres cobra en una sola jornada, el 8 de Marzo, Día Internacional de la Mujer, otra dimensión. Todas cuantas formamos parte del movimiento popular de mujeres, que convoca a muchas anónimamente, a tantas otras como un momento importante de la lucha diaria por la conquista de todos nuestros derechos, nos encontramos de diversa manera juntando nuestros reclamos.

La UNION DE MUJERES DE LA ARGENTINA, que tiene entre sus tradiciones la recordación de la fecha desde el inicio de su existencia, renueva hoy su vocación de ampliar el espacio donde las mujeres que componen el espectro político y social popular encuentren —en unión las agrupaciones y organizaciones de mujeres y por metas compartidas— el camino a recorrer para terminar con la discriminación y postergaciones de que somos objeto.

Este 8 de Marzo, la encrucijada de una crisis social, política y cultural sin precedentes nos muestra la necesidad de poner unidos manos a la obra, el movimiento popular de mujeres y los movimientos sociales de lucha, en el objetivo de terminar con la violencia de la injusticia social, de la escandalosa ostentación de los muy ricos, de la corrupción, del autoritarismo, de la muerte en las calles, de la desocupación, el hambre y la miseria. El gobierno neoliberal, sometido a los dictados del neocapitalismo transnacionalizado, está culminando los propósitos que un 24 de marzo, hace 20 años, se puso la dictadura militar genocida, mancillando nuestro poder nacional de decisión y nuestra dignidad como pueblo.

Ese mandato que margina a la mayoría de las argentinas y los argentinos en aras del único dios del dinero ha feminizado la pobreza, el trabajo en negro, las jornadas interminables, el sostén de la familia.

Hagamos de este 8 de Marzo un día de esperanza, porque se puede cambiar la vida. Entre todas y todos. Y habrá trabajo y pan, democracia y libertad, verdad y justicia, seguridad; mañana para la infancia y la juventud, dignidad para nuestros sueños de mujeres, ciudadanas y madres.

UNION DE MUJERES DE LA ARGENTINA

Urquiza 65 2 piso "34"

(1215) BUENOS AIRES—Telefax-863-0986

8 de marzo de 1996.—

OLAVARRIA, 21 de Mayo de 1996.

A La Coordinadora
De La Comisión De Mujeres Agropecuarias En Lucha
Doña Cristina Sabattini
Olavarria.-

Comisión de Mujeres Agropecuarias

Tengo el agrado de dirigirles estas lineas, en mi calidad de un común vecino de Olavarria, animado por la simple y desinteresada intención de aportarles a ese valiente y bien dispuesto grupo de damas que ha dado en llamarse " Comisión De Mujeres Agropecuarias En Lucha ", presentándoles mi respetuoso saludo y las más sinceras felicitaciones por la patriada orgánica que se han propuesto, frente a la tan quebrantada economía que aflige especialmente a las Comunidades Rurales de los cuatro puntos cardinales del país.

Cuando en pasadas décadas surgió la alternativa de cancelar los Servicios de la Delegación Agrícola, dependiente del Ministerio de Agricultura y Ganadería de la Nación, se sugirió a la Sociedad Rural y Cooperativas Agrícolas locales, la idea de solicitar ante las Autoridades del I.N.T.A. (Instituto Nacional de Tecnología Agropecuaria), la asignación de una Agencia de Extensión en nuestra ciudad -por aquel entonces en proceso de creación en el país-; fué así que resultante de las gestiones personales encomendadas al meritorio productor agropecuario Don Patricio Casey y Señora, ante la central de Buenos Aires, en el término de 48 horas se concretó la asignación de esa interesante Agencia de Extensión, merced a la oportuna aprobación Ministerial del Doctor Alfredo Martinez de Hoz. Eran otros tiempos, otras mentalidades, y eran otros hombres; que bien inspirados en el afán de prodigarse hacia el bienestar general de su prójimo, no retacearon su personal accionar, dándose así como consecuencia filisófica, aquello de que "cuando al campo le va bien, sus beneficios alcanzan tambien a la ciudad". Lema táctico e inteligente recogido por una de las damas integrantes de esa Comisión de Lucha, según reproducción televisiva de CANAL 5 de Olavarria, de reciente propalación. Señoras / MIL FELICITACIONES /.

Así fue como se formó el "Primer Consejo de Promoción Agropecuario del I.N.T.A." en Olavarria, con el asesoramiento técnico del ingeniero agrónomo Miguel Ponce, en Asamblea de productores agropecuarios, convocados por el Intendente Municipal doctor Carlos Victor Portarrieu, al que se adherieron instituciones y la ciudadanía bien dispuesta de esta Comunidad. Las provechosas jornadas cumplidas oportunamente, fueron la consecuencia de la fraterna hermandad de los hombres del campo, que con fervoroso entusiasmo estrecharon filas en haras del ideal de siempre, producir más y mejor para bien de todos los argentinos, y exportar y socorrer tambien hacia aquellos rincones del mundo que así lo demandan y a quiénes se complace, con la gracia de DIOS nuestro Señor.

Señoras, imitando un tanto a los hombres que las han precedido en estas lides por el bienestar de la comunidad campesina, no se arredren, y con el impulso que evidentemente está aflorando en vuestros corazones plántense ante aquéllos hombres que rondan insensibles e irreflexivos, exigiéndoles con vuestro estoicismo y sacrificio el derecho de perseverar, exigiendo igualdad de miras y patriótico sentimiento, a la vez que ponderando vuestro valor y el derecho de la mujer que lucha.

Señoras, Dios guarde a Vds. y que logren la bienaventuransa que pretenden y se merecen, quedando incondicionalmente a vuestras órdenes, saludaes muy cordialmente.

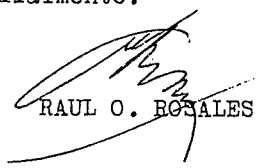
RAUL O. ROSALES

Informe de prensa
REUNION AGROPECUARIA DEL FREPASO EN AZUL

Los concejales del FREPASO local y sus colaboradores participaron este lunes de la segunda reunión seccional sobre la cuestión agropecuaria realizada en la subsección del IBAP (Instituto Bonaerense de Análisis y Proyectos) en la vecina ciudad.

En su transcurso, productores rurales de Tapalqué, Bolívar y Azul expusieron la problemática actual de la región, con diferenciación de zonas y actividades.

El Dr. Alberto Sarramone (Chillar) abordó en un enfoque sociológico las características comunes a los productores rurales; mientras que el Sr. Ariel (Cachari) y el Sr. Willy Servone (Bolívar) apuntaron a dos de las situaciones de actualidad más candentes para el sector: el estado de los caminos rurales y el manejo irracional que se hace en cada municipio de las aguas superficiales.

En los distritos restantes, y con la sola excepción de Olavarría -donde es la tercera tasa en orden decreciente-, la Tasa Vial es el ingreso más importante de los respectivos Municipios, por lo que se dedicó especial atención al estudio de mecanismos que permitan en el mediano y largo plazo una sustancial mejora en la recaudación.

Del trabajo en comisiones surgieron seis líneas de acción que serán estudiadas en cada distrito como base para elaborar anteproyectos legislativos en la próxima reunión a realizarse en Tapalqué la segunda quincena de junio.

- 1.- Impulsar la progresividad de la Tasa Vial, dentro de un concepto impositivo que tenga en cuenta no sólo la extensión de las propiedades, sino también la calidad del suelo, el tipo de producción dominante, las características zafreras de la producción rural, y el número de personal empleado.
- 2.- Impulsar el diferimiento de pago de la Tasa Vial para aquellos productores declarados en emergencia y desastre individual, sin recargos ni intereses; aunque ofreciendo un descuento adecuado a quienes, aún en esas condiciones, hagan el esfuerzo por mantenerse al día.
- 3.- Fomentar medidas de inclusión -a través de moratorias especiales- para aquellos productores que hayan ido quedando fuera del sistema.
- 4.- Estudiar una reorganización del sistema de mantenimiento de los caminos rurales.
- 5.- Estudiar la unificación del valor de las guías para el traslado de hacienda.
- 6.- Solicitar a la Provincia una compensación por el esfuerzo que deben realizar los Municipios ante la emergencia.

PERIODICO DE ASUSERFI

(Asociación Permanente de Usuarios de Servicios Financieros)

DEVOLUCION

"EXIGIMOS LA DEVOLUCION DEL TRABAJO, EL PATRIMONIO, LA DIGNIDAD Y EL FUTURO QUE NOS HAN ROBADO"...

La economía es el ordenamiento de la sobrevivencia del hogar en los términos físicos de alimentación, vestido, trabajo, salud, vivienda, educación. La Argentina es el hogar donde vivimos, la economía es la herramienta para ordenar la sobrevivencia de quienes viven en la Patria y debe

estar al servicio de ellos, es decir del hombre. El estado conjuntamente con la comunidad son los que garantizan este ordenamiento.

En el país hemos asistido en los últimos años al desarrollo de una economía sin estado, basada en la intencionalidad de la libertad para obtener el máximo beneficio. Desaparece así cualquier ética, se esfuman las normas de la convivencia y la solidaridad, y se instala la ley de la selva haciendo que la economía deje de ser economía. Ya que dejar librado al objetivo del máximo beneficio a todo principio de libertad termina destruyendo la economía. En este marco, la estructura financiera también busca su máximo beneficio a través de la absorción de los sobrevalores (eficiencias o ganancias) que genera la economía a través de la producción, y esto lo lleva inexorablemente a independizar las finanzas de la economía. Es decir que los servicios financieros pasan de ser un "servicio" a la producción a parasitarla, "chupándole"

los dividendos, lo que lleva al paulatino aniquilamiento del sistema productivo y a la concentración de poder en el entramado financiero, el cual crea sus propias leyes y se escapa de la economía.

En esta situación, bajo el imperio de la ley del máximo beneficio, la estructura financiera reemplaza al estado (que ha desaparecido), ya que para controlar y dominar las rentas de máximo beneficio debe ocupar el lugar que dejó el estado.

En consecuencia el proceso deja de ser de carácter económico para pasar a ser un fenómeno político. Esto es así pues el sistema financiero de ser un derivado de la producción pasa a ser, primero el dueño de esta y luego al estar por encima de la economía y la producción, pasa a fijar las leyes de estas, de la sociedad, de la cultura. Es decir pasa a ser la política y el poder. Por supuesto conducido

todo por el interés del dinero y el lucro constante. El sistema financiero no representa bienes sino una voluntad de poder manejada por ellos mismos. La voluntad económica es de poseer bienes, de acumular patrimonio, pero cuando esa voluntad se transforma en una voluntad de poder, como ocurre con la

verdadero capital financiero. Por eso se apropian de los bienes: campos, fábricas, casas etc. con el solo objeto de transformarlo en bienes de compra o venta en el circuito donde ellos operan (los mercados a términos de las bolsas, el mercado del dinero etc). No les interesa una fábrica o un campo para producir,

solo les importa el título de estos para especular con ellos.

A través del uso especulativo del dinero (usura), los bienes y el patrimonio son enajenados, robados de los que tienen derechos sobre ellos ya que son el fruto del trabajo de su vida, y son transformados en simples objetos de intercambio que rinden beneficios en la "timba" de la especulación.

Toda propiedad para ellos es de carácter precaria, es en "el entretanto", por eso la producción de bienes y el trabajo mientras sobreviva termina haciéndose esclava del sistema financiero.

Los instrumentos para llevar adelante estas prácticas son la exacción, como acto de exigir impuestos compulsivamente, y la Usura. Porque usura y exacción son inseparables, ambas actúan como una política de pinzas, ya que a través de ellas, los exactores y usureros, obtienen capacidad y fuerza para obligar.

Así la política verdadera es la financiera, que es la que termina fijando las pautas de

todo, gobernando en los hechos, no para poner orden sino para desorganizar a la sociedad, y esto es en verdad la usura. (más allá de las altas tasas de intereses etc).

Por eso cuando se habla de economía no se habla de finanzas, y cuando se habla de finanzas se habla de política, y cuando se habla de política se habla de los expropiadores y los apropiadores, que son simples parásitos, ladrones y vividores.

Por eso decimos devolución. Para que nos devuelvan lo que nos robaron.

Por eso rechazamos la legitimidad de la deuda. Ellos no son acreedores, son deudores que deben lo que le han robado al país y a cada uno de los argentinos.

Por eso le exigimos la devolución del trabajo, el patrimonio, la dignidad y el futuro que nos han robado.

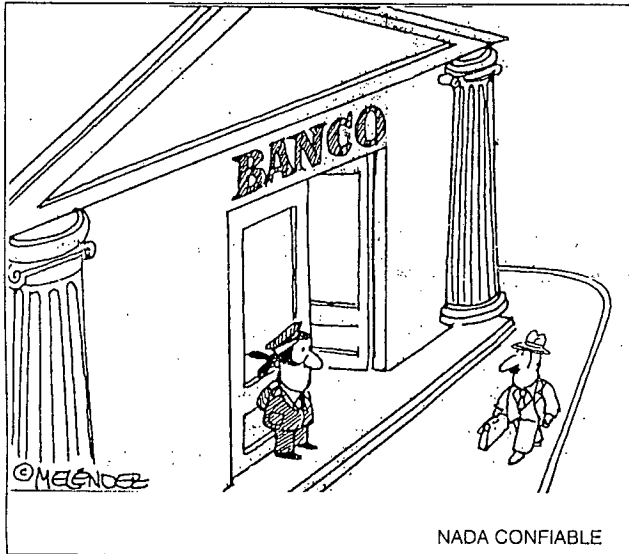

estructura financiera, se abandona la economía y se pasa al plano de la política.

Por las ruinas del estado argentino pululan los expropiadores, que son los que administran los restos del mismo, transformados en la vanguardia o simple instrumentos de los verdaderos amos: *el sistema financiero*

Estos expropiadores, que rematan el patrimonio de los argentinos, son los que se encargan de disolver la propiedad de todos los bienes, de producción, de uso o de consumo, para habilitar luego la liquidación de toda propiedad, para que los verdaderos dueños, que no son propietarios sino apropiadores, se adueñen de la propiedad de otros y hagan de ella un bien de intercambio.

Porque la estructura financiera es sola propietaria de cuentas, títulos, bonos, pagarés etc, papeles que significan dinero en cuentas, esto constituye el

Raúl Druetta

¿QUE ES ASUSERFI?

"Construir una red de solidaridad contra la usura"

Es una organización libre del pueblo sin fines de lucro ni pertenencia partidaria alguna, nacida en Córdoba el 19 de Junio de 1997 en una Asamblea pública.

* Su objetivo es organizar a través de la participación, a los usuarios de bancos u otras organizaciones financieras, que están endeudados o no, para defender nuestros derechos frente a los abusos e injusticias cometidas por las entidades financieras, sea estatales, privadas o de usureros locales.

* Prioritariamente nos avocamos a aquellos que hoy están soportando el peso de una deuda financiera generada por la aplicación de intereses usurarios, refinanciaciones, reestructuraciones, capitalización de intereses, punitivos, costos de juicio, etc. que han hecho crecer las

impagables y cuyo destino es la liquidación del trabajo y el patrimonio del endeudado por ejecuciones judiciales y remates o la condena a trabajar de por vida para los bancos con "refinanciaciones" que solo favorecen al interés de estos.

* Convocamos además a intervenir a todos los argentinos de buena voluntad dispuestos a enfrentar a la USURA, verdadero azote que se ha instalado entre nosotros carcomiendo los cimientos de la comunidad, particularmente visible en los servicios (financieros, teléfono, gas, luz, agua) y en la exacción fiscal, pero que se extiende a toda forma de opresión del prójimo, que devasta el trabajo productivo, se apropia de nuestro patrimonio familiar y comunitario y nos sentencia a ser esclavos de ellos

ASOCIACION PERMANENTE DE USUARIOS DE SERVICIOS FINANCIEROS

la participación de sus integrantes es libre y voluntaria, e implica derechos y obligaciones para cada miembro, ya que el objeto principal es construir una Red de Solidaridad en la comunidad para defender la vida frente a los embates de la usura, y este desafío cada uno debe poder realizar el bien propio y contribuir en igual medida a realizar el bien de los demás.

¿QUE ACCIONES REALIZO?

"Luchamos para impedir que miles de familias caigan víctimas de la usura"

Pese al escaso tiempo de su nacimiento, hemos

ANTE LA JUSTICIA

Art. 175 bis Código Penal... "El que aprovechando la necesidad, la ligereza o la inexperiencia de una persona le hiciera dar o prometer, en cualquier forma, para sí o para otro, intereses u otras ventajas pecuniarias evidentemente desproporcionadas con su prestación, u otorgar recaudos o garantías de carácter extorsivos, será reprimido con prisión de uno a tres años y con multas de tres a treinta mil pesos... La misma pena será aplicable al que a sabiendas adquiriera, transfiriere o hiciera valer un crédito usurario... La pena de prisión será de tres a seis y la multa de quince mil a ciento cincuenta mil pesos, si el autor fuera prestamista o comisionista usurario, profesional o habitual..."

Sancionado por Congreso de la Nación en 1973

¿Cuáles son las razones por la cual la Justicia no aplica una ley de esta naturaleza, cuando en nuestro país existen miles de casos donde claramente se puede demostrar que se ha ejercido la usura aprovechando la necesidad, ligereza o inexperiencia del que toma dinero prestado?... ¿Por qué razón tampoco se aplica correctamente la ley 24.283 de desindecencia (en vigencia), que impide la potenciación de las deudas? o muy escasamente la ley de defensa al consumidor que ampara a los usuarios y controla el desempeño de las entidades de servicio (y los bancos son entidades de servicio) o la condena al anatocismo (cobrar intereses sobre intereses) sancionado por nuestra

Es de público conocimiento que la Justicia argentina adolece de graves falencias, lo que no implica colocar a todos sus integrantes en el mismo plano. Pero, más allá de las críticas que se puedan formular a la misma no nos queda la menor duda que un país **NO PUEDE EXISTIR**, sino tiene un estado y una Justicia que amparen igualitariamente a todos sus habitantes.

Por esta razón es que **Asuserfi recomienda**, entre otras acciones, la defensa de los deudores ante la Justicia, no solo para defenderse de las demandas judiciales iniciadas por los bancos o entidades financieras, sino incluso para tomar la iniciativa y exigir ante la Justicia que se cumpla con la Ley y se condene a los usureros en nuestro país.

No vamos a caer en el facilismo de los que dicen que nada se puede hacer y recurren al mecanismo de la "componenda" que favorecen a todos menos a los endeudados, y mucho menos a incurrir en la "provocación" de los que "trabajan" para que en el país no haya Ley y que el único camino que nos quede es la violencia.

En la Justicia hay otra batalla mas por dar, y en ella también nos debemos empeñar para imponer el reconocimiento de nuestros derechos.

Es menester aclarar que **Asuserfi NO RECOMIENDA** a ningún profesional (abogado, contador, etc.) en particular, colaboren o no con nuestra Asociación, esa es una elección que queda bajo responsabilidad del damnificado. Si nos parece importante reunir toda la información y antecedentes jurídicos que mejor nos permitan formular la actividad planteada para que todos puedan usarla, y por esa razón nucleamos a profesionales convencidos de que esta se puede ganar.

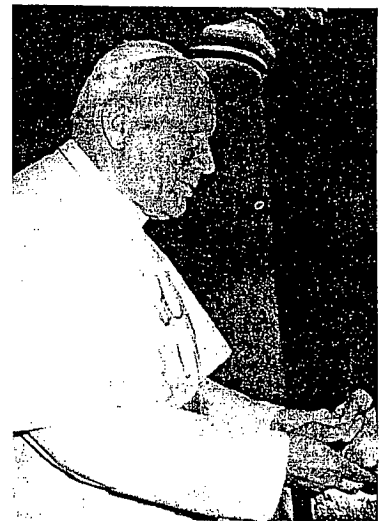

Juan Pablo II condena reiteradamente la usura indicando que "es una despiadada explotación de la necesidad que sufren los otros, una tremenda plaga social" y exhorta a los pueblos a combatir este "sistema tan injusto" proponiendo un "JUBILEO UNIVERSAL" para el año 2000 que condone las deudas de las naciones"

¿ES MALA LA USURA?

Al decir de la costumbre que padecemos de mantener a la usura impune no está de más abordar más temas condenatorios. La realidad nos muestra que hasta ahora no nos resultó suficiente la vigencia de la Ley que la condena así pues apuntemos esta necesidad de condena con tres mínimos ejemplos:

a) Hemos pasado el siglo soñando con la ventura que nos iba a prodigar los adelantos científicos. Hicimos tractores, cosechadoras, computadoras, robots y toda suerte de maquinarias que reemplazaron los trabajos más pesados del hombre. Sin embargo en el año 2000 no le sobra tiempo a éste. Los que trabajan tienen que trabajar el doble para vivir apenas.

¿Que pasó de negativo que diezmó los efectos positivos de tanto progreso? Todo indicaría que creció el mundo financiero parasitando por más de lo logrado.

No se tuvieron en cuenta la cantidad de parásitos de la usura que se gestaría al lado de tanto desarrollo. Tantos que desbordaron al progreso hasta hacerlo deficitario, sumiendo a la mayoría de los hombres en las más elementales carencias en contraposición con el progreso.

Cada vez más parasitismo. Cada vez menos producción. Cada vez más egoísmo. Cada vez menos dignidad humana. Las finanzas valen más que esta. Se hicieron de una tiranía suprema. Algo así como la razón de la existencia del hombre.

Dicen los diarios que en los últimos años el dinero financiero creció en el orden de 100 veces. Y no bajaron los intereses por ciento y aumentó la cantidad de endeudados (4.200.000 en nuestro país)

Ya no nos preocupa más que el materialismo este eliminando los valores espirituales... lo estamos cambiando por el parasitismo financiero, que está carente de racionalidad aún materialista. Antes peligraba el espíritu ahora peligrá TODO lo espiritual y también lo material que hace a la vida ya que esta no se alimenta de intereses.

b) Tanto es así que si no nos anticipamos a la historia y pensamos en que monumentos históricos dejaremos reflejada nuestra trayectoria por este mundo no se podrán declarar monumentos históricos de nuestra época ni a coliseos ni a murallas, ni pirámides, ni palacios que fueron a veces testigos del rigor de otras esclavitudes. Es que la esclavitud cambia de nombre pero no de mañas.

c) Sin duda que la usura es mala.

Sin duda que se requiere condenarla porque cercena la evolución del hombre en todos los órdenes. Más por si la calificación de "mala" por considerarse ingenua genera interpretaciones superficiales, cabe agregar que es mala porque conduce al genocidio, en toda su miseria y patetismo.

Vale insistirlo, la usura no es broma ni picardía que

pueda pasarse por alto, mata, mata lenta y multitudinariamente, simulando su agresión bajo la máscara de fatalidades insalvables que no lo son en la medida en que lo pretenden los entes que se enriquecen con las tasas de intereses.

Si hasta hemos probado que con tecnología se pueden sembrar los desiertos, sin duda entonces es que produce más hambre la usura que los desiertos.

Y por lo mismo, no es la usura un mal ajeno principal culpable de que en el mundo de cada 5 personas coma 1 y 4 permanezcan carenciados... y por la misma que se llegue al colmo de que los alimentados le quieran resolver a los carenciados su carencia, cobrándole intereses.

Usuraria irracionalidad propia de las apetencias financieras, ya que las apetencias de este orden no piensan en el hombre, piensan solo en las apetencias. Así es que conducen a genocidios evidentes y a desprecio de la racionalidad del hombre.

Y así de involucrados pese a la soberbia de muchos Fondos Monetarios habrán de estudiarlos quizás en la futura historia nuestros descendientes, que no sería extraño que llamaran a nuestra época la Edad del Genocidio Usurario.

Salvemos Dios de que esto no continúe.

José Mela - Pte. Liga Argentina contra la usura

LA OBLIGACION DE DEFENDERNOS

Por el Dr. Félix Loguerio - Azul (Provincia de Buenos Aires)

"En el derecho el hombre posee y defiende la condición moral y esencial a su existencia. Sin derecho el cae en la esfera de la pura animalidad."

El párrafo transcrito pertenece al jurista alemán Rodolfo Von Inehing ("La lucha por el derecho"), quien en el siglo pasado expresaba este concepto que es de candante actualidad, particularmente en nuestra sociedad contemporánea donde la globalización amenaza la misma existencia de la persona humana.

Fundamentalmente interesa destacar, que la afirmación o la defensa del propio derecho por cada uno, es un deber de la propia conservación moral y social. Contrariamente, el abandono del mismo, es algo así como un suicidio moral, una mutilación de la personalidad y un agravio o daño a la sociedad en la cual se vive.

Nadie en su sano juicio renunciará a sus derechos; pero es, sin duda, posible, lo verificamos a diario en un sistema de pura competencias individual, sufrir el atropello por parte de un tercero, es decir, la conculcación de los derechos que hacen a la totalidad de la persona humana.

Es materia corriente hablar sobre los derechos humanos, pretendiendo la defensa de la vida, de la libertad, del honor; pero nos olvidamos de incluir en el concepto aquellos otros derechos que también son humanos, la propiedad, el trabajo, el producido en toda actividad lícita, la tranquilidad, el descanso.

Cuando en el sistema financiero de un país las instituciones de crédito prestan dinero a los productores de bienes y servicios a tasas de interés que superan los márgenes de rentabilidad de la actividad, se incurre en el acto conocido como "usura"; pero además, se agravan los derechos humanos y personales de quienes, en estado de necesidad, se ven precisados a acceder a esos créditos, pagando intereses usurarios que los afectan en su trabajo, en su propiedad, en el producido o rentabilidad, desestabilizándolos en tal forma que el final suele ser la quiebra y la pérdida del esfuerzo de toda una vida: personal y familiar.

La Constitución de la Nación Argentina desde su origen consagra la garantía para los ciudadanos de la adecuada

defensa de sus derechos e intereses en juicio (art. 18), norma que es recogida por las Constituciones Provinciales y a cuyo cumplimiento se ordenan los códigos en general.

A partir de ese complejo normativo, es posible para cada uno defenderse del atropello de ese tercero que es la entidad financiera.

Pero, moralmente, no solamente es posible, sino también obligatorio para quien sufre el atropello defenderse de ese avance. Su obligación nace no solamente de la necesidad de preservar su integridad física y familiar, sino también de no comprometerse con su asentimiento o consentimiento a una práctica corrupta como es la usura y de su condición de miembro de una sociedad con la cual debe ser solidario, aportando lo suyo para que toda la sociedad pueda defenderse.

Hay que superar el temor y el desconocimiento; hay que afirmar los propios derechos y hay que informarse sobre los caminos adecuados para hacer cesar los atropellos que cotidianamente se sufren, en el caso, por las entidades financieras.

3) DEFENSA Y APOYO A LOS ENDEUDADOS EN CADA LOCALIDAD

"La solidaridad en acción"

Estas acciones son las más concretas y ha traído alivio cierto a numerosas familias. Ellas son las que realizan los hombres y mujeres anónimos de nuestra asociación, con su esfuerzo personal y económico, sacando tiempo a sus actividades, desatendiendo sus problemas, sin obtener otro fruto que la gratificación de la labor cumplida, a ellos especialmente, le dedicamos nuestro más profundo reconocimiento.

Larga sería enumerarlas, porque a veces son hechos pequeños, pero lo trascendental es que aquellos que hoy soportan en sus espaldas el abuso de los bancos, sientan que no están solos, que hay una mano "gaucha y solidaria" tendida para cooperar, y dentro de sus posibilidades ayudarlo a mitigar su situación. Por eso iremos exponiendo en distintos números de este periódico, lugares, actividades y concreciones que se fueron y se van realizando como ser: Algunas acciones de Asuserfi en la provincia de Sta. Fe y Bs. As.

Agosto 1997 - Olavarría: Se impide el remate de un Campo por Banco Río por intervención de asesores legales de ASUSERFI. Se logra acordar con el Banco.

Octubre 1997 - Las Parejas: Remate de casa de familia y taller de un productor agropecuario por la Coop. Agropecuaria. Se logró que no haya ofertantes con la importante presencia de gente. Por conflicto durante el remate, este fue suspendido. Se reanuda el remate el día hábil siguiente sin aviso previo. Se lo impugna por graves irregularidades. En disposición de la Justicia.

Noviembre 1997 - Las Rosas: Remate casa de familia de un comerciante por deuda con el Banco Nación. Se logró por la persuasión y difusión que nadie concurra a hacer oferta. El damnificado no reunió fondos para comprar por la retasa. Se postergó el remate sin base a fin de poder recomprar a menor precio.

Noviembre 1997 - Las Rosas: Remate casa de familia de un comerciante por deuda con el Banco Nación. Se logró que la familia damnificada compre por la retasa. Se convenció que no haya otros oferentes.

Diciembre 1997 - Las Rosas: Remate de farmacia y casa de familia por deuda con el Banco Nación. Se consiguió que no hubiera ofertas. Los damnificados esperan salga el remate sin base para poder comprar ellos.

Enero 1998 - Casilda: por acompañamiento de Asuserfi se logra el arreglo con un banco privado de un endeudado. Se reduce la deuda al 50%.

Febrero 1998 - Casilda: Remate de un camión de un transportista por el Bco. Bisel. Se induce para que no haya ofertas, el afectado logra recomprar el bien subastado.

Febrero 1998 - Cnel. Pringles: Remate casa de familia de una docente por el Banco del Sur, se logra que nadie compre.

Marzo 1998 - Rufino: Se logra que no haya ofertas en un remate de la casa de un comerciante agropecuario ejecutado por el Banco Santa Fe S.A. El interesado recompra su vivienda a precio razonable. Fundamental intervención y apoyo del Centro de Comercio.

Marzo 1998 - Las Rosas: Remate de casa de familia y galpón de un comerciante por deuda con prestamista privado. Por presencia de numerosas personas se logró que no haya ofertas. El interesado se presentó en convocatoria.

Marzo 1998 - Las Rosas: remate casa de familia de un comerciante por deuda con Banco Nación. Se convence para que no haya ofertas. Se suspende la subasta.

Abril 1998 - Cnel Pringles: remate de una casa de familia por Bco. Pcia. Bs. As. a un comerciante agropecuario. Por presencia de la gente no hay ofertantes. El gerente del Bco. compra la propiedad. Hay un repudio generalizado de la población y autoridades locales, se pide la anulación a la justicia, y al gobierno provincial.

Abril 1998 - Las Rosas: Galpón y casa de familia de un productor agropecuario, se consigue lo mismo que en el caso anterior.

Abril 1998 - Las Rosas: Estación de servicio que se remata por deuda comercial con YPF S.A.

esclarecimiento se logra que no haya oferentes. El deudor compra por la retasa su bien que era subastado.

Tandil: se trata de persuadir que nadie compre una casa de familia rematada por banco privado, por maniobras de testafierros se compra la misma pero se impugna la subasta. Se realizan numerosas defensas judiciales de endeudados.

Coronel Suarez (Bs. As.): Se logra postergar el remate del campo de un productor hablando con gerente y abogados del Banco Nación, se consigue que se revea la situación para impedir la inhibición de la familia.

Colón: se logra prorrogar un remate por gestiones ante el Banco Nación.



Remate de una casa de familia en Corone Pringles, pese al esfuerzo de la gente el Banco Provincia compró la subasta. El gerente se cubre el rostro por la vergüenza. Hubo un repudio generalizado de la comunidad.

La razón de que en muchos remates no hubo ofertas (salvo la familia dispuesta a la recompra) responde a diversas actividades realizadas anteriormente. Acordando con los interesados la estrategia a seguir, movilizándolo la opinión y la voluntad solidaria de los vecinos de la localidad que en algunos casos contó con el apoyo de las autoridades locales.

Por otra parte la Asociación desde cada localidad y a nivel nacional remitió fax y notas dirigidas al Directorio del Banco Nación y legisladores nacionales, solicitando pautas de refinanciación de los pasivos con recálculos de deudas, notas que se reiteraron ante la inocua refinanciación que planteó el Banco.

Hemos acompañado además con notas, a numerosos deudores, solicitando al Banco. Nación la evolución de las deudas desde su origen, porque la refinanciación propuesta se hace a "ciegas", con los montos de deuda que arbitrariamente "impone" el Banco.

4) UNA LEY URGENTE E IMPRESCINDIBLE

"Los votamos si antes nos votan a nosotros"

Acuñamos esta consigna, al contemplar azorados el desconocimiento cuando no el silencio cómplice de muchos legisladores y dirigentes de distintos partidos, que toman la problemática del endeudamiento financiero con una pasividad que los coloca más al lado de los bancos que de la gente.

Por eso afirmamos que votaremos a los que nos demuestren previamente esta decididos en forma efectiva a trabajar y votar una LEY que de solución definitiva y real a los pasivos financieros de bancos privados y estatales, es decir que voten nuestras leyes primero (que son algunas de las que necesita el pueblo) antes que determinemos nuestro apoyo, cualquiera sea el partido político.

Durante varios meses realizamos múltiples reuniones con numerosos legisladores de todos los partidos, entrevistamos más de 60, muchos aludían desconocer el tema (?) y los poníamos en autos, otros directamente nos replicaban aduciendo que una ley de este tipo "violaba la seguridad jurídica de los bancos"... ¡¡por supuesto de la seguridad jurídica de la gente ni hablar!!

Iniciamos la tarea de armonizar y unificar los distintos proyectos presentados por diputados y senadores que "duermen" en las comisiones, logrado esto quedaría lo más importante: *lograr reunir la suficiente cantidad de*

reales y nacionales, y un intensivo y constante movimiento, expresado hoy en la existencia de la asociación en más de 40 localidades del país, desplegadas en varias provincias argentinas, y en conformación en otras. Lo más importante a comprender es que en la puja que nos empeñamos todas las herramientas son válidas: concretar una ley de recálculo de pasivos bancarios como solución conjunta, pasando por la defensa en la vía judicial, o el apoyo solidario a los comprometidos en cada localidad para aliviar sus situación, hasta convencer por medio del diálogo que nadie compre el bien de un endeudado que se remata injustamente o colaborar a evitar los bienes de mismo en casos de subastas. Por eso, sin bien, el objetivo final es derrotar a la usura que se enfrenta en un enfrentamiento que debemos librar todos los argentinos, en el transcurrir de esta lucha debemos lograr que caiga una sola familia más víctima de este zoológico. A continuación sintetizamos las acciones más importantes realizadas:

1) LAS ASAMBLEAS:

"Participación popular depósito de nuestra fuerza"

El principio de la constitución de la Asociación en una localidad, las asambleas constituyen el ámbito fundamental de esclarecimiento, difusión y decisión del móvil que nos mueve. Así se realizaron numerosas asambleas con variada frecuencia numérica, y donde productores agropecuarios, comerciantes, pequeños y medianos industriales, artesanos y profesionales, endeudados o no y sin distinciones sectoriales, exponen sus inquietudes y problemas, se aborda el problema del endeudamiento y las irregularidades bancarias y de conjunto nos avocamos a la construcción de la asociación en ese lugar, las subastas locales realizadas desde Junio de 1997 a Abril de 1998 son:

- Cnel. Arrecifes, Pasaje Cina, Cnel. Suarez, Olavarría, Coronel Pringles, Arrecifes (Bs. As.), Roldán, Los Hornos, Firmat, Casilda, Rosario, Las Rosas, El Estero, San Jorge (Prov. de Santa Fe), Coronel Vidal, Gral. B. Mitre, Colón, Chivilcoy, Chascomús (Pcia. Bs. As.), Villa María, Ucacha, Río Cuarto (Pcia. de Córdoba), San Carlos, Mar del Plata (Pcia. de Bs. As.), todas ellas constitutivas en cada lugar lugar de Asuserfi y descriptas regionalmente.

Asambleas regionales y Audiencias públicas: otros más numerosos de carácter zonal. Se realizaron en:

- Coronel Pringles, Coronel Suarez, Chascomús, Casilda, Tandil, Bahía Blanca, en las cuales asistieron representantes de numerosos pueblos de la región, autoridades municipales, legisladores provinciales y autoridades de banco.

Están anunciados para el mes de mayo encuentros similares en Mendoza (Luján de Cuyo, Agrelo, San Rafael), Bahía Juan, Salta, Sgo. del Estero, La Pampa donde en algunos lugares ya viene funcionando Asuserfi. Y continuaremos extendiendonos a cada lugar del país porque somos convencidos que la usura será definitivamente liquidada cuando desde todos los lugares se alcen miles de voces exigiendo la extinción de la misma.

2) AUDIENCIAS PUBLICAS EN EL CONGRESO DE LA NACION Y PROVINCIAS.

"Un clamor de protesta"

En el marco de una clamor de protesta los integrantes de Asuserfi protagonizamos Audiencias Públicas en la Cámara de Diputados de la Nación, en Octubre de 1997, y en la Cámara de Diputados de Santa Fe, en Diciembre de 1997, y en la Cámara de Diputados de Pcia. de Buenos Aires en marzo de 1998, y en Bahía Blanca en Abril de 1998.

El objeto de todas ellas fue exponer ante los legisladores nacionales y provinciales la gravedad del endeudamiento financiero, imponiéndolos de la imperiosa necesidad de concretar leyes que, paren los remates, recalculen las deudas desde su origen, saquen toda la ley aplicada, y realizan planes de refinanciación acorde a las posibilidades reales de pago del ciclo productivo y comercial.

En las audiencias, que contaron con la presencia de representantes y legisladores de todos los bloques y de organizaciones gremiales del comercio, del agro, y la industria y mediana industria, Asuserfi a través de sus representantes y de las mujeres Agropecuarias, sostuvo con firmeza y contundencia la necesidad de resolver en forma inmediata esta situación, y presentó ideas y propuestas para

Chicos: voyan al B^{co} Nacióni porque hay una refinanciacion que vence el 30 de junio, presentense antes del 30 de este mes.

Tambien no solo lo del dinero, ahi es monolo en volonte para que hagan lo que quieren con el. Les monolow en beso grande y el no marta que viene tambien mas monolow.

Mujer de Obvarri

Solista (un solo de un solo)

5^a / 1 / Sefe de Redacció de "El Populor"

Dn. Ernesto Ducuing.

Le solicito mas publique estas invitaciones que hace el Horimiento de Mujeres Agrope-
sionarios en fecha de Olorovic y A.S.U.
E.E.R.F. i. para concurrir a estas
Asambleas, ya que es muy importante
la concurrencia de los ciudadanos.

Estas tienen por objeto buscar, debatir e
interiorizarse de la defensa de aquellos
que hoy estan siendo victimas de la
eserha poroz de muchos otros sus ti-
cios soncorios. Se agradece con
solido mas o tentamen de.

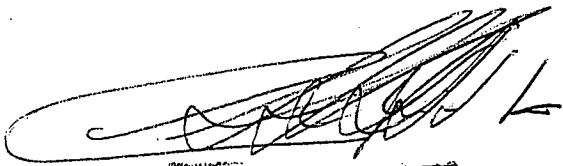

ASUSERFI



2000 p2f 10/10 Sep 97
 Copia

Octubre de 1997.

Sra. DISALVO MARIA CRISTINA
 V SARFIELD 3135
 OLAVARRIA
 CIRCUITO : 0711

Querida vecina de Olavarria

Le escribo estas líneas para pedirle una mano en las próximas elecciones legislativas.

Usted me conoce desde hace años. Sabe lo que hemos hecho en sólo 70 meses: 7.000 obras de todo tipo en cada uno de los 134 municipios.

Pero debemos trabajar mucho más aún para concretar otras 8.000 nuevas realizaciones hasta el fin de mi mandato en 1999.

Ahora necesito su apoyo y su voto para materializar el más ambicioso proyecto de los bonaerenses: convertir a la Provincia en el primer Estado americano con enseñanza secundaria obligatoria y con un sistema de becas masivas para los últimos tres años del Ciclo Polimodal.

En materia de trabajo y producción, las cosas van a andar aún mejor: nuestras cosechas alcanzan récords históricos. Para la ganadería se abren nuevos mercados y ya se habla del boom de la carne. A la agroindustria, que pone valor agregado a nuestros productos, le estamos dando un gran impulso.

Todos sabemos que si le va bien al campo le va a ir bien a todos. Pero a esto hay que apoyarlo para que así sea, con más infraestructura, nuevas obras y créditos más baratos.

En este aspecto su voto es importante porque necesito mayoría legislativa para reformar la Constitución e incluir una cláusula que impida la privatización del Banco Provincia, que debe seguir siendo la palanca del desarrollo en manos de los bonaerenses.

Mi compromiso es que los 26 meses que me quedan de gestión sean los más progresistas de la historia de la Provincia. Por ello, para hacer juntos lo mucho que nos falta, le pido un voto de confianza para mi esposa Chiche y los candidatos locales encabezados por DOMINGO VITALE.

CUENTO CON USTED. CUENTE CONMIGO.

Ud.Vota en ESCUELA N. 8
 DORREGO 3256
 OLAVARRIA
 Mesa : 5008

Afirmación
Duhalde

DR. EDUARDO DUHALDE

Olavarría- 1998.

Los hombres y mujeres del campo, salvo excepciones, sentimos que ya no solo nos vemos amenazados con proyectos de ley que nada tienen que ver con la producción y/o la solución de problemas graves que afectan al campo como por ejemplo:

- Endeudamiento financiero.
- Inundaciones.
- Problemas hídricos sin resolver.
- Abigeato.
- Impuestos confiscatorios, etc.; por citar solo algunos.

Hoy sentimos la amenaza de quienes quieren ser gobierno en el 99', y elaboran propuestas que no sabemos a que intereses responden; de lo que estamos seguros es que no representan al sector agropecuario.

Para demostrarlo pruebas al canto. El Senador Juan Manuel Vaudagna (FREPASO) integrante de la Comisión de Asuntos Agrarios, presento un proyecto para la erradicación de tuberculosis bovina. Mirando el cielo, y esperando no solo cuando empieza o deja de llover; tal vez esperamos caigan algunas soluciones a los enormes problemas que nos afectan. porque parece ser que de los legisladores no podemos esperar que trabajen en leyes serias, inteligentes, equitativas y basadas en la realidad que vivimos y sufrimos.

Por todo esto y mucho más es que hoy les decimos: Sres. Legisladores, Sres. Gobernantes, Sres. Dirigentes: Ustedes son empleados del pueblo y como tales tienen encomendada la gloriosa misión de hacer un país mejor donde el productor no se funda trabajando, como lo vemos a diario, donde pueda dormir y comer tranquilo sin tener que pensar cuantos animales le robaron ese día o esa noche; donde no se le siga metiendo la mano en el bolsillo a través del interés de usura o reformas fiscales a medida de gobierno de turno.

Hacemos un llamado a la reflexión, estamos abiertos a intercambio de información y opinión al respecto, solo así tendremos leyes consensuadas. Caso contrario están llamadas al fracaso.

Para terminar decimos: no olviden que el soberano es el pueblo, nosotros tampoco lo olvidaremos en el momento de votar. Quiera Dios que esta vez no se cumpla aquello de "Cuanto más cerca se esta del poder, más se alejan de la gente".



[Handwritten signature]

PROCESAN A MILITARES POR MIRAR DONDE NO DEBEN
Espías de vuelo muy corto



Cinco oficiales de la Fuerza Aérea fueron procesados por hacer tareas de inteligencia a una decena de periodistas y a una ONG de mujeres. La Ley de Defensa Nacional prohíbe esas actividades a las Fuerzas Armadas. Los aviadores también espionaron a agrupaciones estudiantiles y políticas.

El juez Gabriel Cavallo procesó a cinco oficiales aeronáuticos

Por Sergio Moreno y
Adriana Meyer

El 23 de noviembre de 1998 *Página/12* reveló en exclusiva que la Fuerza Aérea había espionado ilegalmente a diez periodistas de medios gráficos (dos de ellos de este diario) y a una ONG de mujeres, violando la Ley de Defensa Nacional que prohíbe taxativamente a las Fuerzas Armadas realizar tareas de inteligencia interna. Luego de la realización de un sumario interno de la propia fuerza, y de una prolongada investigación judicial -- disparadas por la publicación de dicha nota--, el pasado viernes el juez federal Gabriel Cavallo procesó por abuso de autoridad a un brigadier, un comodoro, un vicecomodoro y dos capitanes de la Aeronáutica militar. El magistrado consideró que las tareas que realizaron los aviadores espías reveladas por este diario "constituyen sin lugar a dudas y sin eufemismo algunos tareas de inteligencia".

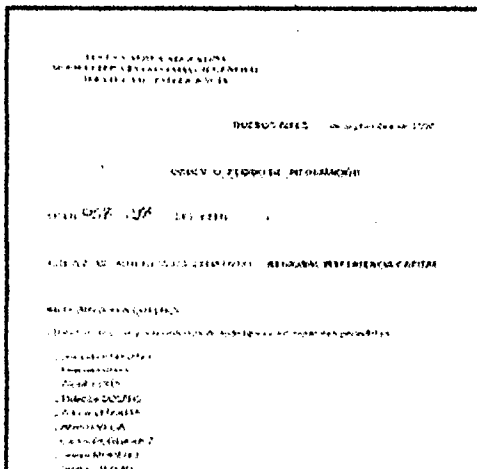

Junto con la nota que generó el escándalo, este diario había publicado como prueba de lo escrito la Orden de Pedido de Información (OPI) 057/97 donde constaba la solicitud de espionaje sobre los periodistas, y un parte de inteligencia en el cual se detallaba minuciosamente el acto que realizó el Movimiento de Mujeres en Lucha (MML) para el Día Internacional de la Mujer del 8 de marzo de 1997.

El magistrado consideró que "se encuentra probado que existieron sendas órdenes de investigar a los periodistas que se ocupaban de los temas de seguridad aeroportuaria y

licitaciones de los aeropuertos y de organizaciones no gubernamentales de Mujeres en Lucha". Sin embargo, indicó que no se trataría del delito de espionaje porque "no se habría perjudicado la seguridad de la nación". El objeto procesal del caso fue la realización de tareas de inteligencia sobre los periodistas Sergio Moreno y Carlos Rodríguez de este diario, Rolando Barbano, Alcadio Oña y Hernán Firpo de *Clarín*, Adrián Ventura y Roberto Solans de *La Nación*, y José Totah y Dolores Olveira de *El Cronista*.

El Departamento III de Inteligencia II de la Fuerza Aérea buscó datos sobre los periodistas que "elaboraron en diversas oportunidades artículos donde se realizaban críticas a la seguridad aeroportuaria y/o a las privatizaciones (de los aeropuertos)", tal como consta en la OPI elaborada por los aviadores espías. El acto por el Día de la Mujer que organizó el Movimiento de Mujeres en Lucha el 8 de marzo de 1997 también fue monitoreado. La Regional Capital de Inteligencia de la Fuerza Aérea elaboró un documento que reprodujo las peticiones y las consignas de esa manifestación, además de recolectar los panfletos que arrojaron las agrupaciones políticas que las acompañaron.

Las pruebas

La revelación efectuada por *Página/12* generó una crisis en la Fuerza Aérea que, ante el escándalo, puso en disponibilidad a los oficiales implicados y ordenó un sumario administrativo, que posteriormente aportó en la autodenuncia judicial que efectuó una vez conocidos los resultados del sumario interno. El caso fue delegado por Cavallo al fiscal federal Miguel Angel Osorio encargado de la investigación y, en un tramo de la pesquisa y por disposición del magistrado, estuvo a cargo de la causa. Además de las declaraciones testimoniales e indagatorias, Osorio pidió y encabezó los allanamientos efectuados en el Edificio Cóndor y en la Regional de Inteligencia de la Capital Federal. En esos operativos, los investigadores secuestraron diversa documentación entre la que se encontraba un bibliorato que contenía el registro de las órdenes de información de los años 1997 y 1998. Y allí estaba la orden 057/97 en la que se lee "antecedentes periodistas", destino "R.I.C.F. (Regional de Inteligencia Capital Federal), de fecha 9 de setiembre de 1997 y originado en el departamento III de Inteligencia.

Tras los allanamientos, los investigadores pudieron comprobar que las actividades de agrupaciones estudiantiles y políticas también fueron monitoreadas por la Fuerza Aérea. En otra carpeta hallaron referencias a la agrupación Quebracho, Patria Libre y otras, que habían participado de una reunión que se realizó en la Facultad de Derecho en homenaje a Ernesto "Che" Guevara. Esos nombres estaban acompañados de una "S". "S de subversivos", explicó el comodoro Huberto Tullián, nuevo jefe de Inteligencia, cuando le preguntaron qué significado le daban los aviadores de guerra a esa letra. También había gran cantidad de recortes periodísticos referidos a políticos. Pero encontraron biblioratos con signos de haber sido arrancados, y en algunos estantes faltaban casi todas las carpetas. "Limpiaron casi todo", expresó un testigo del operativo. En la Regional Capital secuestraron las copias de la página de Internet que relata el juicio por genocidio que lleva adelante el juez español Baltasar Garzón. "Lo bajamos para ver si está involucrada la Fuerza Aérea en ese proceso", fue la increíble explicación del oficial en cuyo escritorio fue hallado este material.

Los testimonios

Los periodistas que prestaron declaración testimonial manifestaron que participaron en investigaciones relativas a la seguridad aeroportuaria o a las licitaciones de aeropuertos. Llamado a declarar, el coautor de esta nota --autor, a la vez de la investigación que inició el escándalo-- aseguró que "pudo advertir ruidos en el teléfono y tuvo la sensación de ser seguido". Y aportó los originales de los facsímiles publicados.

En sus declaraciones indagatorias los aviadores habían argumentado que no reconocían la existencia del facsímil publicado por este diario porque carecía de sello y firma. "Sin eso, no es un documento porque no existe", adujeron. Pero el juez señaló que surge de la pesquisa que habitualmente los partes de información no llevan sello ni firma. De todos modos, los imputados reconocieron que realizaron el seguimiento. El ex jefe del Departamento III de Inteligencia de la Fuerza Aérea, comodoro Jorge Alberto López, admitió que quería conocer la idoneidad de quienes escribían sobre temas aeronáuticos porque estaba preocupado por una supuesta campaña mediática de "acción directa para desprestigiar" a la fuerza. Y argumentó que eso "generaba incertidumbre en los operadores de tierra, las tripulaciones en vuelo y en los mismos pasajeros que volaban asustados". En el sumario interno que hizo la Fuerza Aérea, López había reconocido ante sus superiores que "hubo una reunión de coordinadores en la cual se analizó la preocupación sobre una campaña que podría afectar a la defensa nacional y queríamos obtener datos sobre quienes escriben las notas para determinar si tienen intereses ajenos a nuestro país".

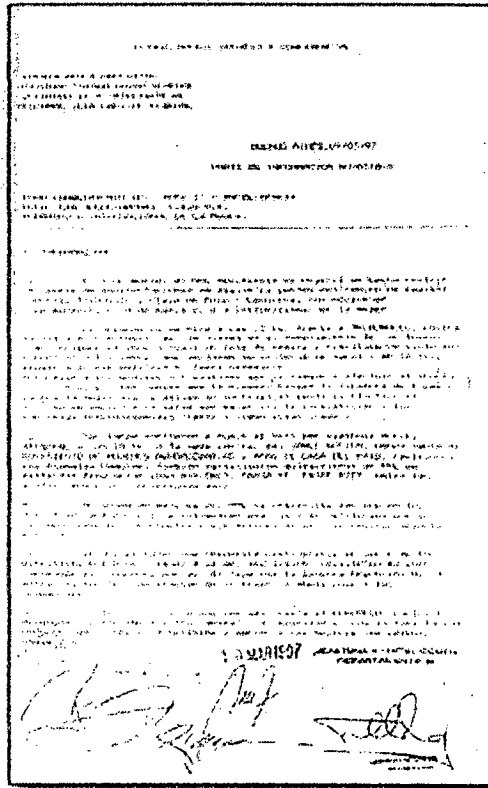

Cuando los funcionarios judiciales le mostraron a López una fotocopia de la OPI en cuestión, el comodoro dijo que no podía precisar si era la misma que había ordenado confeccionar. "Pero sí dispuse que el agente Cid me pasara en limpio una nómina de columnistas y periodistas de determinados medios", explicó. Luego relató que fue a ver al brigadier Vanden Panhyusen, pero no tuvo suerte porque su superior no aprobó la iniciativa, por lo cual se "limitó a hacer sondeos propios". Y agregó que los datos obtenidos como consecuencia de su iniciativa "fueron destruidos por no resultar de interés". De hecho, el agente civil Jorge López aseguró ante la Justicia que destruyó la documentación faltante del año 1997 por orden de su superior, el comodoro que lleva su mismo nombre y apellido.

El brigadier José Vanden Panhyusen, ex jefe de Inteligencia de la Fuerza Aérea, negó haber violado la Ley de Defensa que prohíbe a esos organismos tomar como hipótesis de trabajo las cuestiones de política interna. "Como había una intensa campaña en contra de la fuerza se juntó material periodístico para ver si los que escribían sobre estos temas estaban capacitados para hacerlo", fue la respuesta con la que el militar intentó explicar la existencia de la OPI. El ex jefe de la Regional de Inteligencia de Capital Federal, vicecomodoro Salvador Ozán, declaró que el organismo a su cargo "normalmente busca información relacionada al estado anímico de la familia aeronáutica".

El agente civil Gustavo Cid --que se desempeñaba como analista de información-- aseguró que los documentos publicados por *Página/12* fueron originados en el Departamento III y que su única participación fue pasar en limpio el borrador que le dio el comodoro López. El juez le creyó y le dictó la falta de mérito porque consideró que "no ha tenido intervención alguna en la ejecución de las órdenes".

Los procesamientos

La mayor parte de la investigación estuvo dirigida por el fiscal Osorio. "Esta decisión ajustada a derecho es gratificante porque la sociedad necesita fallos que demuestren que las instituciones funcionan", opinó ante *Página/12* sobre el procesamiento dictado por Cavallo. El brigadier Panhyusen había pedido precisiones sobre su situación procesal porque estaba en espera de designación para funciones de servicio efectivo. Los uniformados no pueden estar más de un año en situación indefinida; o se les asignan funciones o los someten a una Junta de Calificación. Cuando estalló el caso, todos los implicados fueron pasados a disponibilidad y sancionados con un mes de suspensión. El llamado a indagatoria y el procesamiento fue la respuesta que Panhyusen no hubiera querido escuchar.

Los nombres

Fueron procesados sin prisión preventiva y embargados hasta cubrir la suma de cincuenta mil pesos:

- * El brigadier José Agustín Vanden PANHYUSEN, jefe II de Inteligencia.
- * El comodoro Jorge Alberto LOPEZ, jefe Departamento III Inteligencia II.
- * Vicecomodoro Salvador OZAN, jefe de la regional Inteligencia de Capital.
- * El capitán Jesús Horacio GUASTI, encargado de "contraespionaje" y
- * el capitán Guillermo Luis BARREIRA.

Mientras que recibió la falta de mérito:

- * El agente civil de Inteligencia Gustavo Alejandro CID.

Escalas de la investigación

Cronología

* **23 de noviembre de 1998:** *Página/12* publicó en exclusiva los detalles del espionaje interno que había hecho la Jefatura de Inteligencia de la Fuerza Aérea sobre las actividades de nueve periodistas, entre ellos Sergio Moreno y Carlos Rodríguez de este diario. Todos ellos habían escrito notas durante 1997 relacionadas con la seguridad y la privatización de los aeropuertos. El artículo estuvo acompañado por el facsímil de la OPI (Orden de Pedido de Información) número 057/97 referido a la prensa, y por el parte de información 0318-0 con la descripción detallada de todo lo que hizo el Movimiento de Mujeres en Lucha durante el acto del Día Internacional de la Mujer, en marzo de 1997.

* **24 de noviembre:** el jefe de la fuerza, brigadier general Rubén Montenegro, se reunió con el ministro de Defensa, Jorge Domínguez, y separó a los responsables del espionaje: el brigadier José Vanden Panhyusen, jefe II de Inteligencia, y el comodoro Jorge Alberto López, jefe del Departamento III de Inteligencia II.

* Al mismo tiempo Montenegro ordenó un sumario interno, tras el cual fueron sancionados cuatro de los militares implicados con suspensiones de no más de 30 días de arresto. La mayoría reconoció que hicieron espionaje con el objetivo de detectar la presunta existencia de una "campana contra los intereses nacionales". Domínguez había asegurado que no tomaría ninguna medida hasta no conocer el resultado de la investigación interna. Nunca hizo nada.

* **30 de noviembre:** la Fuerza Aérea se autodenunció y presentó a la Justicia el contenido del sumario interno.

* **10 de diciembre:** fue allanado el edificio Cóndor y la Regional Buenos Aires de

MUJERES CHACARERAS EN RIO NEGRO

Impiden un remate cantando el Himno

Son del Movimiento de Mujeres en Lucha • Se pararon frente a un juzgado en Allen y cerraron la entrada • El juez decidió suspender el remate de una chacra

ANSAJERIA
D. Delisague
DISTRIBUCION DE VOLANTES
Y DIARIOS REGIONALES
DIFONIA 2838 - Tel. 246

MUJERES
LUCHA POR EL PAIS

ANSAJERIA
DISTRIBUCION DE VOLANTES
Y DIARIOS REGIONALES
DIFONIA 2838 - Tel. 246



JCH: Las mujeres, ayer, en el juzgado. El mayor grupo era de Cinco Saltos, donde hace 15 días impidieron otro remate

Allen, Río Negro
Especial

En una decidida maniobra de desobediencia civil, pero sin ningún desorden, un grupo de mujeres impidió ayer la justicia rematar una chacra de 16 hectáreas en la localidad de Coronel Güe... -10 kilómetros al este de esta ciudad cuyo dueño, de 77 años, debía casi mil pesos a una financiera.
Una veintena de integrantes del Movimiento de Mujeres en Lucha del Alto Valle de Río Negro y Neuquén, acompañadas por otros del lugar y de otras localidades cercanas, que ayer -poco antes del mediodía- se instalaron frente al Juzgado de Paz de Allen, donde se haría el remate. Los tres policías custodiaban el lugar, en pleno centro de la ciudad. Sin hacer distinciones, las mujeres se juntaron en la puerta de la oficina pública, se agarraron las manos y cantaron el Himno.

Pelea nueva

Si bien el Movimiento de Mujeres en Lucha se había formado hace tiempo en la zona del Alto Valle de Río Negro y Neuquén, su primera actuación pública fue hace 15 días, cuando evitaron que se rematara una chacra de Cinco Saltos.

La firma acreedora era también Atuel Fideicomiso S.A. y el deudor, Miguel Delgado, que iba a perder 3 de las 9 hectáreas de su plantación.

"Ahí cambia la historia. Antes era muy difícil convencer a otras mujeres de que nos acompañaran, pero después de ese remate ya somos 37, sólo en Cinco Saltos. En Allen ahora se inició un grupo importante y ya hay movimientos en todas las localidades del Alto Valle", dijo a Clarín Nora Tomhesi.

"No actuamos en todos los casos, sólo en los de aquellos que nos piden ayuda. Y si salen los remates del Banco Nación tendremos mucho trabajo", explicó.

Forces y forcejeos

Los carteles que identificaban al movimiento y el lugar de procedencia -el grupo más numeroso era de Cinco Saltos, donde hace 15 días se frenó otro remate (ver elea...)- y al grito de "Tierra, pan, trabajo; remates al carajo", las mujeres cerraron la entrada al juzgado. Sólo hubo algunos forcejeos con los policías.

Una hora después del horario previsto para el remate, el juez decidió suspenderlo sin fecha. En ese tiempo, un solo interesado se había presentado al remate, resistido por el pedido de las mujeres. Al ver esto, el juez de Paz Eduardo Tejasidero que "no estaban dadas las condiciones para continuar con el acto". La chacra que iba a ser rematada pertenece a Vitaliano Borocci, un italiano de 77

Borocci reclamó que se le tuviera consideración: "Yo quiero trabajar la tierra, pero la situación me ahogó; por eso pido que me den un poco de tiempo", dijo el hombre después del frustrado remate.

La deuda original que el productor mantenía con el Banco Vallemar (que luego se fusionó con el BUCI para finalmente desaparecer) terminó en manos de la financiera Atuel Fideicomiso.

Esta es una entidad que representa a bancos en liquidación, no a un banco, por lo que es muy difícil concertar una refinanciación", explicó Marcelo Iniguez, representante de la firma que pidió el remate con una base de 34.961,65 pesos.

Ni Borocci ni sus familiares supieron dar una idea aproximada de cuánto era la deuda original ni cuál es el atraso que mantiene en los pagos.

"Hoy son pocos los productores que tienen una idea cierta de cuál es su deuda, porque ahora estamos pagando intereses de los intereses y refinanciaciones que ni siquiera sabemos cuándo se originaron", dijo a Clarín un chacarero que participó del "tractorazo" hecho el viernes en Villa Regina, en reclamo de una solución.

Los productores mantienen una deuda global de unos 80 millones de dólares sólo con el Banco Nación.

A principios de año, el Banco Nación comenzó a intimar a los productores para que actualizaran sus deudas e incluso ordenó el inicio de las causas para los primeros remates. Pero los bajos precios de la fruta y los daños producidos por heladas y granizo generalizaron el reclamo de los productores que -entre otras medidas- lograron suspender los remates por 90 días.

Este plazo vencerá en diez días y hay un pedido de prórroga de los productores aún no considerado por el Banco Nación.

Los deudores bancarios trajeron su lucha a Tandil

ios nd

Se llevó a cabo en Tandil la asamblea de deudores bancarios con fuerte reclamo. Participaron el diputado provincial Carlos Nivio, el presidente de Asuserfi Raúl Druetta, concejales, representantes de Mujeres Agropecuarias y delegaciones zonales.

Tuvo lugar ayer la asamblea convocada por referentes de la Asociación Permanente de Usuarios de Servicios Financieros (Asuserfi), movimiento que han conformado personas que han unido sus esfuerzos para luchar contra el abuso financiero que significan las deudas bancarias.

Poco a poco ha ido creciendo en adhesiones y ha desarrollado continuadas acciones que van desde peticiones a autoridades, invitación a sumarse a legisladores e instituciones y movidas más puntuales como marchas e interrupción de remates judiciales en solidaridad con los afectados.

Estuvieron presentes en la asamblea que tuvo lugar en Cámara Empresaria, el diputado provincial Carlos Nivio (representante del Frepaso por el Socialismo), el presidente de Asuserfi Raúl Druetta, la dirigente de Mujeres Agropecuarias, olavarriense Cristina Sabattini, una delegación de bancarios, y concejales de los distintos bloques del Legislativo: Mary Equiza, Oscar Martens, Alicia Brivio y Carlos Sabatini, además de una regular cantidad de público.

SILENCIO DEL PROVINCIA

El diputado Carlos Nivio mantuvo un diálogo aparte con los medios antes de iniciarse la asamblea, e hizo público el marco de las acciones que se desarrollan desde su cargo (hay una ley que promoviera y tiene media sanción en Cámara), solicitó una entrevista con el presidente del Directorio del Banco de la Provincia. Se le contestó que el secretario estaba en el exterior y entonces renovó el pedido ante el vicepresidente de la entidad.

"Transcurridos diez días del pedido de una entrevista hicimos junto con el diputado Fioramonti, no hemos recibido ni siquiera una respuesta".

Con respecto a la ley, dijo que está en la Cámara alta y que "creo que no ha tenido todavía una decisión política definitiva en Senadores donde tiene mayoría absoluta el Partido Justicialista".

Insistió que en todas las reuniones que tienen con productores, "les decimos que hablen con cada senador de sus zonas para hacerle conocer los dramas que existen, tenemos hasta casos de suicidio, gente que no ha podido pagar. No sólo se pierden los bienes, se pierde la familia porque se deteriora la relación familiar. Nosotros no pedimos una condonación de deudas ni nada por el estilo, pedimos que se actúe en forma tal que la gente pueda pagar sus deudas con su trabajo, no con los bienes acumulados a veces durante generaciones. Es simplemente eso, no estamos pidiendo que nadie deje de pagar sino que los bancos reciban lo que prestaron efectivamente, y no con este sistema de referenciaciones que parten de un capital acumulado por pagos no habidos anteriormente, deudas que capaz que empezaron con diez mil pesos y hoy se quieren refinanciar con una base de sesenta, setenta u ochenta mil. De esa forma es imposible pagar. En ese sentarse juntos, los directivos del banco, con una representación de los deudores y con una bicameral que esté presente para ver cómo marchan las negociaciones, se discutan las deudas originales y a partir de ahí, los intereses que correspondan a la inflación y a las tasas de ganancias que tiene que tener el capital, y a su vez permita planes de refinanciación adecuados.

PARA DUHALDE

Con respecto a si no se había llegado al Gobernador ante lo amplio de la problemática y a la cantidad de gente que afecta, Nivio dijo que "hemos hablado, no con el Gobernador pero sí con gente allegada, distintos secretarios de Estado,

este problema está, lo que está contra el movimiento de ser él quien puede favorecerla hasta que y lo hiciera como ningún cartel que dice queremos es la solución de una fracción para al que lo ejecutan no es un justicialista, el que a todos los unifica, mayoría de senadores menos a votar algunos

ne. Yo soy franco: este Gobierno ahora, tiene una gran oportunidad de este tipo, porque una campaña electoral. Ojalá que en el criterio nuestro no tomemos los autores', sino que para la gente. Yo espero que ca sino de toda la provincia eguntan si es independiente rematan no tiene un colorrama. Yo confío en que se puestas si no a avalar cualquier

LOS BANCOS SON DIOS

Ubicados en el marco de Asuserfi Raúl Druetta y Jorge Collová, se apoyó olavarriense, Cristina Sabattini, representantes del territorio.

En términos generales, el discurso de los afectados por el sistema de la unión de productores y al trabajo para crecer en

Druetta dijo que las bancarias llega a 7 millones de personas, que más del 80% de la población está vinculada con el sistema que se eleva a un nivel ahora, basada en un recalcado de las deudas, tanto, nadie más cambia en términos generales se generan en el campo consiste en deshacerse de la deuda que de igual manera; habló de "la usura de los bancos", intentando utilizar esas

Reclamó el derecho que tiene que poner fin a las acciones emprendidas de los bancos, obtener las leyes de demoras más que se apli

el número de carpetas con un millón de personas, que más del 80% de la población está vinculada con el sistema que se eleva a un nivel ahora, basada en un recalcado de las deudas, tanto, nadie más cambia en términos generales se generan en el campo consiste en deshacerse de la deuda que de igual manera; habló de "la usura de los bancos", intentando utilizar esas

que el número de carpetas con un millón de personas, que más del 80% de la población está vinculada con el sistema que se eleva a un nivel ahora, basada en un recalcado de las deudas, tanto, nadie más cambia en términos generales se generan en el campo consiste en deshacerse de la deuda que de igual manera; habló de "la usura de los bancos", intentando utilizar esas

Reclamó el derecho que tiene que poner fin a las acciones emprendidas de los bancos, obtener las leyes de demoras más que se apli



reocupación. El alto nivel de endeudamiento y la continuidad de los juicios y remates de bienes motiva un estado de asamblea permanente.

Handwritten notes and signatures at the bottom of the page, including names like 'C. Nivio', 'R. Druetta', and 'C. Sabattini'. There are also some illegible scribbles and signatures on the right side of the page.

Clarín.com X

LUCY DE CORNELLIS

Detuvieron a la líder de un movimiento agrario de protesta

GUSTAVO LAURNAGARAY. Santa Rosa. Especia

La presidenta del Movimiento de Mujeres Agropecuarias en Lucha, Lucy de Cornellis, fue detenida ayer por la tarde y trasladada a la Seccional Primera de Santa Rosa, después de que el grupo que encabeza rezara un padrenuestro y cantara el Himno Nacional para impedir el remate de un campo de 200 hectáreas productivas cercano a Eduardo Castex. Unas treinta personas concurren al acto celebrado en la sede del Colegio de Martilleros de La Pampa - en la zona céntrica de la capital provincial -, mientras afuera vigilaban unos treinta policías, apoyados por dos patrulleros, dos motos y un móvil del Grupo Especial de seguridad. Hace seis años, el lugar había sido escenario de la primera manifestación realizada por las Mujeres en Lucha. Esta vez, antes de ingresar al recinto todos los presentes, entre ellos los periodistas, debieron exhibir sus documentos de identidad a los agentes, quienes, además, tomaron nota de sus datos personales. Los funcionarios adujeron que la actitud de la dirigente rural entorpecía un mandato judicial, con lo cual habría violado el artículo 237 del Código Penal, que castiga con prisión de un mes a un año al que empleare intimidación o fuerza contra un funcionario público... en un acto propio de sus funciones. La deuda que pesaba sobre el productor Juan Carlos Heinz (el anterior dueño del campo rematado ayer) había pasado de 84 mil pesos en 1993 a 240 mil. La mejor oferta para adquirir la propiedad - tasada al principio en 24 mil pesos - fue presentada por Leonardo Winchel, un vecino de Heinz, quien pagará 180 mil. Ahora, sólo nos queda pedir un subsidio de empleo por 200 pesos al Plan Trabajar, se resignó la esposa de Heinz. El Movimiento nació a fines de 1995. Ese año, Lucy de Cornellis, productora agropecuaria de Winnifreda, La Pampa, se enteró que un crédito de 15.000 pesos se convirtió, con el paso del tiempo y el peso de los intereses, en una deuda de 200.000. Lucy corrió a la radio del pueblo y contó su problema. Cuando terminó de hablar, eran muchas las mujeres que la esperaban para darle su apoyo. La mayoría de esas mujeres estaba tan endeudada como ella. Luego, en asamblea, escribieron un petitorio que aún sigue vigente: que se revise el monto de sus deudas; que les den un plazo de 20 años para pagar lo que deben y que se detengan los remates.

Noticias gratis en su sitio - [ABS 24/7](#) | [Clarín.com](#) página de inicio

Clarín.com X

MOVIMIENTO DE MUJERES AGROPECUARIAS EN LUCHA

Liberaron a una dirigente del agro

Lucy de Cornelis había sido detenida cuando cantaba el Himno Nacional para evitar la venta de un campo

GUSTAVO LAURNAGARAY. Santa Rosa. Especia

La dirigente agropecuaria Lucy de Cornelis, que había sido detenida mientras intentaba parar el remate de un campo cantando el Himno Nacional, fue liberada. Aunque el miércoles la Policía informó que la detención se había realizado según cargos del Código Penal, a la presidenta del Movimiento de Mujeres Agropecuarias en Lucha (MMAL) le iniciaron una causa por contravención al Código de Faltas provincial por desorden público. Le podrían caber 45 días de arresto o una multa. De Cornelis, junto a unos treinta integrantes del MMAL, intentó el miércoles frenar el remate del campo del productor Juan Carlos Heinz. Cantaron el Himno en el salón del Colegio de Martilleros de La Pampa mientras se hacía el remate. La Policía, entonces, arrestó a la dirigente agropecuaria. El establecimiento de la localidad de Castex finalmente fue vendido en \$ 180 mil, 495 pesos por cada una de las 375 hectáreas, en una zona donde el valor comercial ronda los \$ 800. El productor dijo que las cosechas de cinco años se le frustraron y que los 84 mil pesos que debía en el año 94 hoy son 240 mil. El directorio del Banco de La Pampa, principal acreedor de Heinz, defendió su proceder. Lo tenemos que hacer. Es doloroso, pero tenemos que cobrar las deudas, dijo el director Juan Carlos Tierno. Acusaron al productor de no haber realizado pago alguno de sus deudas desde 1993. La dirigente, en el comedor de su casa y con dolores por la detención, aseguró ayer: Los remates siguen. Me llamaron de Roldán, Santa Fe, donde había uno. Y en Casbas les llevaron las máquinas agrícolas a cinco productores. La historia Lucy de Cornelis dijo que el trato en la Seccional Primera de Santa Rosa fue correcto. Yo les decía a los policías que nosotros somos los que les pagamos el sueldo. Y les preguntaba si cuando cortemos la ruta nos van a disparar, confió. El momento vivido le agravó la diabetes, pero aseguró: No me van a ver claudicar. El Movimiento de Mujeres Agropecuarias en Lucha nació el 24 de setiembre de 1996. Ese día, las mujeres de Winifreda, el pueblo de De Cornelis, se juntaron para frenar la subasta del campo de quien hoy es dirigente agropecuaria: lo hicieron cantando el Himno. Mientras los maridos rumiaban la vergüenza del fracaso productivo, las mujeres se contaron sus problemas y salieron a pelear protestando ante cada remate de sus pequeñas explotaciones. De Cornelis dijo: No me iniciaron una causa penal porque ningún juez se animó a firmar. Pero a Heinz también le dijeron que iban a procesar penalmente a su hijo (que fue detenido el miércoles junto a la dirigente).

Clarín.com - Ediciones Anteriores | Edición Actual

Clarín.com - Ediciones Anteriores | Edición Actual | Clarín.com - Ediciones Anteriores

Anexo
cap. VIII 4 2002.
para dita de Carrió

■ DISCURSOS

DISCURSO ELISA CARRIÓ, 22 DE DICIEMBRE, CLUB 9 DE JULIO, AREQUITO, SANTA FÉ.

22 de Diciembre de 2002

Quiero agradecer a todos los hombres y mujeres que desde Federación Agraria y desde otros sectores del campo decidieron acompañar la corriente nacional agropecuaria de ARI.



Muchos nos quieren hacer aparecer como solos y en realidad hay cada vez muchos más que, subterráneamente, están construyendo la Argentina, hay que dejarlos a todos les conviene decir que estamos solos, sin embargo, miren hace dos semanas que inauguramos la corriente nacional Pyme del ARI, con más de 300 empresarios pymes que venían desde todos los lugares del país, desde Jujuy hasta Ushuaia, la semana pasada estuvimos en la pampa con las militantes sociales y luchadoras mujeres del ARI, con Lucy de

Cornelis, esa extraordinaria mujer que fue parando con las mujeres en lucha agropecuaria de todo el país los remates. Y ahí había mujeres que pelaban por la vida, que buscaban a los autores de la muerte de sus hijos, madres, abuelas, mujeres que luchaban contra la violencia doméstica, y así en todas partes. Lo que sucede es que cuando vamos uniéndonos, siempre el régimen trata de cortar la causa.

En la Argentina es como si transitáramos por dos caminos, imagínense dos caminos que no se tocan nunca, por un camino va la ostentación, va la pelea, va el fraude, va la coima, va la mafia, y están pelando entre ellas. Nosotros ya develamos la verdad durante muchos años de lo que era ese camino, que nos robaban, que nos saqueaban, que nos engañaban, pero hay que poder correrse al otro camino, no hay que ensuciarse, no hay que macharse, no hay que amargarse por ese camino oscuro donde todos se están enfrentando.

Hay otro camino que es de la sencillez, de la familia, de los pueblos, de la decencia, de la necesidad del futuro, de la renuncia a la omnipotencia, de hombres y mujeres que parecen muy débiles. Bueno yo soy un poco la expresión de esa debilidad, el régimen se pregunta como una gorda periférica, provinciana y marginal sigue dando la pelea sin recursos, sin afiches, sin financiamiento de los grandes empresarios, esa es la debilidad, la debilidad de muchos hombres y mujeres de un pueblo que en su debilidad encuentran precisamente la fortaleza para construir otra nación. Y porque la fortaleza, porque ninguno de los que estamos acá le debemos nada a los intereses de la concentración económica. Porque ninguno de los que estamos acá tenemos que bajar la cabeza frente una mafia, porque podemos caminar sin armas, sin dinero, sin prepotencia, y sin soberbia. Y en eso está la

Va haber momentos en que parece que el poder del otro es tan aplastante, nos preocupen, al final de este otro camina está una nueva Argentina y yo voy a ser la presidente de esa nueva Argentina. Lo único que hay que tratar es tener paciencia, de no tener miedo de los agravios, de saber que el caminar es difícil. Lo único que yo les pido a los militantes y a los dirigentes es que no tengan ansiedad por los cargos, que acá es más importante cambiar el país que ser diputado, concejal, gobernador. Que no entreguen nunca los principios por un despacho o por un cargo. Los principios somos nosotros y a los principios no se renuncia.

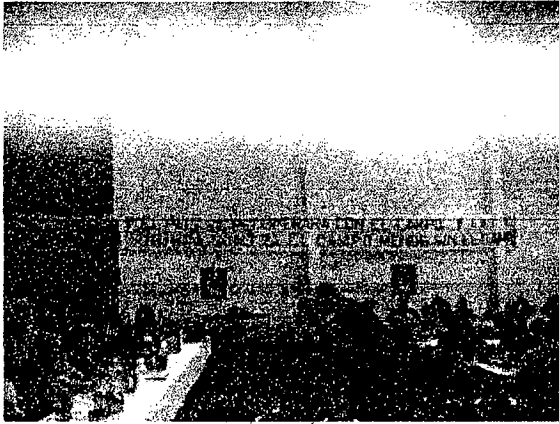

Que nos vana querer discutir de cualquier lado, tantas cosas se le pueden decir a una mujer, tantas cosas se dijeron, tantas le vana decir, cuando uno es esclavo de su conciencia no hay nada que lo pueda manchar. Y como yo decía muchas veces, si hay que poner el cuerpo para pasar el alambrado que pase el pueblo, las mujeres y los hombres de este país vamos a poner el cuerpo para que pase el pueblo. No tengan miedo, todas las mentiras que se van diciendo se caen solas. Podrán confundir un mes, podrán confundir dos meses pero se caen.

Esa es la nueva Argentina, que tiene sus raíces en el campo y en la tierra, porque en realidad no es la Argentina nueva dónde todo se cambia sino que finalmente la Argentina nueva es el regreso a los viejos valores de nuestra tierra, de nuestra familia, de nuestro campo. Yo nací en el campo y en un pueblito, allá en Chaco, y conozco cada pueblo, se perfectamente cómo el productor conoce a dios, porque sino no sabe cuando va a llover, ni los hijos que se leván. Claro como se va a conocer a dios en un departamento de 10 por 10 de la Capital Federal, y escuchando a Hadad que es poco serio.

En esos lugares es dónde se va construyendo la familia, los valores que después fundaron los pueblos, no había lapiceras, no había biromes, por eso era necesario la palabra, en consecuencia esa construcción de esa moral del pueblo que muchas veces es subestimada, que es que mi palabra vale más que un contrato. Que es saber que mi esfuerzo es para que mi hijo siempre esté mejor que yo. Esos son los valores de la nueva Argentina, no son otros, es volver a lo que perdimos, es volver a nuestros abuelos.



Y ustedes me dirán: ¿y la globalización?. Yo les contestaría miren yo recorrí muchos países del mundo y estudié toda mi vida, la globalización es el cuento que le contaron a los países pobres para saquearnos durante la década de los 90. La globalización es el capitalismo financiero mundial que se apropió de la renta de los pobres entre los pobres para dejar hambrientos dónde había pobres, y para dejar pobres dónde había clase media floreciente como es el caso de la Argentina. Entonces no es cuestión de que uno es más instruido porque reivindica las frases que se

escriben en las revistas internacionales de moda, la sabiduría no tiene que ver con las nuevas palabras inventadas por la historia para generar la misma dominación de siempre. La sabiduría tiene que ver con la inteligencia de los hombres para descubrir siempre en las nuevas palabras la injusticia que se nos viene encima. Eso es la sabiduría eso es anticipar.

Viene por más tierra, vinieron por los ahorros, vinieron por el campo y el pequeño y mediano productor. Y nosotros que vamos a decir: vamos por la paz, vamos por una Argentina cuyo primer objetivo nacional es la producción y distribución masiva de alimentos para todos los argentinos. Si tenemos que plantar como vi bien viniendo de Casilda en cada una de las cunetas de este país vamos a plantar, pero no va a haber un argentino que se quede sin alimentarse. Pero no producción y distribución masiva, con pool de siembra y con supermercados, producción y distribución masiva con pequeños y medianos productores, con mercado y con pequeños y medianos comerciantes.

Y esto de que va a depender, de todos nosotros, de cada uno, de cómo se conformen las cooperativas y los modos asociativos de los pequeños y medianos productores, y de sus reglas morales. Las cooperativas son extraordinarias, los gerentes que las corrompieron también tiene que ir presos en este país. Depende de los pequeños y medianos comerciantes, de cómo se asocien, de cómo sientan que el otro no es la competencia. Depende de cómo el estado nacional, y en su caso yo presidente trabaje mano a mano con los mejores técnicos de este país, y con la mejor institución de este país al servicio del campo, que es el INTA, y esto para mí es un compromiso. Hacer renacer el INTA con recursos y con capacidades es hacer renacer el campo para que no dependa de non santos.

Es preciso que el segundo objetivo nacional sea la reconstrucción de la familia y que cada madre sepa que cuando nazca un hijo, que su hijo es un ciudadano y que va a tener un ingreso garantizado para que la madre, o el padre en su caso, puedan darle de comer en su casa, mandarlos a la escuela y sostenerlos en el sistema de salud. Miren la paz es construir el orden natural de las cosas, y la revolución de las pequeñas cosas es que los chicos coman en su casa y que los maestros enseñen en la escuela. Es contra natura, implica una desestructuración brutal de la psicología del niño que no haya una mesa bien servida en su casa y que muchas veces ellos tengan que traerle la comida a sus padres. Este programa significan 8 mil millones de pesos, puestos a la reconstrucción de la familia, al futuro de nuestros hijos y a al gran responsabilidad de las madres de este país, que deben administrar los recursos para que vuelva a haber futuro, para que vuelva a haber niños, para que vuelva a haber familia y para que vuelva haber educación en la Argentina.

Y no es que las mujeres vamos a estar solo en esto, pero como el 50 por ciento de las familias hoy están al frente de mujeres solas, es preciso que el ingreso pase por las mujeres y no por la familia hasta que se recompongan los vínculos que hagan que en este país no solo sea difícil conseguir trabajo, sino que la falta de trabajo deja a millones de mujeres solas sin alimento y sin ingreso con sus propios hijos.



El tercer objetivo nacional es la creación de trabajo, empleo y capacitación. Empleo a través de la pequeña y mediana empresa, trabajo a través de las cuencas productivas. Vamos a construir lo que se llama el Fondo Nacional de Desarrollo local, que sencillamente es eso, las fuerzas vivas de Arquito se tienen que juntar, tienen que decidir que es lo que mejor hicieron a lo largo de sus vidas en este pueblo, tienen que idear todos ustedes, en cada pueblo el proyecto de desarrollo. Y con esa participación y ese consenso lo que va a hacer el Fondo

Nacional de Desarrollo es darle los recursos de la universidad y la capacitación del INTA, del INTI, de las líneas de crédito del Bancó Nación, de las líneas de Banca Social, es decir todos los recursos del Estado al servicio del proyecto de desarrollo construido democráticamente por quienes son del pueblo, por quienes conocen el pueblo y por quienes quieren que sus hijos vuelvan al pueblo. El único compromiso de cada uno de los pueblos y ciudades de este país, con una política poblacional, es que cada uno se comprometa a que si se desarrollan y crecen a ese pueblo vuelvan los que fueron expulsados por el hambre, la desocupación o el

abandono. Yo quiero que en Arequito vuelvan todos los que se fueron de Arequito, yo quiero que en Chaco vuelvan los que se fueron del Chaco. Porque en realidad nos dejaron sin futuro a la Argentina pero a los primeros que dejaron sin futuro fue a los pequeños pueblos de la Argentina, construir entre todos el futuro es hacer esto.

Y vamos a tener trabajo, los vamos a obtener en el corto, en el mediano y en el largo plazo. Lo vamos a hacer entre todos, pero es un camino que todos tenemos que iniciar, solos todos, no es un presidente, es un pueblo el que construye la paz.

El cuarto objetivo nacional es la tierra para los argentinos, cualquiera sea el precio que tengamos que pagar para restringir al capital extranjero golondrina que se apodera de los campos vía compra directa o vía remate del Banco Nación. Dentro de lo nacional es objetivo la reestructuración del Banco de la Nación Argentina como banca profesional, testigo de los pequeños y medianos productores y empresarios de este país. Pero también es cierto que hay que hacer una fuerte reestructuración por corrupción dentro del Banco Nación, tienen que explicar porqué el 70 por ciento de la deuda morosa pertenece al 30 por ciento de los grandes deudores, todos ellos amigos del poder. Otro objetivo de lo nacional es recrear una empresa petrolera nacional, la renta petrolera tiene que ser administrada por el país y no por Repsol o por España.

¿Qué vamos hacer con la deuda? Con la deuda vamos a decir muy claramente que queremos pagar con quita de capital e intereses, sino podemos hacer ese acuerdo razonable no pagaremos. La cuestión de la deuda no es una cuestión de consignas, muchos pueden ganar muchos votos diciendo lo que van hacer, y que además no hacen, pero las consignas pueden perjudicar enormemente al país. Las votaciones y los valores no significan que dejemos de ser astutos en el plano internacional, nadie le debe decir jamás al enemigo lo que va hacer. Y esto en materia internacional y de deuda es el plan. Con lo cual me van a escuchar decir siempre el principio es el pago y siempre a renglón seguido el principio es el pago bajo determinadas condiciones que permitan la quita de capital e intereses.

¿Qué vamos hacer con la política exterior? El mundo va a ser muy violento en el próximos tiempo y ya lo viene siendo desde el 11 de septiembre. América Latina tiene que tomar una decisión, sobre todo Argentina y Brasil, muy importante. Argentina y Brasil deben ser los países que lideren la propuesta de nueva democracia, de nueva prosperidad y de nueva paz en todos los continentes frente al imperio unilateral violento que promueve la política exterior de los Estados Unidos. Miren no hay que alinearse por interés hay que alinearse por convicción la única forma de resistir y construir alternativamente a la violencia es la paz. La única fuerza que parecen débiles le pueden oponer a las fuerzas con gran poder de violencia es la no violencia, no hay otra alternativa, no hay que poner armas, hay que desarmarse y pelear por la paz frente a un mundo cada vez más violento y de guerra generalizada que se propone hoy y que se va a ejecutar entre enero y febrero de este año.

No es cosa menor, no estamos hablando de lo que va a suceder en Irak, estamos hablando de lo que le va a suceder a un mundo que ya no va a poder salir de la espiral de la violencia y la muerte. Y todo caso, tendremos que prepararnos nosotros los que fuimos despreciados por los españoles, los franceses y los alemanes para ver de nuevo cómo este continente de la paz recibe a muchos que pueden venir de alguna guerra. No se porqué pero quizás estemos casi como en entreguerras, quizás en los próximos 10 años nosotros como país podremos estar en al situación geopolítica de entre guerras. Muchos de nuestros abuelos inmigrantes saben lo que eso significa.

Por eso la paz no es una palabra menor, la paz es la revolución. La paz es la única arma revolucionaria que puede cambiarnos la vida cotidiana, cambiarnos el país y cambiar el mundo. No es que es el discurso de una mujer, no lo tomen así, a veces algunos me dicen "Lilita vos porque sos mujer hablás de la paz", y no es así. Díganme si ustedes lo



que sienten adentro de cada uno no es violencia. Díganme por ejemplo el padre que tiene su hijo fuera del país, el padre que tiene su hija desocupada dentro del país, el que perdió el trabajo, el que perdió el campo,

204

no siente acaso una enorme violencia adentro. No siente que lo que le sucedió es el acto más violento, que después de haber trabajado toda su vida no tiene que dejarles a sus hijos ni de qué vivir él. No siente adentro violencia la juventud cuando ve que nos gobiernan los que roban todos los días y ello ni siquiera pueden encontrar un trabajo después de estudiar cuatro o cinco años. ¿Qué se siente? Es violencia, es miedo, es incertidumbre.

Devolver la mesa bien servida, devolver el trabajo, devolver el futuro, devolver la decencia es construir un país desarrollado pero es devolverle a millones de hombres, de mujeres y de niños la paz interior sin la cual es imposible ser feliz en esta vida. Y la política no debe desentenderse de los detalles, la política debe entender que los detalles, el cuidado, la protección, la vida son tan importantes como los que quisieron cambiar el mundo. Eso es cambiar el mundo. Cambiar el mundo es cambiar nuestras propias mentes. Caminando por ese camino, con autoridad, con proyecto, con autoestima. Cada uno de los que está acá sabe que lo que tiene adentro debe saber que le puede dar al futuro de la Argentina. No importa que ya lo tenga comercio o campo, no importa que se sienta sólo o sólo, sepan ustedes que esa nueva Argentina que transita por un camino que no debe tocarse con la otra, devastada y sucia. De esa otra Argentina son nuestros brazos y son nuestra conciencia, con esas dos cosas vamos a amasar el pan de la nueva República.

Muchas gracias y un beso grande.

© Copyright 2008 Elisacarro.com.ar | All rights reserved.



desarrollado por

Principal Secciones ↓ Suplementos ↓ Anteriores Correo

Buscar Búsqueda avanzada

Edición del Domingo/18-Mar-2007|Hoy

 Ingresar|Registrarse

[abrir]

Secciones

LAS12

Las/12|Viernes, 16 de Marzo de 2007

resistencias

Mujeres al banquillo

En 2003, como integrantes del movimiento Mujeres en Lucha, detuvieron el remate de 42 hectáreas, en Chivilcoy, que significaba el sustento para tres generaciones de una familia. La semana que viene, un día antes del aniversario del último golpe militar, las mismas mujeres que les dieron la chance a miles de pequeños productores de recuperarse serán juzgadas por lesiones y resistencia a la autoridad.

    A_A 

E-Mail de su amigo

Su nombre

Su E-Mail

Enviar

Por Sonia Tessa

Cuatro integrantes de Mujeres en Lucha, productoras rurales que supieron enfrentar el despojo de las pequeñas propiedades en los años '90, estarán sentadas en el banquillo de los acusados de los Tribunales de Mercedes el viernes 23 de marzo, un día antes del aniversario del golpe militar. "Oíd mortales, el grito sagrado, libertad, libertad, libertad", intentaron entonar el 12 de septiembre de 2003 Ana Galmarini, Ana María Ribeiro, Sara Coll y Emma Martín en Chivilcoy. Por ese acto el juez Rogelio Massón ordenó que las expulsara la policía. Las llevaron con violencia, estuvieron detenidas varias horas, y fueron denunciadas por resistencia a la autoridad y lesiones leves. Desde entonces, rechazaron la alternativa de cumplir con una probation porque implicaba reconocer que habían cometido un delito. "No aceptamos porque no podríamos ir más a parar un remate, y además, nos imponen un trabajo solidario cuando ya lo hacemos", argumenta Emma. De modo que el juicio oral y público puede terminar con condenas de hasta un año de prisión. Y por eso convocan a todas las organizaciones sociales del país a apoyarlas para impedir que se criminalice la protesta social.



Hay algo épico en el recuerdo de aquella jornada. Con más de 100 personas apoyando a los productores endeudados que no tenían dinero para recomprar la propiedad, al mediodía parecía que el remate se había suspendido. Pero llegó el juez civil y comercial de Mercedes en persona y se despachó con un discurso sobre el respeto a la ley. Mientras tanto, proliferaban los integrantes de "las Ligas" que se dedican a comprar los pequeños campos a precio vil en los remates de provincia de Buenos Aires. En este caso, era una parcela de 42 hectáreas, sustento de Ricardo y Mónica de Vassallo, sus padres y sus hijos.

Las militantes recuerdan perfectamente la confianza entre el juez y los integrantes de "las Ligas". Estos personeros a veces compran para otros, y también revenden lo comprado a un precio mucho mayor. "Son una mafia", definen las militantes que, de tanto verlos en los remates, ya los conocen. Pero el juez, dicen, estaba "a los abrazos" con dos de los integrantes de las Ligas, según puede verse en la filmación de Norma Fernández.

Aquel día fueron cuatro las militantes trasladadas a la comisaría de Chivilcoy, y luego llevadas en patrulleros hasta la alcaldía de Mercedes. También detuvieron a los propietarios del campo y un sobrino de ellos, José Luis Aro, que recibió una tremenda golpiza en la cocina de la comisaría. Del comisario a cargo de la seccional, Daniel Rago tuvieron noticias poco después: cayó en el marco de una purga de la policía bonaerense. Ellas pasaron la noche en la alcaldía.

Al día siguiente, las militantes fueron liberadas. El remate se había hecho, pero gracias a una presentación del movimiento agrario, sus efectos quedaron suspendidos hasta que la Justicia defina (o no) su nulidad por haberse realizado a puertas cerradas y por un precio vil. Mientras tanto, la familia continúa explotando sus 42 hectáreas, y Mujeres en Lucha considera que existen muchas posibilidades de mantenerles la propiedad.

El abogado Roberto Carpano, quien junto a Fernando Molinas ejerce la defensa de las mujeres, pidió el sobseimiento y argumentó que sólo ejercieron "el derecho constitucional de reclamar frente a la simulación de un remate". Ese argumento es el que llevarán a los Tribunales, donde creen que no sólo estará en juego la valoración de la protesta, sino también la nulidad del remate. "Los dos juicios están relacionados, si prospera el proceso contra nosotras, también se considerará válida la subasta del campo que la Justicia continúa analizando", estimó Coll.

"Es una barbaridad que le hagan juicio a Mujeres en Lucha justo un día antes del 24 de marzo, no se puede creer. Es una zancadilla política", consideran las militantes de este movimiento que nació en 1995, con Lucy de Cornellis, en La Pampa. El objetivo era parar la ola de remates. "En aquellos años era tal el endeudamiento del campo debido a los bajos precios, la falta de rentabilidad, los intereses que cobraban los bancos, que desaparecía un productor cada ocho horas —rememora Galmarini—. Decidimos movilizarnos cuando el gobierno nacional anunció oficialmente que dentro de ese modelo había 200.000 medianos productores que no tenían cabida. Era una política de concentración y provocó la mayor extranjerización de la tierra."

Un año después, estas mujeres se organizaron en la provincia de Santa Fe, donde el Grito de Alcorta, en 1912, había abierto la puerta a miles de chacareros a la tenencia de su propia tierra. Aquella poblada democratizó el acceso a la propiedad, pero los '90 fueron su contracara. 105.000 productores agrarios perdieron sus tierras.

Cuando empezaron los remates, Mujeres en Lucha fue una expresión de resistencia a ese fenómeno de concentración. Al principio, las mujeres del pueblo donde se realizaba la subasta rezaban el rosario, pero luego

se decidieron por el Himno. En 1999, en un pueblo del norte santafesino, La Gallareta, donde aún quedan los vestigios de La Forestal, se levantaron las clases y tanto alumnos como maestros fueron a acompañar la movida para impedir la enajenación de la tierra. "Hubo un clic en la historia. El rematè pasó de ser un problema individual a convertirse en una pueblada", analiza Galmarini. Los centenares de remates que pararon estas mujeres no alcanzaron para impedir la concentración de la tierra, pero sí les dio a muchos productores margen para recuperarse y volver a producir. Pero a ellas les toca seguir resistiendo. La semana próxima les tocará hacerlo en un juzgado de la provincia de Buenos Aires, con el apoyo de personalidades como la propia Lucy de Cornelis, el presidente de Federación Agraria, Eduardo Buzzi, el secretario de Derechos Humanos de la Nación, Eduardo Luis Duhalde; el Premio Nobel de la Paz Adolfo Pérez Esquivel, las diputadas santafesinas del ARI Susana García y Alicia Gutiérrez y el cineasta Fernando "Pino" Solanas. "Es importante que venga todo el mundo a apoyarnos para evitar la criminalización de la protesta social", dice Galmarini, atareada en la búsqueda de testigos. Esperan que la localidad de Mercedes –conservadora por historia y por costumbre– viva una conmoción.

[Principal](#) | [Secciones](#) | [Suplementos](#) | [Rosario/12](#) | [Anteriores](#) | [Búsqueda](#) | [Publicidad](#) | [Institucional](#) | [RSS](#) 

Página/12

HOSTED BY 

© 2000-2008 www.pagina12.com.ar | República Argentina | Todos los Derechos Reservados

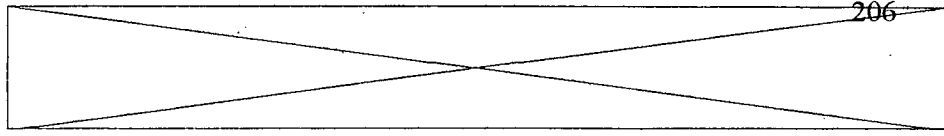

Buscador:

Buscar!

Boletín enREDando:

- Noticias por tema**
- Agencia Popular
 - Buenas Prácticas
 - Educación
 - Infancia/Adolescencia
 - Ciudadanía
 - Derechos Humanos
 - Economía Solidaria
 - Ecumenismo
 - Género
 - Globalización
 - Medio Ambiente
 - Movimientos Sociales
 - Pueblos Originarios
 - Redes y ONGs
 - Redes y TICs
 - Trabajo

Texto Completo

8 de marzo: Día Internacional de la mujer

Fortalecerse, todos los días un poco

El 8 de marzo se conmemoró el Día Internacional de la Mujer. En nuestra ciudad se realizaron diferentes actividades que tuvieron como eje principal los reclamos contra la violencia de género, la libertad a Romina Tejerina y la eterna lucha por la despenalización y legalización del aborto. En memoria de las 129 mujeres que en 1908 murieron quemadas en una fábrica de Nueva York cuando denunciaban el abuso patronal y exigían mejores condiciones laborales, el amplio movimiento de mujeres del país, a pesar de la lluvia, tomó la calle una vez más, para visibilizar una lucha que las fortalece, todos los días un poco.

El movimiento de mujeres se fortalece en la lucha y en cada lucha hay un reclamo concreto y necesario, aunque no siempre visible. La libertad a Romina Tejerina, cárcel y castigo a los asesinos de Graciela Acosta, Sandra Cabrera y Daniela Spárvoli, el cumplimiento de las leyes de salud reproductiva y la implementación de la educación sexual en las escuelas, el acceso a un aborto legal, gratuito y seguro, la lucha contra la violencia de género, la defensa de la tierra en el cuerpo de las mujeres campesinas y el reclamo por un salario igual a la canasta familiar, son algunos de ellos.

Cada consigna lleva su bandera marcada a fuego en cada una de las mujeres que ayer, 8 de marzo, colmaron la plaza de las madres para marchar en el Día Internacional de la Mujer. Campesinas, pueblos originarios, maestras, sindicalistas, trabajadoras, amas de casa, estudiantes, mujeres en lucha que cada día le hacen frente a la indiferencia, a la falta de respuestas, a la violencia cotidiana, al silencio y a la invisibilidad. Mujeres convocadas desde diferentes lugares y espacios. Organizaciones que se unieron en la marcha para pedir por cada uno de sus derechos.

La movilización marchó por calle Córdoba hasta llegar a la plaza Pringles, donde se leyeron diferentes documentos recordando la historia del Día Internacional de la Mujer y manifestando los reclamos que aúnan las luchas de los diversos espacios.



Marcha en R
Intenacional c
enR

Notas relacionadas

- **Latinoa Interna Mujer**
- **"Marcha y salario"**
- **Derechos y Distrital Riqueza**

Publicado el: 0

Categorías:
Género / Noticia

enREDando.org.
Comunidades en

- Búsquedas**
- Buscar
 - Últimas Noticias
 - Últimos Reportajes
 - Últimos Documentos
 - Últimos Enlaces
 - Las más leídas
 - Las más comentadas

- Enredate!**
- Agenda
 - Organizaciones
 - Boletín semanal

- Sobre enREDando**
- ¿Qué es?
 - ¿Quiénes somos?

Auspicios

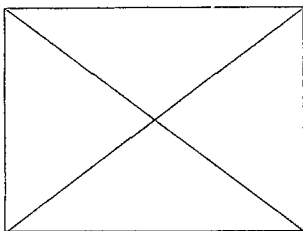

enREDando es un
programa de:



Nodo Tau
Asoc. Civil

contamos con el
soporte de:



y el apoyo de:



Para profundizar en las perspectivas en este año eleccionario y las líneas de trabajo que encara el movimiento de mujeres en nuestra ciudad, enREDando dialogó con las diferentes organizaciones que mantienen vigente su lucha, revalorizando las conquistas logradas y reforzando aquello que todavía aguarda respuestas por parte del Estado.

Viviana Della Siega, del Instituto de Género, Derecho y Desarrollo (Insgenar), rescata como importante el trabajo que se viene realizando "desde hace un tiempo y este año en forma particular, por el logro de una Convención Interamericana de Derechos Sexuales y Reproductivos. La idea es que la vayamos construyendo entre todas". El objetivo de esta iniciativa es que, así como existe en el sistema interamericano de Derechos Humanos una Convención en el tema de Violencia contra la Mujer, que es la Convención de Belem do Pará, se llegue a la definición de una Convención de Derechos Sexuales y Reproductivos. "Entendemos además que es el último bastión donde todavía el patriarcado tiene una presencia muy importante que es sobre el cuerpo de las mujeres y la posibilidad de autonomía de su cuerpos". Viviana destaca además que a partir del trabajo de la directora del Instituto, Susana Chiarotti, "estamos involucradas con el tema de la trata de personas. Es un problema que se ha transformado en un negocio redituable. Es el tercero después del tema de armas y drogas, y fundamentalmente las mujeres y las niñas son las más afectadas. En nuestro país hay trata desde el Norte hacia el Sur y también desde países vecinos desde dónde ingresan mujeres a la Argentina, para después dedicarse a la prostitución". En tercer lugar, incluye Della Siega, la participación en la Campaña Nacional por la despenalización del aborto, que se realizará este año.



María Eugenia Sarrías integra **Las Safinas**, una organización que trabaja por las temáticas lésbicas. "Estamos dentro de una red nacional de articulación, llamada Espartiles, que el año pasado presentó la campaña "Cambiemos las preguntas". Proponemos que en la atención ginecológica haya un protocolo que esté abierto a la diversidad sexual. Que cualquier persona que se presente no se erija en la concepción de que todos somos heterosexuales" explica María Eugenia. "Es uno de los ejes más fuerte de nuestro trabajo, por la necesidad en el ámbito de la salud, pero debería existir en diferentes ámbitos donde también se deben cambiar las preguntas". Desde Safinas mencionan también como ejes del trabajo la participación en la Convención por los Derechos Sexuales y Reproductivos. "Para nosotras también es importante esto. Creemos necesaria la Convención y participamos en su construcción y el conocimiento. A su vez, con Mujeres Autoconvocadas de Rosario (MAR), como mujeres lesbianas creemos y acordamos con la libertad sobre nuestro cuerpo. Con ellas participamos en la Campaña por el Derecho a Decidir. Estos ejes hacia afuera. Hacia adentro, desde nuestra política interna, estamos trabajando el tema de la visibilidad lésbica, que es lo que más nos cuesta" subraya Sarrías.



Gabriela Sosa, es la coordinadora provincial del **Programa Juana Azurduy**. Para este año proyectan profundizar las tres líneas que define el programa. "En primer lugar la salud sexual y reproductiva. En Santa Fe tenemos una ley de salud sexual pero falta madurez de las instituciones para difundir esa ley. Las mujeres debemos presionar y participar para la difusión de esas leyes para que podamos utilizarlas. Me refiero a la ligadura de trompas y al uso de la pastilla del día después". La segunda línea del programa está vinculada con la prevención de la violencia. "Muchas mujeres no tienen un canal donde llevar adelante el reclamo. Luego de hacer capacitaciones y tomar conciencia de la necesidad de ser libres de violencia, cuesta mucho el a dónde voy luego de que hice la denuncia por el miedo a no tener un lugar a dónde recurrir. El objetivo es fortalecer espacios institucionales. Si bien nuestro programa está focalizado en la capacitación de las mujeres si no establecemos las redes necesarias con los organismos públicos vamos a quedar con mujeres concientizadas sin lugares a donde ir. Y por otro lado el tema de la historia y las mujeres, en Argentina y Latinoamérica, que tiene que ver con cómo fortalecemos a las mujeres para que empiezan a ocupar lugares, no de jerarquías pero si de dirigencia y de definiciones políticas en sus organizaciones. Creemos que no es garantía que una política pública vinculada al género aumente la cantidad de diputadas, senadoras, ministras, presidentas. Creemos que para ello las funcionarias a las que les toque la función pública tienen que estar directamente trabajando la temática con mujeres que vienen preocupadas por la temática".



En la marcha estaban presentes las trabajadoras sexuales nucleadas en **AMMAR**. Dialogamos con **Claudia Lucero** quien, con la memoria presente en su compañera Sandra Cabrera, nos decía: "el laburo más fuerte que tenemos pensado es el tema de la derogación de los artículos 83, 87 y 93, que condenan la prostitución escandalosa, el travestismo y la ofensa al pudor, y en eso vamos a tratar de volcar todos nuestros esfuerzos. Veremos qué propuesta tenemos de las autoridades. Esperemos tenerla. A ver si se acuerdan de la cuenta pendiente que tienen con nosotras, y derogan los artículos, que es lo que estamos pidiendo hace muchos años".

Por otra parte, el trabajo en negro sigue siendo una de las mayores preocupaciones del movimiento de mujeres. "Las mujeres estás trabajando, en su mayoría en negro, sin estar anotadas. Tienen trabajo, pero lo hacen por 10 o 12 horas además de los temas de la casa" comienza el análisis **Graciela Benedetto** de **Amas de Casa del País**. "Esta situación hace que organizaciones como la nuestra nos encontramos con pocas posibilidades de dedicar tiempo a esta militancia, por algo que es bueno, que es que tenemos un trabajo, pero que por supuesto no alcanza a la canasta familiar, porque estamos por debajo del mínimo de pobreza, sin jubilación, obra social y demás" completa. Desde este diagnóstico una de las principales líneas que han definido es "el apoyo a todo lo que tenga que ver con salario igual a la canasta familiar, para los trabajadoras y para nuestros maridos e hijos. Además, las mejores condiciones de trabajo y no al trabajo en negro para muchas mujeres en el servicio doméstico, como mozas, en grandes empresas de limpieza o supermercados". Graciela agrega a este aspecto dos ejes más. "En segundo lugar, seguir peleando por la cárcel a los

seguir adelante, no vamos a bajar los brazos y vamos a tratar de hacerle torcer el brazo al gobierno y que haya una política discriminativa, en el sentido de que nos considere que somos un grupo diferente, nosotros no somos la Sociedad Rural, no somos los terratenientes, nosotros somos chacareros y eso es lo que defendemos, queremos una política para nosotros", remata Sara Coll.



Gabriela Sosa, del **Programa Juana Azurduy** remarca la importancia de poder exigir y reclamar frente a un año marcado por las elecciones. "La coyuntura electoral pone a todas las agrupaciones que se presentan a elecciones, no se si con los oídos más abiertos, pero sí ávidos de votantes. Me parece que es un hecho importante que las mujeres podamos exigir que en las plataformas electorales de los partidos se avance con las políticas vinculadas a la mujer, particularmente en nuestra provincia, los resultados electorales pueden llegar a influir, por ejemplo, en nuevas definiciones sobre el derecho a decidir. Tanto con un nuevo gobierno, o si continúa el que está, me parece que es definitorio saber si vamos a tener las mujeres leyes que nos vinculen a este derecho que tenemos a decidir sobre nuestros cuerpos o no".

Graciela Benedetto, de **Amas de Casa del País**, nos decía que "las elecciones no las elige el pueblo, están impuestas de los sectores que dirigen la economía y las políticas. Y nos suelen dividir, a las mujeres también. Nosotras vamos a estar empeñadas en que no suceda. Que todas las luchas por las reivindicaciones que nosotras tenemos planteadas y que tiene planteadas otras compañeras en el ámbito de las organizaciones de mujeres en el campo popular, que no nos dividan las elecciones sino en seguir peleando por las cosas que son nuestros

violadores y la libertad a Romina Tejerina, en un sentido emblemático, viendo que aparecen cada vez más casos parecidos. Romina tiene que estar libre porque eso sería una batalla ganada" subraya. "El tercer aspecto es profundizar la lucha por los anticonceptivos para no abortar y el aborto legal para no morir, que propone la Campaña Nacional".

Las maestras en su eterna lucha por un salario digno también dijeron presente en este día Internacional de la Mujer. **Graciela Acosta**, de **AMSAFE**, comenta que el gremio estuvo discutiendo la posibilidad de que tome envergadura la Secretaría de Género que no existe en la actualidad. "El objetivo es que tenga fuerza para seguir desarrollando el debate con las compañeras en torno a nuestros derechos. Hoy salimos con una publicación dedicada a las compañeras docentes con esta problemática" anunció.

Desde **INDESO Mujer**, **Mabel Gabarra** nos cuenta que las líneas de trabajo para este año son las mismas que sostiene la organización desde hace tiempo. "La cuestión de la violencia contra la mujer, que se termine con las violaciones, con los abusos, con la trata de mujeres, con la apropiación de niñas." También hace hincapié en la Campaña por la despenalización y legalización del aborto, como otro de los ejes principales. "Exigimos juicio y castigo por el asesinato de Graciela Acosta, Sandra Cabrera y de tantas mujeres que han sido asesinadas y todavía no hay resolución en la causa judicial y no hay culpables que estén en la cárcel. Pedimos por igualdad de salarios, por jubilaciones dignas y por el cumplimiento del programa provincial de salud reproductiva que se está cumpliendo muy deficientemente en la provincia de Santa Fe y la educación sexual en las escuelas. Es decir, seguimos reclamando cosas que hace muchos años que la reclamamos pero que todavía, aunque hemos logrado cosas, no hay grandes cambios".



El **Movimiento de Mujeres en Lucha** lleva adelante, cuerpo a cuerpo, una defensa incansable por las tierras, en contra de la extranjerización, los desmontes, los desalojos. Una problemática que afecta a cada porción de territorio a lo largo y a lo ancho del país. Además, enfrentan una causa judicial sin explicación. Cuatro mujeres del movimiento fueron procesadas "por resistencia a la autoridad con lesiones", cuando en el año 2003, intentaban frenar el remate de un campo en la localidad de Chivilcoy. Golpeadas y reprimidas por la policía hoy son ellas las que deben enfrentar un juicio oral, en un proceso judicial confuso y extraño. Ellas son **Ana María Ribeiro, Emma Martín, Sara Coll y Ana Galmarini**. Pero las Mujeres en Lucha poseen un video que cuenta como ocurrieron realmente los hechos. "Casualmente estaba con nosotros una cineasta, Norma Fernández, de la CTA que estaba haciendo una película sobre nosotros y filmó todo. Eso consta en el juzgado de Mercedes, donde se encuentra la causa, como prueba de nuestro comportamiento".

En lo que respecta a las líneas de trabajo, las mujeres en lucha sostienen que "si bien el campo ha tenido una mejoría no es por un cambio de política en lo agrario sino por una cuestión coyuntural de los buenos precios internacionales y la salida de la convertibilidad. Nosotras estamos alerta, seguimos denunciando que continúa la concentración de la tierra, que de seguir esta política van a seguir desapareciendo pequeños productores y cada vez los que se quedan con la tierra son menos y con mayor cantidad. Por eso la consigna nuestra es por un país con un millón de chacras y no con 5000 o 6000 grandes terratenientes".

En la conversación también mencionan una situación particular que se dio en la localidad de Bigand, a escasos kilómetros de Rosario. "Están por desalojar a 28 familias, que vienen arrendando unas tierras. Murió la última heredera de los Bigand y

ahora quieren desalojar a toda esa gente que hace 100 años que trabajan, generación tras generación, y ayer vinieron los abogados de la otra parte para hacer una constatación para iniciar el desalojo de esas chacras. Se organizó la gente, fueron al juzgado y ahí estamos con el MML". Sara Coll hace una fuerte crítica a la política agropecuaria. "Si no cambia van a desaparecer los pueblos del interior. Hay ya 375 pueblos fantasmas en la provincia de Santa Fe. No solo estamos defendiendo la tierra, estamos defendiendo un modo de vida, la soberanía, estamos en contra de la extranjerización de la tierra y acá no hay ninguna ley que limite la compra de campo, de tierra, incluso en las zonas que son limítrofes, para los extranjeros. Entonces también estamos a favor de que haya una ley de arrendamiento que limite el número de hectáreas arrendado, que aumente el número de años para que uno pueda hacer un proyecto".

Un año de lucha, frente a las elecciones

En este particular año de elecciones en los tres niveles del gobierno, le preguntamos a las organizaciones de mujeres cómo se posiciona la lucha, de qué manera influye la coyuntura política en el accionar de las mujeres y cuáles son las perspectivas que se plantean frente al año electoral. "Nosotras sabemos que el tema de la mujer siempre termina siendo un tema de negociación" sostiene Viviana Della Siega, de **Insgenar**. "Si hay algo que hay que dejar de lado, se deja lo que tenga que ver con derechos de las mujeres. Por otro lado, justamente por ser un año electoral, no va a haber demasiados cambios en las políticas que se vienen dando, en ninguno de los niveles de Estado. Hacia finales del año pasado hemos tenido un hecho muy importante que fue la ratificación del protocolo facultativo de la CEDAW, pero todavía se adeuda de parte del Gobierno el depósito de este protocolo. Lo hemos planteado en Cancillería y el ministro Taiana se ha comprometido a que se hará por medio de un decreto a la brevedad" agrega.



Para **Las Safinas** hay esperanzas. "Debemos utilizar esto, sin quedar pegadas en estas instancias. Nuestra lucha no tiene que ver con un partido político, sino que es una lucha por la dignidad". En alusión al encuentro en el Patio Cívico, realizado por el Día Internacional de la Mujer y organizado por la provincia de Santa Fe, María Eugenia destaca que "es un ejemplo del cambio. El gobierno provincial hace un tiempo no contaba con este espacio de encuentro de las mujeres. Algunas cuestiones de las que se hablan y vemos en los volantes tienen nociones de perspectiva de género. En algo hemos podido incidir" enfatiza. "Para nosotras esto es positivo, porque si primero pueden reconocer a las mujeres, en un segundo momento van a poder ver que también hay lesbianas. También rescatamos que Derechos Humanos de la Municipalidad proponga una Oficina de Trabajo con la diversidad sexual. Ojalá no existieran pero son necesarias en un primer momento".

Desde **AMSAFE** el posicionamiento es duro frente a la política provincial. "En este momento la dureza del gobierno en el conflicto expresa justamente en un año electoral que no quieren que pase y realmente estamos enfrentando mucha dureza de parte del gobierno y de todos los sectores. Estamos llamando a convocar y que se posicionen en favor de nuestro reclamo y puedan destrabar este conflicto a favor de los docentes".

Para las **Mujeres en Lucha** "es un tema que no está en la agenda. En general no nos metemos en la cuestión electoral porque hemos comprobado a través de los años que las elecciones no solucionan nada, nunca nos solucionaron nada. Una vez que están en el cargo no existe para nada el problema de la comunidad, de la gente, de la sociedad. Pasa en las ciudades y con más razón en el campo, donde los votos de la gente del campo son mínimos, nadie lo tiene en cuenta". Más allá de la coyuntura política, la lucha de las mujeres sigue en pie. "Vamos a



Búsqueda
Buscar en Y!

Correo Contactos Agenda Bloc de notas Opciones

Ver correo Escribir Buscar en mensajes Buscar en la Web

DietasCormillot.com
24 Hs. con vos

Anterior | Siguiente | Volver a los mensajes

Borrar Responder Reenviar Es spam
Mover

Carpetas [Añadir - Modificar]

Bandeja de entrada (6)

Borrador

Enviado

Correo Masivo (12) [Vaciar]

Papelera [Vaciar]

Mis carpetas [Ocultar]

Mis fotos

Poemas (20)

Atajos de búsqueda

Mis fotos

Mis archivos adjuntos

Notebooks Dell ahora a \$3.599

Notebooks en oferta

Usá Yahoo! Messenger

TV, Cine Música

Este mensaje no está marcado. [Marcar para seguimiento - Marcar como no leído] Presentación para imprimir

Fecha: Tue, 20 Nov 2007 12:35:09 -0300

Asunto: Fw:[Fwd: Absolucion Mujeres Agropecuarias en Lucha]

De: "mvalerio" <mvalerio@infovia.com.ar> Añadir a la Libreta de contactos

A: "honoria2004" <honoria2004@yahoo.com.ar>

De: sociologia@agro.unlp.edu.ar

Para: mvalerio@infovia.com.ar

Copia:

Fecha: Fri, 26 Oct 2007 19:46:28 -0300 (ART)

Asunto: [Fwd: Absolucion Mujeres Agropecuarias en Lucha]

Mensaje original

Asunto: Absolucion Mujeres Agropecuarias en Lucha

De: "CIEA"

Fecha: Jue, 5 de Abril de 2007, 1:49 am

Para: "Undisclosed-Recipient;"@mail.agro.unlp.edu.ar

Se logró la absolución de las dirigentes del MML

Durante los días 23 y 26 de marzo de este año 2007 se realizó el Juicio Oral y Publico en el Juzgado Correccional N° 2 de la ciudad bonaerense de Mercedes a Ana Galmarini, Ana Maria Riveiro, Ema Martín y Sara de Coll, dirigentes del Movimiento de Mujeres en Lucha acusadas de Resistencia la autoridad y lesiones leves al intentar parar el remate de la chacra de 52 has del Señor Vasallo, quien junto a su familia tambien fue enjuiciado en la misma causa.

El viernes 23 de marzo, al comenzar el juicio a las 10 hs, numerosas organizaciones agrarias, entre ellas delegaciones de distintas provincias del propio

MML llegadas de Rio Negro, Neuquen, Norte de Santa Fe, etc, de varias filiales de Federación Agraria Argentina y dirigentes nacionales de la misma, junto a otras organizaciones populares como gremios docentes, centros de estudiantes, de amas de casa, desocupados, sindicatos, etc, se dieron cita en la esquina del Palacio de Tribunales de Mercedes donde realizaron un acto de solidaridad con las dirigentes del MML sometidas a juicio exigiendo la inmediata absolución.

En esta confluencia solidaria también participaron diputados nacionales y provinciales así como distintas personalidades gremiales, de la cultura, etc, demostrando el cariño y el respeto justamente ganado por el MML en su accionar en defensa de los pequeños y medianos chacareros.

El juicio finalizó el día lunes 26 con el alegato de la Fiscal quien fundamentó la culpabilidad de las acusadas y con las palabras de los abogados defensores. Finalmente hicieron uso de la palabra Ana María Riveiro y Ema Martín.

Rescatamos el final del alegato de la defensa expuesto por el Dr. Fernando Molina, que manifestó:

"Pero la verdad, Señor Presidente, es que decidí concluir no con los dichos de un jurista sino con los de un simple y pequeño productor agropecuario, el testigo Valvoli, vecino del acusado Vasallo. Cuando la fiscal lo interrogó en esta audiencia sobre que cosa le había llamado la atención, seguramente intentando que este narrara algún hecho de violencia o agresión, Valvoli dijo que le había llamado la atención ese grupo de mujeres que venía de distintos lugares del país, algunos lejanos, que habían dejado su familia, sus quehaceres sólo para ir a apoyar a su vecino, un pequeño productor que ni siquiera conocían. "Había mucha dignidad en esas mujeres" repitió Valvoli.

Señor Presidente, efectivamente existe demasiada dignidad en estas mujeres para que puedan ser alcanzadas por una condena en esta causa. La defensa ha concluido."

El día jueves 29 de marzo, el Juez comunicó a los abogados defensores que había decidido la absolución total de todos los acusados en esta causa.

De esta manera ha concluido con un rotundo éxito la lucha solidaria con las dirigentes del MML, las que han manifestado su profundo agradecimiento a todos aquellos que de una u otra forma contribuyeron al feliz desenlace de la causa.

E-mail clasificado por el Identificador de Spam Inteligente de Telefónica. Para modificar la categoría clasificada acceda a su webmail.

Este mensaje ha sido verificado por el Antivirus de Mail de Telefónica.

HTML adjunto [[Analizar y bajar a la computadora](#)]

Se logró la absolución de las dirigentes del MML

Durante los días 23 y 26 de marzo de este año 2007 se realizó el Juicio Oral y Público en el Juzgado Correccional N° 2 de la ciudad bonaerense de Mercedes a Ana Galmarini, Ana Maria Riveiro, Ema Martín y Sara de Coll, dirigentes del Movimiento de Mujeres en Lucha acusadas de Resistencia la autoridad y lesiones leves al intentar parar el remate de la chacra de 52 has del Señor Vasallo, quien junto a su familia también fue enjuiciado en la misma causa.

El viernes 23 de marzo, al comenzar el juicio a las 10 hs, numerosas organizaciones agrarias, entre ellas delegaciones de distintas provincias del propio MML llegadas de Río Negro, Neuquén, Norte de Santa Fe, etc, de varias filiales de Federación Agraria Argentina y dirigentes nacionales de la misma, junto a otras organizaciones populares como gremios docentes, centros de estudiantes, de amas de casa, desocupados, sindicatos, etc, se dieron cita en la esquina del Palacio de Tribunales de Mercedes donde realizaron un acto de solidaridad con las dirigentes del MML sometidas a juicio exigiendo la inmediata absolución.

En esta confluencia solidaria también participaron diputados nacionales y provinciales así como distintas personalidades gremiales, de la cultura, etc, demostrando el cariño y el respeto justamente ganado por el MML en su accionar en defensa de los pequeños y medianos chacareros.

El juicio finalizó el día lunes 26 con el alegato de la Fiscal quien fundamentó la culpabilidad de las acusadas y con las palabras de los abogados defensores. Finalmente hicieron uso de la palabra Ana María Riveiro y Ema Martín.

Rescatamos el final del alegato de la defensa expuesto por el Dr. Fernando Molina, que manifestó:

"Pero la verdad, Señor Presidente, es que decidí concluir no con los dichos de un jurista sino con los de un simple y pequeño productor agropecuario, el testigo Valvoli, vecino del acusado Vasallo. Cuando la fiscal lo interrogó en esta audiencia sobre que cosa le había llamado la atención, seguramente intentando que este narrara algún hecho de violencia o agresión, Valvoli dijo que le había llamado la

atención ese grupo de mujeres que venía de distintos lugares del país, algunos lejanos, que habían dejado su familia, sus quehaceres sólo para ir a apoyar a su vecino, un pequeño productor que ni siquiera conocían. "Había mucha dignidad en esas mujeres" repitió Valvoli.

Señor Presidente, efectivamente existe demasiada dignidad en estas mujeres para que puedan ser alcanzadas por una condena en esta causa. La defensa ha concluido."

El día jueves 29 de marzo, el Juez comunicó a los abogados defensores que había decidido la absolución total de todos los acusados en esta causa.

De esta manera ha concluido con un rotundo éxito la lucha solidaria con las dirigentes del MML, las que han manifestado su profundo agradecimiento a todos aquellos que de una u otra forma contribuyeron al feliz desenlace de la causa.

[Anterior](#) | [Siguiente](#) | [Volver a los mensajes](#)
[Guardar texto del mensaje](#) | [Encabezados completos](#)

Copyright © 1994-2008 Yahoo! Todos los derechos reservados. Condiciones del servicio
 ATENCIÓN: En este sitio recogemos información personal.
 Para saber más sobre cómo tratamos tu información, visitá nuestra Política de privacidad